

# あわら



第 226 号

令和4年 12月 15日発行

## そっと。 こぼさずに。

### Contents

- 2022年 あわら市 10大ニュース ..... 2、3
- スペシャルトーク&ソフトボール教室 ..... 4
- 「雪への備え」は万全ですか? ..... 5
- 民生委員・児童委員のご紹介 ..... 6

11月13日(日) 学校給食センターで開催された「あわらパパクッキング」で、卵焼きをつくる親子を撮影しました。詳しくは、12ページをご覧ください。

### イベント・行事の開催について

新型コロナウイルスの影響により、やむなく中止にする場合がありますので、ご了承ください。開催については、問い合わせ先にご確認ください。

## 5位 「北陸新幹線のある未来」に向け機運高まる（10月）

北陸新幹線県内延伸 500 日前の節目に、基調講演とパネル討論の二部構成としたイベント「オールあわらで考えよう！北陸新幹線のある未来」を開催し、北陸新幹線芦原温泉駅開業の機運醸成を図りました。また「あわら温泉女将の会」のメンバーと共に、小中学校を対象とした出前授業を開き、開業に向けて、おもてなしの機運を高めました。



## 6位 新型コロナウイルス関連対策進める

市では公共施設における集団接種と、医療機関による個別接種と併せてワクチン接種を進め、12月1日現在で、12歳以上を対象とした4回目のワクチン接種率は、県内市では4番目に高い49.1%となっています。また、コロナ禍で落ち込んだ地域経済の回復と市民生活支援のため、電子クーポンやプレミアム商品券発行などの経済対策を実施しました。



## 7位 DXに向けた取り組みを推進

ICTなどを活用して市民サービスの利便性を向上させるため、政策広報課内に「スマートシティ推進グループ」を新設。専任職員の配置に加え、ICTアドバイザーとして外部人材を登用しました。また、ICT教育を推進するため、中学校のすべてのクラスに電子黒板を整備したほか、市議会では議員全員にタブレット端末が導入されペーパーレス化が進められました。今後も、DXを積極的に推進し、地域課題を解決するための手段として先端技術を活用するとともに、各種申請などの手続きの電子化をはじめ市民にとって利便性の高い、住みやすいまちづくりを目指します。



## 8位 道の駅「蓮如の里あわら」整備順調に進む

市北部の地域資源やポテンシャルを最大限に生かし、地域活性化の拠点として、本市初となる道の駅「蓮如の里あわら」の建設を着実に進めています。また、施設の運営については、指定管理者の「アワランニング合同会社」が、オリジナルメニューやオリジナル商品の開発のほか、農産物や土産物の販売など、開店に向けて着々と準備を進めています。オープンは令和5年4月を予定しています。



## 9位 小中学校の給食費半額補助スタート（9月）

人口減少・少子化対策として、政策の柱の一つである子育て世帯の負担軽減を図るため、小中学校の給食費負担金を半額にしました。少子高齢化に歯止めがかからない現状において、市の活力を今後も維持していくため、さまざまな子育て支援の充実を図ります。



## 10位 ふるさと納税の推進体制を強化 「ふるさと納税推進室」始動（4月）

あわら市の全国PRの強化とあわら市への応援の輪の拡張を図るため、市民協働課内に「ふるさと納税推進室」を新設。室員3人を配置し、推進体制を強化しました。

あわらの観光資源や四季折々の豊かな食などを積極的にPRするとともに、市内事業者と協働して特産品などの返礼品の開拓に取り組んだ結果、11月末現在、あわら市へのふるさと納税額（4月～11月）は約2億3千万円（対前年度同期比約268%）となっています。



# 2022年 あわら市 10大ニュース

～今年もいろいろなことがありました！～

## 1位 芦原温泉駅周辺整備 佳境から終盤へ

令和6年3月の北陸新幹線開業に向けた駅周辺整備が進む中「あわらの大地に湧き出る贅の駅」をコンセプトとした「北陸新幹線芦原温泉駅建築工事」が完了しました。また、JR芦原温泉駅西口交通広場を4月20日に供用開始したほか「ホテルプライムイン福井あわら」が10月10日にオープンを迎えました。現在、市では、芦原温泉駅西口賑わい施設「アフレア」の整備を進めており、駅周辺整備はいよいよ終盤を迎えようとしています。



## 2位 森市長初当庁（2月）

1月23日投開票の任期満了に伴う市長選挙で、森之嗣市長が初当選しました。2月4日に初登庁した市長は「市と市民、地域と地域、そして、人と人がふるさとを愛する思いのもとにつながって、住みよいまちづくり、未来に向けたまちづくりを進めたい」と就任のあいさつを述べました。



## 3位 3年ぶりのイベント続々開催！

コロナ禍で開催中止が続いた「トリムマラソン」「あわら湯かけまつり」「あわらカップカヌーポロ大会」「劔岳かりんて祭」など、市を代表するイベントが3年ぶりに開催されました。コロナ感染症対策を施しながらの開催となりましたが、市内外から開催を待ち望んでいた大勢の人が参加し、会場は大いに盛り上がりました。



## 4位 「ゼロカーボンシティあわら」を表明（4月）

今年3月に策定した「第2次環境基本計画」を基に、市全体で脱炭素化を推進するため「ゼロカーボンシティあわら」を表明し、市内企業と連携した「脱炭素企業交流会」を開催するなど、カーボンニュートラルに向けた取り組みを行っています。市内の美しい環境を次世代につないでいくためにも、まずは、マイバッグやマイボトルの利用など、個人でもできる身近な取り組みから始めましょう！



## 「雪への備え」は万全ですか？

市では、12月から3月まで除雪計画を立てて、道路交通を確保しています。  
 気象情報で積雪が予想される場合は除雪体制に入り、市の除雪車9台と委託した業者が、幹線道路を中心に重要性の高い路線から順次除雪に当たります。  
 安全かつ効率よく除雪が行えるよう、皆様のご協力をお願いします。

問合せ 建設課 管理G ☎ 73-8031

### 除雪作業のためのお願い

#### 路上駐車はやめましょう

路上駐車は除雪作業の妨げになります。法律違反にもなりますので、絶対にやめてください。

#### 除雪車には近寄らないで

人身事故など重大な事故が起こる恐れがあるため、除雪車には絶対に近寄らないでください。

#### こんなところは各区で除雪を

消火栓や防火水槽付近、歩道、ごみ収集場所などは皆さんで協力して、除雪をお願いします。

#### 赤い旗で目印を

危険物や工作物のあるところ、ごみ収集場所などには赤い旗などを立てて表示してください。

#### 樹木を伐採しましょう

道路際の竹や木が積雪で路上に倒れると、交通や除雪作業の妨げとなります。降雪前に伐採や補強などの適切な処置をお願いします。

#### 積雪時はマイカーを自粛

交通渋滞を避けるため、積雪期間はできるだけ公共交通機関を利用してください。また、大雪の際は不要不急の外出は避けてください。

#### その他

より良い除雪作業を行うため、やむを得ず個人の敷地内に赤白のスノーポールを設置させていただく場合がありますので、ご理解をお願いします。

また、道路除雪を行った際に、意図せず玄関先へ雪の塊が残ることがあります。その場合は申し訳ありませんが、各自で除雪作業をお願いします。

#### みち情報ネットふくい

県内の路面状況の画像および道路除雪に関する情報を提供しています。



## 凍結から水道管を守りましょう

気温が氷点下になると、水道管の中の水が凍って膨張し、破裂することがあります。加えて、積雪のため水道メーターの検針ができず、漏水の発見が遅れ、料金が上がることが毎年発生しています。次のことを心掛けて、冬の凍結や積雪から水道管を守りましょう。

問合せ 上下水道課 総務経理G ☎ 73-8036

#### 屋外の水道管の保護

屋外でむきだしになっている場所や、北向きで風当たりの強い場所の水道管は、保温材などで保護しましょう。

#### 水道メーターの位置を確認

凍結による漏水を確認しようとしても、積雪で水道メーターの位置が分からない場合があります。あらかじめ水道メーターの位置を確認しておきましょう。

普段からメーターボックスの上に物を置かないよう、メーター周辺の整頓や除雪にご協力をお願いします。

#### 積雪時の料金について

積雪のため検針ができない場合は、前回と同じ水量で料金を算定し、次回2カ月後の検針時の実績値で再計算して過不足分を調整します。

なお、自分で検針して数値を報告していただくことで、実測値として修正することが可能です。

#### 日ごろから確認を

宅内の水道管の破裂や漏水による水道料金は、自己負担になります。放置すれば、場合によっては2カ月後の検針まで漏水したままになります。日ごろから、漏水がないか確認するようにしましょう。

#### 漏水の確認方法

全ての蛇口を閉め、水道メーターを確認してください。メーターが動いている場合は、漏水の可能性がります。漏水が判明したら、市指定給水装置工事事業者(※)に修繕を依頼してください。

※ こちらの業者は、市のホームページに掲載。



▲ 市ホームページ



ここを見て  
ください！

# スペシャルトーク&ソフトボール教室

参加無料！

2023.1.15 sun 「トリムパークかなづ」で開催！

ゲストはちょ〜一流選手！



後藤 希友 選手 (日本代表)  
トヨタレッドテリアーズ所属  
東京 2020 オリンピック出場



坂元 令奈 コーチ (元日本代表)  
トヨタレッドテリアーズ所属  
第 14 回世界女子ソフトボール  
選手権大会出場



長崎 望未 さん (元日本代表)  
元トヨタレッドテリアーズ所属  
第 14 回世界女子ソフトボール  
選手権大会出場

- 開 場 8 時 30 分～
- トークショー 9 時 10 分～ 10 時 40 分
- ソフトボール教室 1部:11時～12時30分 (小、中学生)  
2部:13時30分～15時 (高校生、一般)

対 象 市内在住、在勤、在学の小学生以上

詳しくはこちら↓

定 員 トークショー 先着 300 人  
ソフトボール教室 1部・2部 各先着 60 人

申し込み 【期間】 12月1日 (木) ~令和5年1月6日 (金)



申し込みは、  
電話またはこちら↓



あわら市スポーツ協会  
☎ 73-8043



## 男女共同参画推進市民会議の取り組み

男女共同参画推進市民会議は、男女共同参画を推進するために活動している市民団体です。この会議では、市内の企業を訪問して、職場での男女共同参画の状況を把握し、各企業の特徴ある取り組みを皆さんに紹介しています。今回は、ファーストトレード株式会社を訪問し、社員の皆さんに家庭での育児や家事の分担、仕事との両立などについてお話を伺いました！

### 今回の訪問企業

#### ファーストトレード株式会社

##### 【企業紹介】

輸入代行業からスタートし、現在はEC（電子商取引）事業者向けのシステムやサービスの開発、提供を行っています。

##### 【企業の取り組み】

社員の平均年齢が37歳と若く、多くの社員が仕事と家庭を両立しながら働いています。会社と社員がWin-Winの関係になるよう、社員の家庭環境に合わせて働きやすい環境を提供するなど、柔軟な勤務体制を取り入れています。また、役職・性別関係なく、社員全員で毎朝掃除をしています。社員自らのアイデアと行動力で、新しいサービスを生み出せるような人材育成にも力を入れています。



#### 女性社員Aさん

まさに仕事と家庭の両立を行っています。特に、食料品などの宅配サービスを利用して買い物の頻度を減らすなど、家事の時間を短縮できるように工夫しています。また、子どもにも家事を手伝ってもらったり、実家からご飯をいただくなど、家族に支えてもらっているおかげで、うまく両立できています。子どもの学校行事があるときは、中抜けや1日休むこともできますし、子どもの調子が悪いときはリモートワークに切り替えて、家で仕事をしながら面倒を見ることができるので、非常に働きやすいです。



#### 男性社員Bさん

毎朝、子どもを起こして、ミルクをあげ、洗濯機を回してから出勤しています。仕事が終わって家に帰った後、子どもをお風呂に入れて、21時ごろ子どもを寝かせます。日中は妻が子どもを見てくれるので、自分にできる家事は自分がしています。有休を取り、子どもと遊ぶこともあります。上司も有休に対して理解があるため、非常に取りやすく、抜けたときはみんながカバーしてくださいます。さらに、育休をこまめに取ることができる社会になるといいですね。

### 企業訪問を終えて

社員が気兼ねなく働けることや働きやすい環境があることがすてきだと感じました。また、話を伺ったお二人の家事や育児の工夫を聞くことができ、それぞれのペースで仕事と家庭を両立されていることが分かりました。家族と会社のどちらも理解と協力があがり、忙しい中でも楽しそうに過ごしているところが印象的でした。  
(男女共同参画推進市民会議委員)



2024年春開業予定!

あわらに新幹線がやってくる!



今月の話題は「出前授業」と「新幹線開業ウェルカムダンス教室」です。市では、市内の小中学校を対象に、市職員やあわら温泉女将の会が中心となって、北陸新幹線福井開業に向けた出前授業を開催しています。すでに3校が出前授業を受講し、新幹線の整備概要や開業の経済効果について、クイズなどを交え楽しく学びました。

また、12月からは「新幹線開業ウェルカムダンス」教室も開催します。一緒にダンスを練習して、市内で開催されるさまざまな新幹線関連イベントで披露してみませんか。気軽にお申し込みください。

### 「新幹線開業ウェルカムダンス」教室

- とき** 12月22日(木)、令和5年2月16日(木)、3月16日(木) 19時～20時30分
- ところ** トリムパークかなづ 会議室
- 対象** 市内の小学校3年生～中学校3年生
- 参加費** 無料
- 定員** 30人
- 申し込み** 【期限】12月28日(水) 観光振興課 ☎ 73-8006



## 民生委員・児童委員のご紹介

市内には、65人の民生委員・児童委員がいます。委員は、住民の生活状況の適切な把握や要援助者に対する相談・支援、福祉サービスの情報提供、社会福祉事業所との連携・支援、関係行政機関とのパイプ役など、社会奉仕の精神に基づいて活動しています。

生活をしていく上で困ったことや、子育てをしていく上で不安に感じる事など、日常生活のさまざまな問題は、お近くの民生委員・児童委員にご相談ください。

12月1日の改選で次の皆さんが選任されました。(任期：令和4年12月1日～令和7年11月30日)

### 芦原地区 (西部地区)

(敬称略)

氏名	担当区 (数字は班)
市野 三郎	舟津温泉 5～9・13・15～18
西田 信之	舟津温泉 1～4・10～12・14
阿部 博	二面温泉 1～8
田中 昭俊	二面温泉 9～16
寺下 良雄	二面温泉 17～24
(未定)	二面温泉 25～30
山田 裕司	田中温泉 1～8・14～18
斎藤 節子	田中温泉 9～13・19～22
(未定)	東温泉 1～6
増木 里美	東温泉 7～12
山崎 義直	西温泉
菊地 治男	舟津
岩本 悦信	二面 7～14・17～18
角脇 弘實	二面 1～6・15・16、牛山、松影
坪川 要一郎	国影、新成
辻田 悦子	井江葎、横垣、宮王、桜
近藤 葉子	重義、番田、田中々、堀江十楽、布目
三上 慶子	轟木、新田、東善寺、谷畠、上番、根上り
清水 成子	仏徳寺、御鷹、光明、翠明
齋藤 清志	中番
北嶋 まり子	下番、玉木
前川 明美	河間、河水苑、宮前公文
近藤 浩子	北本堂、角屋、中浜
見澤 昌純	北湯東、富津
佐賀 繁次	北湯西、赤尾
坪田 邦江	浜坂
山岸 嘉郎	波松、城、城新田、十三、番堂野

### 主任児童委員

小西 のぶ子	芦原地区全域
森川 由喜恵	芦原地区全域

### 金津地区 (東部地区)

(敬称略)

氏名	担当区
七野 和夫	吉崎1、吉崎2
中本 幸子	坂口、蓮ヶ浦、細呂木、橋屋、樋山
小坂 邦栄	指中、沢、細呂木駅前
坂下 強	滝、青ノ木、宮谷
永岡 さち子	山室、高塚
朝倉 忠司	清王、山西方寺、柿原、山十楽、嫁威
高見 秋義	日の出
中嶋 秀行	伊井、南稲越、河原井手、池口
古川 隆志	古屋石塚、桑原
渡邊 美紀代	清間、矢地、菅野
西田 哲章	熊坂、下金屋、畝市野々、牛ノ谷
縣 好博	名泉郷
中山 敬一	中川、北野、北、前谷、笹岡、上野
瀬戸 暢代	東田中、瓜生、南足田、北足田、次郎丸、御簾尾
渡辺 哲夫	東山、後山
児玉 強	清滝、鎌谷、柵、権世、権世市野々
仲野 豊	旭、桜ヶ丘
伊藤 幸子	新富、水口
住田 達映	天王、中央
柿野 照男	十日、脇出、春日
山田 諭	上八日、八日、下八日
貝吹 文子	坂ノ下
青山 幸子	向ヶ丘
矢野 博	稲荷山、千束
(未定)	若葉台
青木 いずみ	新みどり
林 公枝	六日
高木 四郎	東
渡邊 玲子	新
平野 ひとみ	北稲越、榛ノ木原
柳田 佳孝	古(市姫)
木下 信子	古(大溝)
仁川 和美	古(大溝2丁目、3丁目、市姫3丁目、4丁目)
上谷 尚美	新用、馬場

### 主任児童委員

西川 清美	金津地区全域
能美 進	金津地区全域



問合せ 福祉課 ☎ 73-8020

## とっても便利な「マイナンバーカード」

**「マイナンバーカード」で各種証明書を  
コンビニで取得できます！**

取得できる証明書および手数料

- ・住民票の写し（全員または一部）（300円）
- ・印鑑登録証明書（300円）
- ・所得課税証明書（300円）
- ・戸籍証明書（全部または個人）（450円）
- ・戸籍の附票の写し（全部または個人）（300円）

**注意事項**

- ・証明書の取得には暗証番号（数字4桁）が必要です。
- ・次の証明書は、コンビニ交付では取得できません。お手数ですが、市民課窓口でお求めください。

あわら市内の転居履歴および住民票コード入りの住民票、住民票の除票、最新年度以前の所得課税証明書、戸籍証明書のうち除籍証明書・改製原戸籍証明書 など

**取得時間**  
6時30分～23時  
※ 年末年始、メンテナンス時を除く。

**窓口延長、休日窓口開設のお知らせ**  
**（マイナンバーカード申請・交付）**

窓口延長（完全予約制）  
毎週火曜日 17時15分～19時  
休日窓口（9時～12時）

**完全予約制、カードの申請と交付のみ**

12月25日（日）  
令和5年1月7日（土）、1月15日（日）  
2月5日（日）、2月26日（日）  
3月5日（日）、3月26日（日）

問合せ  
市民課 ☎ 73-8014



▲市ホームページ

**「マイナポイント」を取得しよう！**

令和4年12月末までにマイナンバーカードを受け取っている人、もしくはカードの発行申請済みの人は、次の3つの申請・登録で総額2万円分のマイナポイントがもらえます。詳しくは、マイナポイント事業のホームページをご覧ください。

- ① 令和4年12月末までのマイナンバーカードの新規申請（マイナポイント第1弾の未申込者も含む）で最大5000円分のポイント
- ② 健康保険証の利用申し込みで7500円分のポイント
- ③ 公金受取口座の登録で7500円分のポイント

**市役所で「マイナポイント」取得の支援を行っています！**

**場所** ① 市役所1階会計課前  
② 保健センター ロビー

**時間** 9時～17時  
（火曜日は19時まで①のみ）

**持ち物**

- ・マイナンバーカード
- ・マイナンバーカードの暗証番号（数字4桁）
- ・申し込み決済サービスのカードやIC
- ・銀行口座通帳やキャッシュカード
- ※ 公金口座の登録を希望する人のみ。

問合せ  
マイナンバー総合フリーダイヤル ☎ 0120-95-0178  
政策広報課 ☎ 73-8005



▲マイナポイント事業ホームページ

## 旅館や飲食店、土産屋などの高付加価値化改修を希望する事業者を募集します。

市では、北陸新幹線開業を見据え、今年度、観光庁の「地域一体となった観光地の再生・高付加価値化事業」の採択を受け、旅館や飲食店の高付加価値化改修を推進してきました。来年度も、同様の事業に市として応募を予定しています。

### 高付加価値化改修とは

単なる老朽化修繕でなく、その改修をすることで、客単価の向上が見込めたり、事業所内だけでなく、外部の役に立つような内容が含まれる改修を指します。

**対象** 市内の事業者で、旅館やホテル、飲食店、土産屋など、観光客が利用するとされる施設で、令和5年度に改修を検討している事業者

- ※ 本補助事業は、国会での予算の成立を経て実施が確定します。
- ※ 本事業は、国が直接事業者へ交付する補助金です。ご自身で書類の作成やパソコン操作を行っていただきますので、ご了承ください。

令和5年度に改修を検討している事業者は、説明会にご参加ください。参加希望の場合は、令和5年1月11日（水）までに、お名前、事業所名、ご連絡先を電話またはメールで観光振興課へお申し込みください。

**とき** 令和5年1月17日（火）

- 飲食店、土産屋、その他観光施設向け説明会 10時～12時
- 宿泊施設向け説明会 13時30分～15時30分

**ところ** 市役所 正庁

**申し込み** 観光振興課 ☎ 73-8029 ✉ kanko@city.awara.lg.jp



## 郷土歴史資料館 だより



### 「新収蔵品展 令和2年度～令和3年度」開催

令和2年度から令和3年度に、寄贈・寄託された資料を公開します。

真言宗の古刹・北湯安楽寺の本尊を守護する十二神将像をはじめ、吉崎浦で廻船業を営んでいた家に伝わった屏風や、地域に伝わる史料、昭和時代に使われた生活道具など、あわらの歴史を今に伝える資料です。なお、これらの資料は全期間にわたり展示します。

**とき** 令和5年1月14日（土）～5月7日（日）

※ 本展は3期構成になっており、前期、中期、後期で一部展示の入れ替えを行います。

- 前期 1月14日（土）～2月23日（木・祝）
- 中期 2月25日（土）～3月22日（水）
- 後期 3月24日（金）～5月7日（日）



▲十二神将像  
※ 12体のうち6体を各期2体ずつ展示します。

**ところ** 郷土歴史資料館

**入場料** 無料

郷土歴史資料館（金津本陣 IKOSSA 2階）  
休館日 月曜日・第4木曜日（祝日の場合はその翌日）

開館時間 9時30分～18時（最終入館17時30分）  
問合せ ☎ 73-5158 FAX 73-1038 ✉ maibun@city.awara.lg.jp

### 第1回ふるさと講座 「あわら市の文化財～大連三郎左衛門家文書」

「大連三郎左衛門家文書」は、戦国時代から明治時代の古文書が、下番区に伝わったものです。令和3年度に市の文化財に指定されました。

この古文書がどのような内容なのか解説します。

**とき** 令和5年1月22日（日）13時30分～

**ところ** 金津本陣 IKOSSA 3階 大ホール

**講師** 九千房 英之（当館 副館長）

**参加費** 無料

**定員** 30人（事前申し込み）

**申し込み** 12月17日（土）から開始

記載の問い合わせ先に電話またはFAX、メールでお申し込みください。

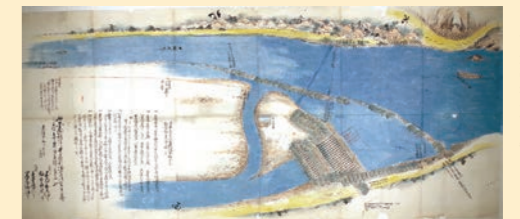

▲鳴鹿大塚絵図写  
（大連三郎左衛門家文書・市指定文化財）

## 消費者センターだより

### インターネット通販トラブル～模倣品の取締りが強化されました～

インターネット通販は、とても便利ですが「お金を支払ったのに商品が届かない」「違うものが届いた」「偽物が届いた」などのトラブルが多く発生しています。

#### 【相談事例】

SNS（ソーシャルネットワーキングサービス）の広告で、ブランドのバッグが大幅値下げされているのを見て、販売サイトにアクセスし注文。その後、ネット検索をしたら、このサイトから偽物が届いたという情報が多くあり不安だ。

#### 【アドバイス】

ブランド品やメーカー品が極端に安く販売されているサイトの中には、正規のサイトのデザインや写真などを無断で使用して模倣品（商標権や意匠権の権利侵害品）を販売する偽サイトがあり、海外から商品が届く場合もあります。令和4年10月1日から、海外の事業者から送られてきた模倣品は、個人で使用するためのであっても税関による没収の対象となり、受け取ることができなくなりました。

悪質な通販サイトには、次のような特徴がみられます。

- サイトのURLの表記がおかしい。（正規のサイトと少しだけ違う）
- 支払方法が代金引換または銀行振込で、振込口座が個人名義。
- 販売価格が極端に値引きされている。
- キャンセルや返品のルールなどが記載されていない。
- 連絡手段がメールしかない。
- 購入前にサイトの情報をチェックし、少しでも不安に思ったら購入を控えましょう。



消費者庁 消費者ホットライン 188  
イメージキャラクター「イヤヤン」

困ったときは一人で抱え込まず、消費者センターにご相談ください。

**問合せ** あわら市消費者センター ☎ 73-8017

消費者ホットライン ☎ 188（局番なし）

「泣き寝入りは、いやや（188）！」で覚えてね！

### 令和5、6年度 競争入札参加資格審査申請の受け付け



市が発注する競争入札（見積もり依頼や随意契約を含む）に参加を希望する場合は「競争入札参加資格審査申請書」または「物品等納入に係る申請書」（50万円未満の小規模取引）を提出し、参加資格者名簿に登録することが必要です。

令和5、6年度分の受け付けを行いますので、参加を希望する場合は、受付期間内に所定の書類を提出してください。

**受付期間**  
令和5年1月10日（火）～2月6日（月）9時～17時  
※土、日を除く。

**有効期間**  
令和5年4月1日～令和7年3月31日

**登録区分**  
【建設工事】  
【測量業務等（測量・調査、設計コンサルタンツ）】  
【物品購入等（前記以外の業種）】  
【50万円未満の小規模取引】

※市内の事業所や営業所、個人事業者に限る。

**上水道財産区入札参加資格の申請**  
芦原温泉上水道財産区水道事業が発注する競争入札に参加を希望する場合は、申請書を提出し、参加資格者名簿に登録する必要があります。

令和5、6年度分の受け付けを行いますので、参加を希望する場合は、あわら市と同様の書類を期間内に提出してください。

**受付期間・有効期間**  
あわら市と同様

**業 務**  
（建設工事）上水道・施設工事など  
（測量業務等）測量・調査、設計コンサルタンツ業務など

**申し込み**  
持参または郵送（期間内必着）  
〒910-4103  
あわら市二面34号25番地4  
芦原温泉上水道財産区  
水道事業管理者  
☎77-2349

### 軽自動車等の変更手続きは、3月までに行いましょう！

軽自動車税（種別割）は、毎年4月1日現在、原動機付自転車・軽自動車などを所有している人に対して課税されます。すでに廃車にしたり、他の人に譲ったり、住所に変更があった場合には、手続きが必要ですが、手続きをしなければ、引き続き軽自動車税が課税されたり、納税通知書が変更後の住所に届かない場合があります。

登録事項に変更がある場合は、3月末までに所定の窓口にて手続きをしてください。なお、軽自動車税は月割課税制度がありませんので、4月2日以降に届出をしても、その年度の税金は戻りません。

### 家屋の新築、増築、取り壊しをした皆さんへ



市では、令和4年1月2日から令和5年1月1日までの家屋（住宅・店舗・車庫・倉庫など）の異動について、調査や整理を行っています。

次の条件に当てはまる人は、令和5年1月31日までに税務課資産税グループにご連絡ください。必要な手続きについてご説明します。

**対象**  
・令和4年中に家屋を新築、増築した人  
・令和4年中に家屋を取り壊した人

※法務局（登記所）で「新増築登記」や「滅失登記」をした人、すでに固定資産税に関する家屋調査を終えた人は除きます。

※固定資産税は、毎年1月1日現在で、市内に固定資産（土地・家屋・償却資産）を所有している人に課税されます。

**問合せ**  
税務課 資産税G  
☎73-8012

手続きに必要な書類は、各窓口にお問い合わせください。詳しくは、市のホームページをご覧ください。

**問合せ**  
○原動機付自転車（125cc以下）・ミニカー・小型特種自動車  
税務課 ☎73-8011

○軽三輪車・軽四輪車・被けん引車  
軽自動車検査協会福井事務所  
☎050-3816-1774

○軽一輪車（125cc超250cc以下）・二輪の小型自動車  
中部運輸局 福井運輸支局  
☎050-5540-2057

### 電力・ガス・食料品などの価格高騰による緊急支援給付金

電力、ガス、食料品などの価格高騰による負担を減らすため、特に家計への影響が大きい低所得世帯に対する給付金を支給します。

**対象**  
① 住民税非課税世帯  
基準日（令和4年9月30日）において、あわら市に住民登録があり、世帯全員の令和4年度分の住民税均等割りが非課税である世帯の世帯主

※対象世帯には、お知らせ通知または確認書を送付済み。

② 家計急変世帯  
令和4年1月以降、新型コ

ロナウイルス感染症の影響を受けて家計が急変し、世帯全員が令和4年度分住民税非課税世帯と同等の水準以下となる世帯の世帯主

※いずれも一人暮らしの学生など、住民税が課税されている人の扶養親族のみの世帯は除きます。

**提出期限**  
① 12月28日（水）  
② 令和5年1月31日（火）

**給付額**  
1世帯につき5万円  
※1世帯1回限り。また、①、②を重複しての受給はできません。

**問合せ**  
福祉課 ☎73-8020

### 法人・個人事業者の皆さんへ 償却資産（固定資産税）の申告をお忘れなく

事業用として所有している償却資産（構築物・機械・備品など）は、土地や家屋と同様に固定資産税の課税対象となります。

会社や個人で事業をしている人は、毎年1月1日現在で、市内に所有している償却資産を忘れずに申告してください。

令和5年度から、免税点未満（課税標準の合計額（課税標準額）が150万円未満）の事業者へは、往復はがきを用いた簡易申告制を導入します。

また、e-Tax（地方税ポータルシステム）では、インターネットを利用した電子申告が可能ですが、詳しくは、市のホームページをご確認ください。

**【業種】 償却資産の例**

【共通】パソコン、フェンス、看板、駐車場舗装など	【クリーニング業】洗濯機、乾燥機、脱水機など
【加工・修理業】旋盤、プレス機、溶接機、測定機器など	【農業】ビニールハウス、選別機、乾燥機など
【小売・飲食業】レジスター、陳列棚、家具、冷蔵庫など	【医療業】歯科ユニット、医療機器、検査装置など
【建設業】建設重機、大型特殊自動車など	【宿泊業】庭園、客室備品、厨房機器など
【理容・美容業】パーマ機、理容・美容椅子、鏡など	【不動産賃貸業】外灯、カーポート、外構工事など

**申告方法**  
昨年まで申告している人は、申告書に1年間の資産の増減を申告してください。新たに申告する人、電算申告を利用する人は、申告対象の償却資産全てを申告してください。

**申告期限** 令和5年1月31日（火）  
**問合せ** 税務課 ☎73-8012

### パブリックコメントを募集します

次の計画の策定にあたり、市民の皆さんのご意見を広く募集します。

**案件名**  
市重層的支援体制整備事業実施計画（案）

**募集期間**  
12月20日（火）～令和5年1月13日（金）

**閲覧方法**  
福祉課窓口、市民課芦原分室、市ホームページ

**提出方法**  
募集期間内に担当課へ持参、郵送、FAXまたはメールでご意見をお寄せください。その際、住所、氏名および連絡先を明記してください。

**問合せ**  
福祉課  
☎73-8020  
FAX 73-5688  
✉ fukushi@city.awara.lg.jp

### 人材確保を全力でサポートします！ 「仕事のことならハローワーク」

「いろいろなところに求人を出しても、求職者に選んでもらえない」「そもそも、うちの条件は他に比べてどうなの？」「募集内容は同じように見えるのに、他社は採用できているのはなぜ？」など、人材確保でお困りのことはありませんか。

そんなときは地域の労働市場の状況をよく知る総合的雇用サービス機関「ハローワーク」にご相談ください。

ハローワーク三国では「求人への申込受理、公開」だけではなく「雇用に関する国の助成金の申請受付・案内」「人材確保に関する相談」求職者に企業の魅力伝えるための「求人企業説明

会」なども行っており、無料でサービスをご利用できます。

なお「求人への申し込み受理、公開」については、直接ハローワークに来所していただくほか、インターネットで「求人者マイページ」を開設し、オンラインで申し込むという便利な方法がありますので、ご利用ください。

詳しくは、ハローワーク三国のホームページをご覧ください。か、ハローワーク三国へお問い合わせください。

**問合せ** ハローワーク三国  
☎81-3262



▲ 福井労働局ホームページ

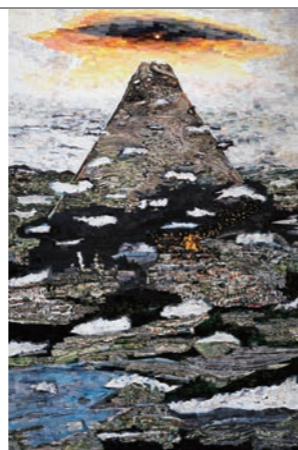

〈Mountain Line Mt.Fuji〉2021  
左：〈Mountain Line Mt.Fuji〉制作風景



にしの そうへい  
西野 壮平：写真家

1982年兵庫県西宮市生まれ。2004年大阪芸術大学写真学科卒業。2005年キヤノン写真新世紀(優秀賞)2013年日本写真協会賞(新人賞)受賞。東京都写真美術館、Saatchi Gallery(London)など国内外のグループ展に参加。2016年にサンフランシスコ近代美術館で個展が開催される。2022年にキヤノンギャラリーS(品川)での個展開催と同時期に、テレビ番組「情熱大陸」で、数回に渡って富士山に登頂して撮影した作品の制作過程が紹介される。

walk with Me

アートドキュメント2022

「西野壮平 写真展」1月28日[土] 開幕

開館時間 / 10:00 ~ 17:00(最終入場 16:30) 休館日 / 月曜日  
会場 / 美術館アートコア ミュージアム-1・ギャラリー  
観覧料 / 一般 600円(400円)、65歳以上・障害者 300円、  
高校生以下・障害者の介護者(当該障害者1人につき1人) 無料 ※( )内は20人以上の団体料金



アートドキュメントシリーズ 25 回目は、旅をテーマに世界の都市を歩き、フィルムカメラで撮影した膨大な数の写真を一枚一枚手作業でカラーージュし、記憶の再構築をしている写真家・西野壮平を招待します。その独創的なスタイルと表現力は、国内外で高く評価されています。

本展では、地図のような作品《Diorama Map》シリーズのほか、2024年3月の北陸新幹線福井開業を見据えて、あわら市から京都までを巡る新作《北陸道》をご覧いただけます。1点の作品を仕上げるために数千枚、数万枚の写真を貼り合わせるという、まさに心身のエネルギーをぶつけて挑んだ大作の数々を、ぜひ間近でご覧ください。

2023年 干支作品のご紹介



(左) 作品「飛躍」3,500円(税込み)  
(右) 作品「月うさぎ」2,500円(税込み)

▲森で工房「創竹」を構える入居作家 山田道信氏(竹人形職人)の干支作品です。工房「創竹」では12/31(土)まで山田氏のキャリアの原点となる初期作品10点を紹介する「越前竹人形作品展」を開催中。この機会にぜひお立ち寄りください。



▲ガラス工房 干支作品 4,400円(1作品・税込み)

森のちびっこワークショップ

3-6歳を対象としたワークショップを2023年1~3月にかけ計4回開催!

詳細は、金津創作の森ホームページより教育普及プログラム「ワークショップ」をご覧ください。

ワークショップのお知らせ・お申し込みはこちらから



新型コロナウイルス感染症に関する対応について

- 発熱や咳など、風邪の症状が見られる人および、体調の優れない人はご来館をお控えください。
- マスクの着用による咳エチケットや手洗い、消毒液による感染防止対策に、ご協力をお願いします。

- 月曜休館(祝日の場合開館、翌平日休館) ● 年末年始の休館日 12/29(木)~2023/1/3(火)
- (公財) 金津創作の森財団 事務局 TEL.73-7800 <https://sosaku.jp/>
- アンビション(レストラン&森の結婚式)問合せ アンビション TEL. 73-4141 12/26(月)~2023/1/10(火)休業



パパとクッキング♪

◆ 11月13日(日) 学校給食センター



男女共同参画事業の一環で「あわらパパクッキングでまきずしをつくろう!」が開催されました。このイベントは、父親に、家事や育児について積極的に関わってほしいとの思いで行われ、市内の親子20人が参加しました。慣れない手つきで包丁を使うお子さんに「こう切るんだよ」と優しく手を添えるお父さんの姿が、とてもすてきでした。

楽しくボール遊び

◆ 11月17日(木) 農業者トレーニングセンター



ソフトボールの元日本女子代表監督の宇津木妙子さんが、あわら市を訪れ、地元の園児たちにボール遊び教室を開きました。教室では、日本ソフトボール協会が楽しみながらボールに触れてほしいと考案した「あそボール」を実施。園児たちは、柔らかいウレタンボールを使いながら、投げ方やボールの打ち方を学びました。参加した園児は「上手に投げることができて、楽しかった」と笑顔で話してくれました。

ご寄付ありがとうございます

◆ 11月11日(金)、15(火) 敬愛こども園

あわら市日赤奉仕団の波松・山里・温泉3分団の各分団長から、フードドライブ活動として、団員が集めたお米や野菜、缶詰、菓子などを寄付していただきました。これらの食材は、子ども食堂で活用するほか、食品を必要とする人に配る予定です。



◆ 11月25日(金) 金津図書館

本に親しむ機会を持ってもらおうと北陸労働金庫金津支店地域推進委員会から、児童用図書22冊と一般用図書27冊を寄付していただきました。これらの本は、芦原、金津の両図書館で借りることができるほか、館内で自由に読むことができます。\*一部貸し出しできないものがあります。



おめでとうございます!

◆ 11月12日(土) 福井県産業会館

県主催で、県内の小学5年生以上を対象に実施した、ふくいっ子アイデアメニューの「家族と食べたいおにぎり朝ごはん」部門で、2,141点の作品の中から、金津東小学校6年石田獅恩さんが最優秀賞に選ばれました。考案された地場産食材を使った春巻きおにぎりなどの献立には、朝にたくさん野菜を食べてほしいとの思いが込められています。



まちかど graffiti では、広報係が取材した「あわらの話題」をお届けします!

\* 新型コロナウイルス感染症防止対策を行った上で、取材しています。



親子でロゲイニング!

◆ 11月12日(土) 本荘小学校



本荘小学校の児童が、ロゲイニングに挑戦しました。ロゲイニングとは、設置されたチェックポイントで写真を撮影し、時間内にできるだけ多く回り、得点を競うものです。この日は、校区内にチェックポイントを36カ所設置。親子で作戦を立てながら、ロゲイニングを楽しんでいました。

**新着図書**  
BOOKS  
あんない

最近入った本の一部  
をご紹介します



<一般書 文学>

川のほとりに立つ者は (寺地 はるな)  
今夜、ぬか漬けスナックで (古矢永 塔子)  
赤ずきん、ピノキオ拾って死体と出会う。  
(青柳 碧人)  
疲れた人に夜食を届ける出前店 (中山 有香里)  
老人ホテル (原田 ひ香)  
吹上奇譚 第4話 (吉本 ばなな)  
変な絵 (雨穴)  
とりあえずお湯わかせ (柚木 麻子)  
十三夜の焰 (月村 了衛)

<一般書・その他>

さつまいものお菓子 (若山 曜子)  
老いはのどからやってくる (宮本 隆治)  
ええかげん論 (土井 善晴)  
兄弟姉妹の心理学 (根本 裕幸)  
日本で一番わかりやすい誕生日占いの本  
(はづき 虹映)  
ノーベル化学賞に輝いた研究のすゝめとこ  
ろをわかりやすく説明してみた (山口 悟)  
めぐる張り子 (アトリエおはよう)  
とことん1・2歳児のおりがみあそび  
(佐藤 ゆみこ)  
図解でわかる時事重要テーマ100  
2023-2024 (日経HR編集部/編著)

<児童書>

コールテンくんのポケット (ドン・フリーマン)  
しんかんせんのみみつずかん (溝口 イタル)  
月夜の晩のとおり雨 (大野 隆介)  
へいおまち! (彦坂 有紀)  
ポップーきかんしゃゆきさんぽ  
(とよた かずひこ)  
こぎつねのとくべつなクリスマス  
(ポリー・フェイバー)  
黒田長政 (加来 耕三/企画・構成・監修)  
にわか魔女のタマユラさん (伊藤 充子)  
毒もみのすきな署長さん (宮沢 賢治)

本の所在については、図書館にお問い合わせ  
ください。

問合せ 芦原図書館 ☎ 78-7246  
金津図書館 ☎ 73-1011

**金津図書館休館のお知らせ**  
令和5年1月23日  
(月) から26日(木)  
まで、蔵書点検のため  
休館します。金津  
図書館以外の金津本陣  
KOSSA 内施設と芦原図書館は、通常ど  
おり利用できます。  
問合せ 金津図書館  
☎ 73-1011  
※ 月曜日、第4木曜日は休館日です。

**まなびの  
ひろば**

“生涯学習” についての話題をお知らせします!



**まなかどコンサート**  
福井ゆかりの音楽家たちによる楽  
器の生演奏を聴くことができます。予  
約は必要ありませんので、直接会場  
にお越しください。入場は無料です。  
とき 令和5年1月15日(日) 14時  
〜16時  
ところ 金津本陣 KOSSA 3階  
大ホール  
問合せ ハーモニーホールふくい  
「まなかどコンサート係」  
☎ 30-82809

**しめ縄作り講座**  
自作のしめ縄飾りで、新年を迎え  
ましょう。  
とき ① 12月26日(月) 13時30分〜15時30分  
② 12月27日(火) 11時30分  
③ 12月27日(火) 13時30分  
講師 坂井市在住  
坪田栄弥子 氏  
中番長寿会  
徳丸健一 氏  
参加費 1000円(材料費)  
定員 各15人  
申し込み 中央公民館 ☎ 73-2000  
坪江公民館 ☎ 74-2096  
湯のまち公民館 ☎ 78-6350

**定期教室「ZUMBA教室」**  
ラテンミュージックを中心に、音  
楽に合わせて踊るダンスフィットネ  
スです。初心者大歓迎。  
とき 令和5年1月13日(金) から  
毎週金曜日 10時〜11時(全11回)  
※都合により水曜日に開催する  
週もあります。  
ところ 本庄公民館  
大ホール  
講師 西田優子 氏  
参加費 2500円  
(全11回分)  
定員 10人(先着順)  
持ち物 動きやすい  
服装、水分、内ズック、(あ  
ればヨガマット)  
申し込み 本庄公民館 担当 江川  
☎ 78-5874

**妊娠届出はこあらっこへ**

令和5年1月から、妊娠届の受け付けおよび母子健康手帳の  
交付場所は、こあらっこのみとなります。母子健康手帳の交付  
時には、全ての妊婦さんに対し、妊娠や出産などの情報提供や  
相談に応じていますので、時間に余裕をもってお越しください。

とき 月〜金曜日 8時30分〜17時15分  
※ 祝日、年末年始は除く。  
※ 受付時間内に来れない場合は、ご連絡ください。  
ところ こあらっこ (保健センター内)  
持ち物 マイナンバーが分かるもの  
問合せ こあらっこ ☎ 73-8010



**子育て支援センターだより**

**1月の行事予定**

16日(月)	離乳食相談 おやつ作りの試食会 内容: おやつを試食と相談 講師: 子育て支援課 管理栄養士 対象: 市内在住の人 (先着10組) ★	10:00 ~ 11:00 11:15 ~ 11:45
17日(火)	保育カウンセラー巡回相談 内容: 子どもの行動や言語・遊びに関する相談 講師: 保育カウンセラー	10:00 ~ 12:00
18日(水)	誕生会・子育て講座 内容: 誕生会と親子リトミック 対象: 市内在住の人 (先着15組) ※ 要予約 (子育て支援センター窓口で予約、電話予約不可)	10:30 ~ 11:30
28日(土)	パパ応援デー 内容: 市内在住の父子が、利用時間内に自由に遊ぶ ことができます。 父親講座「いろいろなおもちゃで遊ぼう」 講師: 子育てマイスター 対象: 0、1、2歳児 (希望者のみ) 市内在住の父子 (先着10組) ★	9:30 ~ 12:00 10:30 ~ 11:15

★の行事は、子育て支援センター窓口または電話で予約。  
行事の予約は開催日3週間前の月曜日から開始。

**8 保護者自身の工夫のポイント**

否定的な感情が生じたときは、まずはそういう気  
持ちに気づき、認めることが大切です。深呼吸を  
して気持ちを落ち着け、窓を開けて風に当たって  
気分転換をしましょう。周囲の力を借りると解決  
することもあります。勇気をもってSOSを出しま  
しょう。

◆ 子育ての悩み相談してください  
児童相談所全国共通ダイヤル ☎ 189



**こあらっこだより**

「子どもの健康情報」をお伝えします



**子育てのための工夫のポイント**

子育てをするのは大変なことです。子  
どもに腹が立ち、イライラすることも…。  
「しつけ」と称した体罰が繰り返されると、  
子どもの心身の成長や発達に深刻な影響  
を及ぼす危険があります。次のポイントを参考に子育  
てしていきましょう。



厚生労働省  
ホームページ

- 1 子どもの気持ちや考えに耳を傾けましょう**  
自分の気持ちを受け止めてもらえることで、気持  
ちが落ち着くこともあります。
- 2 「言うことを聞かない」にもいろいろあります**  
親の気を引こうと、子どもなりに考えています。  
重要でない場合は、必要以上にやり合わないとい  
うのも一つです。
- 3 成長や発達によって、できることは異なります**  
大人に言われていることが理解できないこともあ  
ります。子ども自身が困難を抱えていないか確認  
しましょう。
- 4 状況に応じて、身の周りの環境を整えてみましょう**  
危ないものを片付けるなど、叱らなくてよい環境  
づくりを心掛けましょう。
- 5 注意の方向を変えるなど、子どものやる気に働き  
掛けてみましょう**  
子どもは気持ちの切り替えが難しいこともあります。
- 6 肯定文で分かりやすく、ときには一緒にやってみ  
ましょう**  
「〇〇してね」と、子どもに近づいて落ち着いた声  
で具体的に伝えましょう。
- 7 良いことやできていることを具体的に褒めましょ  
う**

◆ 問合せ ~妊娠期から子育て期の総合相談窓口~  
子育て世代包括支援センター こあらっこ  
☎ 73-8010 (保健センター内)

**栄養 ひとくちメモ**



**こども園の給食で大人気! 「納豆和え」**

こども園給食で人気メニューを紹介しします。簡単にできるので、ぜひご家庭で作っていただきね!



**作り方**

- もやしは適当な大きさに切り、軽くゆで、冷まし、水気を切る。
- ホウレン草は塩ゆでし、流水で冷まし、3cm幅に切る。ニンジンも短冊切りに  
してゆでて冷まし、水気を切る。かまぼこは細切りにする。
- ひきわり納豆はよく混ぜ、しょうゆ(または付属のタレ)を入れてさらに混ぜる。
- ①〜③をあえる。

材料 / 子ども4人分	栄養 / 1人当たり
ひきわり納豆 : 40g	エネルギー : 38kcal
モヤシ : 100g	たんぱく質 : 3.5g
ホウレン草 : 60g	脂質 : 1.1g
ニンジン : 48g	カルシウム : 23mg
かまぼこ : 36g	鉄分 : 0.7mg
しょうゆ : 小さじ1	食塩相当量 : 0.4g

※ しょうゆは納豆付属のタレでもOKです!

**<料理のポイント>**  
納豆の粘り気がつなぎとなり、  
あえ物も食べやすくなります。  
中に入れる野菜は季節によって  
キュウリやオクラなど、いろ  
いろ変えても楽しいですよ!





### 年末年始の業務案内



12月29日(木)から1月3日(火)までの6日間、市の窓口業務をはじめとする各業務を休みます。住民票の写しや各種証明書が必要な人は、早めにご請求ください。

<b>ごみの収集</b> 12月31日(土)～1月3日(火)は休みます。 <b>問合せ</b> 生活環境課 ☎73-8017	<b>セントピアあわら</b> 年末年始は次のとおり営業時間を変更します。 12月31日(土) 10時～19時 1月1日(日) 13時～20時 1月2日(月・祝) 10時～20時 ※最終入浴受け付けは閉館の30分前です。 ※1月3日(火)は定休日です。 4日(水)から通常どおり営業します(10時～22時)。 <b>問合せ</b> セントピアあわら ☎78-4126
<b>粗大ごみの受け入れ</b> 12月30日(金)16時30分まで 12月31日(土)～1月3日(火)は休みます。 1月4日(水)は通常どおり受け入れます。 <b>問合せ</b> 広域圏清掃センター ☎74-1314	<b>YONETSU-KAN ささおか</b> 年末年始も休まず営業します。 <b>問合せ</b> YONETSU-KAN ささおか ☎74-2221
<b>コンビニ交付サービス</b> 12月29日(木)～1月3日(火)は休止します。 <b>問合せ</b> 市民課 ☎73-8014	<b>し尿のくみ取り</b> 12月28日(水)15時50分まで受け入れます。 1月4日(水)8時30分から受け入れます。 <b>問合せ</b> 坂井地区広域連合 ☎91-3308
<b>乗合タクシー</b> 12月29日(木)～1月3日(火)は運休します。 <b>問合せ</b> 生活環境課 ☎73-8017	<b>葬斎場(代官山斎苑)</b> 1月1日(日)は休みます。 <b>問合せ</b> 坂井地区広域連合 ☎91-3308
<b>あわら北部周遊バス(ぐるっとバス)</b> 12月29日(木)～1月3日(火)は運休します。 <b>問合せ</b> おしえる座あ JR芦原温泉駅 ☎73-2290 あわら湯のまち駅 ☎77-1877	

### 会計年度任用職員の募集

詳しくは、お問い合わせください。

#### 【調理員】

募集人数 パートタイム 1人  
 勤務時間 8時～16時45分  
 勤務場所 学校給食センター  
 期間 採用日～令和5年3月31日  
 ※勤務成績が良好な場合、再度任用の可能性あり。

勤務日 月～金曜日  
 ※祝日、長期休暇などを除く。

賃金 時給890円  
 ※期末手当、通勤手当、有休あり。

要件 ・不問  
 (調理師免許があればなお良い)

申し込み 随時受け付け  
 学校給食センター  
 ☎73-1400



#### 【経営所得安定対策事務】

募集人数 1人(面接あり)  
 勤務時間 8時30分～17時15分  
 勤務場所 農林水産課  
 期間 令和5年4月1日～令和6年3月31日  
 ※勤務成績が良好な場合、再度任用の可能性あり。

勤務日 月～金曜日  
 ※祝日、長期休暇などを除く。

賃金 月額15万4600円  
 ※期末手当、通勤手当、有休あり。

要件 ・PCOで複数条件による集計ができる人  
 ・Wordの基本的な操作ができる人  
 ・普通自動車運転免許を有する人

### 内容

・経営所得安定対策に関する事務(PCO)データの集計業務、作付状況の現地確認、窓口および電話対応

#### 申込み

【期限】令和5年1月27日(金) 申込書兼履歴書を農林水産課に持参または郵送。  
 ※申込書兼履歴書は、ホームページと農林水産課窓口にあります。

問合せ 農林水産課 ☎73-8025



### 旧芦原町地域の固定資産税免除

旧芦原町区域が「過疎法」に規定する過疎地域に指定されたため、一定の要件を満たす場合は、固定資産税の課税免除を3年間受けられます。

対象地域 旧芦原町地域  
 対象業種 製造業、旅館業、農林水産物、販売業、情報サービス業  
 対象資産 令和4年4月1日以降取得した建物およびその付属装置で事業の用に供する部分

申請期限 取得した翌年の1月31日まで

その他 業種や資本金によつて条件が異なるものがあります。詳しくはホームページをご確認ください。

問合せ 税務課 資産税G ☎73-8012



▲市ホームページ

### 農業肥料購入費の支援

令和5年1月4日(水)から農業肥料購入費支援事業の水稲以外の作物(麦・大豆・野菜・果樹等畑作物)の申請受け付けが始まります。

対象 市に住民登録をしている者(法人や集落営農組織にあっては、本店または主たる事務所を市内に有する者)で、肥料購入費が2万円以上の販売農家

対象経費 令和4年1月1日から令和4年12月31日までに購入した肥料費

※ただし、令和3年中に購入した肥料費に1.2を乗じた額を上限とします。

※耕作面積が直近2年で大幅に増加した人は「施肥基準」に即した施肥の肥料購入金額を上限とします。

条件 補助の対象は、申請者自らが栽培するために購入した肥料費とし、本事業を活用して購入した肥料を他人に売却または譲渡することを禁止します。

補助率 対象経費の10%(上限30万円)

提出物 ①委任状 ②交付申請書

※提出は令和5年2月28日(火)まで

※様式は市のホームページからダウンロードするか、JA福井県の金津支店、芦原支店で受け取ってください。

申し込み 市内のJA福井県の支店

問合せ JA福井県金津支店 ☎73-1120

JA福井県芦原支店 ☎78-5553

農林水産課 ☎73-8025



### 嶺北消防組合 消防出初式

嶺北消防組合出初式が開催されます。屋外式典では、越前三國鷹隊による演技が披露されるほか、消防車両による一斉放水も行われます。

とき 令和5年1月14日(土) 9時30分～11時45分

ところ 三國体育館、みくに市民センター

問合せ 嶺北消防組合消防本部 ☎51-0119



### おむつに係る費用の医療費控除

おむつ費用が医療費控除の対象として認められるためには、毎年の確定申告の際に、寝たきり状態であることおよび治療上おむつの使用が必要であることについて、医師が発行した「おむつ使用証明書」が必要となります。ただし、2年目以降である人については、市が発行する証明書でおむつ費用の医療費控除を受けることができます。

なお、市が発行する証明書の交付を受けるには、前年の医療費控除の申告の際に取得したおむつ使用証明書の控えが必要ですので、忘れずにご持参ください。

対象 要介護認定を受けている人で、一定の要件を満たした人

問合せ 健康長寿課 高齢福祉G ☎73-8022

### 介護保険における障害者控除

介護保険の要介護認定を受けている人は、障害者手帳の交付を受けている人、市が障害者控除対象者に認定することで、所得税法および地方税法上の障害者控除の対象となります。

所得から控除できる金額の詳細は、税務課または確定申告をされる所轄の税務署にお問い合わせください。

対象 その年の12月31日時点で、要介護認定(要介護1～要介護5)を受けている65歳以上の

人、または、引き続き6カ月以上にわたって身体の障害により寝たきりの状態で、医師の診断書で認められる人

問合せ 健康長寿課 高齢福祉G ☎73-8022

### 乗合タクシー停留所の変更

次のとおり乗合タクシー停留所の変更を行います。乗合タクシーを利用するには事前に登録が必要です。詳しくはお問い合わせください。

▼新設する停留所(令和5年1月4日)

旭第1(旭区ふれあい会館前) 停留所番号 4160

【場所】自由ヶ丘二丁目7・14 県民せいきよ津津ざらめき 停留所番号 4511

【場所】大溝三丁目11・7 停留所番号 4311

▼名称を変更する停留所(11月10日)

ビックベリーマーケット高塚 停留所番号 4311

【旧名称】ビックマーケット高塚店

【廃止する停留所(11月7日)】

ビックマーケット金津店 停留所番号 4310

【場所】花乃杜二丁目29・7 問合せ 生活環境課 ☎73-8017



### おいしく食べきろう!



イメージキャラクター「のっこさん」

令和4年12月から令和5年1月までは「おいしく食べきろう!」全国共同キャンペーン期間です。

市でもこの取り組みを推進しています。取り組みの一つとして「おいしく残さず食べきろう」をテーマに、食品ロス削減を呼び掛けています。

忘年会や新年会、家庭でもぜひ食べきり運動を実践してください。

問合せ 生活環境課 ☎73-8017

### 有料広告

お元気な方も入居できます。

高額一時金不要・短期利用可・月額91,140円～

介護付有料老人ホーム ケアハイツ 芦原

TEL 0776-77-3600 www.careheights.jp

SINCE 1989

## 「Net119」緊急通報システムのご案内

聴覚や発話に障害があり、音声による緊急通報が困難な人のための119番通報システムです。スマートフォンや携帯電話のインターネット機能を使用して、簡単な操作で素早く「音声によらない」通報が可能です。画像を送ることや、周りの人に通報をお願いするメッセージを読み上げる機能もあります。

利用の際は登録が必要です。詳しくは、ホームページをご覧ください。

**【利用対象者】**（次の条件をすべて満たす人）

- ① 嶺北消防組合管内（坂井市・あわら市）に在住、または通勤、通学している人
- ② 聴覚や発話などに障害があり、音声による通報が困難な人

**問合せ** 嶺北消防組合消防本部 ☎ 51-0119



▲ 嶺北消防組合ホームページ

## 福井県最低賃金の改正

令和4年10月2日から、福井県内で働く全ての労働者とその使用者に適用されます。

**時間額** 888円

- ※ 通勤手当、家族手当、精皆勤手当、時間外手当などは含まれません。
- ※ 特定の産業には、産業別の最低賃金が定められています。

**問合せ** 福井労働局労働基準部 賃金室  
☎ 22-2691



## セントピアあわら 12月のイベント

**問合せ** セントピアあわら ☎ 78-4126

セントピアあわら毎月恒例の「回数券の日」は、1月15日に回数券（10枚綴り）を購入していただいたお客さまには、回数券一冊に付き、無料招待券を2枚プレゼント。

また「Instagramフォローキャンペーン」を開催中です。フォローしてくれた人に特典として「温泉たまご」1個をプレゼントしています。温泉を楽しむいい季節となりました。ご来館をお待ちしています。

**開館時間** 10時～22時（最終受付：21時30分）

**休館日** 毎週火曜日



SAINTPIA-AWARA

## ベビースター誕生

R4.11.1～11.30 届出順 <敬称略>

氏名	性別	お父さん	お母さん	行政区
北嶋 朔	男	陸 麻莉	下番	
吉川 兎生	男	亮 千明	西温泉	
伊藤 暲	女	大輔 珠栄	馬場	
前田 ひなつ 妃夏	女	健 千尋	西温泉	
馬場 はると 陽士	男	孝治 由香	舟津	
佐孝 みのり 実莉	女	健範 歩	北湯西	
巻田 きほ 樹穂	女	弘樹 真由美	細呂木	
武田 ゆいと 唯叶	男	樹 麻美	中番	
高橋 りひと 理仁	男	宏幸 沙織	宮王	
翠 るな 琉月	女	勇貴 菜可	新	
朝倉 もね 杏音	女	康行 由姫	清王	
土谷 えま 愛菜	女	祐介 里奈	下番	



## 観光協会通信 HAPPY

あわら市観光協会から、旬のお知らせをお届けします。

### あわら年末年始プレミアム付商品券ご利用可能です！

あわら年末年始プレミアム付商品券は、以下に記載されている体験や買い物に利用できます。ぜひ、この機会にご利用ください。

**利用期限** 12月1日（木）～令和5年2月12日（日）

**体験内容** 舞妓や芸妓変身体験、伝統お座敷遊び体験など（ホームページや電話でご予約受付中）

**販売内容** 湯巡権グッズや蒸しゆづりりんなど（あわら湯のまち駅観光案内所で取り扱い）

※ ランチスイーツめぐりクーポンなど、金券類への購入時には使用できません。

※ 年末年始（12月29日～1月3日）は休み。



▲ 観光協会ホームページ



▲ Instagram



**問合せ** (一社) あわら市観光協会 ☎ 78-6767 (平日 8時30分～17時)

◆ 「声の広報」をご希望の方は、あわら市社会福祉協議会 ☎ 73-2253 へ

**編集後記** 今年もあっという間の一年でした。皆さんはどのような年でしたか。私は、相変わらず取材や撮影、編集、企画立案などなど。ありがたいことに充実した一年でした。来年は、皆さんの意見も広報あわらに取り入れられるよう企画を考えていきたいと思えます。今年も取材などに関わってください皆さま、本当にありがとうございました。それでは、良いお年をお迎えください。(知)

今月は2019年のエコちゃんをリメイクしました。今年ほどような1年でしたか？私は今まで頑張ってきたことが、少しずつ芽を出し、成長を実感した1年でした。辛いときは向き合い対処することも学びました。2023年はぐーんと大きく伸びていけるよう頑張るぞ！（なかもとゆう）



## 1月の「いきいきテラスいちひめ」利用日（老人福祉センター）

いきいきテラスいちひめ		利用地区
	入浴	
4水	×	
5木	○	
6金	○	
9月	×	
10火	○	吉崎・北湯・温泉・山方
11水	○	金津
12木	○	
13金	○	細呂木A
16月	×	クラブ活動（カラオケ・民謡）
17火	○	波松
18水	○	
19木	○	
20金	○	細呂木B
23月	×	
24火	○	坪江A・剣岳
25水	○	
26木	○	
27金	○	新郷・里方・本荘
30月	×	
31火	○	坪江B

坪江地区、細呂木地区の内訳は次のとおりです。

坪江A 中川・東田中・瓜生・南疋田・北疋田・次郎丸・御簾尾・北野・北・前谷・上野

坪江B 笹岡・熊坂・下金屋・畝市野々・牛ノ谷・名泉郷

細呂木A 滝・青ノ木・宮谷・坂口・蓮ヶ浦・細呂木・橋屋・樋山・細呂木駅前

細呂木B 山西方寺・柿原・山十楽・指中・沢・嫁威・日の出・清王

入館や入浴、行事について、新型コロナウイルスの状況により休館や中止をする場合があります。詳しくは、お問い合わせください。

**問合せ** 社会福祉協議会 ☎ 73-2253

## リサイクルバンク

情報が更新されている場合がありますので、お問い合わせください。

《ゆずります》  
電気こたつ、ひな人形（七段飾り）

《ゆずってください》  
卓上ミシン

**問合せ** 生活環境課 ☎ 73-8017

## 地域活性化起業人 すえよし通信



### コロナ時代のコミュニケーション術

2020年以降、猛威を振るう新型コロナウイルスは、私たちの生活を激変させましたね。マスク越しだと声が通りにくくて話づらい、相手の表情が分かりにくいと感じている人も多いと思います。

私たちが普段取っているコミュニケーションには「バーバルコミュニケーション（言語コミュニケーション）」と「ノンバーバルコミュニケーション（非言語的コミュニケーション）」の2つのタイプがあります。

まだまだマスク生活の終わりが見えないコロナ時代の今、自分自身のコミュニケーション力を上げる「スキルアップ」のときですね。

#### 【すぐにできる！コミュニケーション術】

- 口を大きく動かし、ゆっくりと抑揚をつけて話す。
  - 顔の表情を意識して話す。特に「目」。
  - 相づちを打つときは「うなづく」動作を交えて。
- 他にもたくさんあるかとは思いますが、まずはできることから取り組んでみてはいかがでしょうか。
- 早いものでもう年の瀬ですね。皆さま、良いお年をお迎えください！



▶ 身振り、手振りで伝えることも効果的！

**Profile：地域活性化起業人** すえよし ひろみ 末吉 廣美

岡山県岡山市出身。東京都在住。あわら市役所政策広報課 スマートシティ推進グループ所属。デジタル人材の育成に関する業務のほか、民間企業のノウハウや知見を生かして、あわら市のDX推進に取り組む。

趣味は料理と食べ歩き。美味しいお店の情報お待ちしています！



## Instagram

Follow me!



あぁ、あわら賛沢

## ねっと de あわら

毎月5日と20日更新!



YouTube



ホームページ

## Facebook

あわら市 Facebook



市Fbキャラのトマ娘とルビ太



## メールマガジン

「ねっと de あわら」の更新情報も届く!



道路などの状況をスマホアプリで報告!

マイシティレポート  
「My City Report」

アプリのダウンロードはこちら

緊急の場合はこちら ☎ 73-1221 (市役所代表)

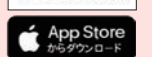

# 1月くらしのカレンダー

日	月	火	水	木	金	土
<b>1</b> 元日	<b>2</b> 振替休日	<b>3</b>	<b>4</b> 燃やせないごみ収集日 資源ごみ収集日(廃プラスチック)	<b>5</b>	<b>6</b>	<b>7</b> 市民課休日窓口 (完全予約制) (マイナンバーカードの申請と交付のみ) 9:00～12:00 市役所  おはなしホイホイ 10:30～11:00 金津図書館
官公庁年始休業期間 (詳細は 17 ページをご覧ください)						
休内 春江病院(春江) ☎51-0029 休外 木村病院(あわら) ☎73-3323	休内 市立三国病院(三国) ☎82-0480 休外 市立三国病院(三国) ☎82-0480	休内 藤田神経内科病院(丸岡) ☎67-1120 休外 加納病院(あわら) ☎73-1001				
<b>8</b> 粗大ごみ持ち込み日 8:30～16:30 広域圏清掃センター ☎74-1314  休内 齊藤耳鼻咽喉科医院(あわら) ☎77-2277 休内 木村病院(あわら) ☎73-3323 休外 宮崎病院(三国) ☎82-1002	<b>9</b> 成人の日	<b>10</b> 市民課延長窓口(証明書発行) 19:00まで 市役所  こころの相談 9:00～12:00 保健センター  すこやかクラブ 13:30～15:00 中央公民館	<b>11</b> 資源ごみ収集日(空き缶・空き瓶・ペットボトル・スプレー缶)  行政相談 13:30～16:00 金津本陣 I KOSSA  すこやかクラブ 14:00～15:30 保健センター	<b>12</b> もぐもぐ教室・ブックスタート 10:00～11:30 保健センター  すこやかクラブ 13:30～15:00 湯のまち公民館  ベビーサロン 13:30～15:30 保健センター	<b>13</b> 農地法に基づく許可申請締切  脳活性化教室 保健センター 9:30～11:30、14:00～16:00	<b>14</b> おはなしホイホイ 14:00～14:30 金津図書館
<b>15</b> 家庭の日  市民課休日窓口 (完全予約制) (マイナンバーカードの申請と交付のみ) 9:00～12:00 市役所  休内 国立あわら病院(あわら) ☎79-1211 休内 大野内科消化器科医院(春江) ☎51-8170 休外 木村病院(あわら) ☎73-3323	<b>16</b> 放課後活動定休日  離乳食個別相談 10:00～11:00 子育て支援センター	<b>17</b> 市民課延長窓口(証明書発行) 19:00まで 市役所  こども園開放デー (市内の人のみ) 9:30～11:00 金津東こども園	<b>18</b> 燃やせないごみ収集日 資源ごみ収集日(廃プラスチック)  発達相談会 (要予約 ☎73-8010) 9:00～12:00 保健センター(会議室)  心配ごと相談、無料法律相談 (要予約 ☎73-2253) 13:00～16:00 いきいきテラスいちひめ  行政相談 14:00～16:00 セントピアあわら	<b>19</b> 3歳児健診 保健センター 13:00～14:15 (受付)  2歳児歯科健診 保健センター 14:00～14:15 (受付)	<b>20</b>	<b>21</b> わくわくBOXおはなし会 11:00～11:30 芦原図書館  おはなしホイホイ 14:00～14:30 金津図書館
<b>22</b> 粗大ごみ持ち込み日 8:30～16:30 広域圏清掃センター ☎74-1314 結婚相談 13:30～15:30 中央公民館  休内 西岡医院(あわら) ☎77-2138 休内 春日レディスクリニック(春江) ☎51-6080 休外 伊藤クリニック(丸岡) ☎66-1251	<b>23</b> 結婚相談 13:00～16:00 いきいきテラスいちひめ	<b>24</b> 市民課延長窓口(証明書発行) 19:00まで 市役所  すこやかクラブ 13:30～15:00 中央公民館  ベビーサロン 13:30～15:30 保健センター	<b>25</b> 資源ごみ収集日(空き缶・空き瓶・ペットボトル・スプレー缶)  すこやかクラブ 14:00～15:30 保健センター	<b>26</b> 市民健診 保健センター 8:30～10:30 (一般・肺・胃) 13:00～14:15 (子宮頸・乳・骨)  すこやかクラブ 13:30～15:00 湯のまち公民館	<b>27</b> 脳活性化教室 保健センター 9:30～11:30、14:00～16:00	<b>28</b> いこっさ!おはなしの森 10:30～11:00 金津図書館
<b>29</b> 休内 市立三国病院(三国) ☎82-0480 休内 春江病院(春江) ☎51-0029 休外 市立三国病院(三国) ☎82-0480	<b>30</b>	<b>31</b> 市民課延長窓口(証明書発行) 19:00まで 市役所	<b>納期限</b> <b>1月31日</b> <b>市・県民税 (第4期)</b> <b>国民健康保険税 (第7期)</b>	<b>市庁舎太陽光パネル発電量</b> (11月1日～11月30日)  積算発電電力量 1,507kWh CO <sub>2</sub> 削減量 474kg-CO <sub>2</sub> ■ 問合せ 生活環境課 ☎73-8018	<b>あわら市の人口</b>  <b>26,923</b> 人 (-10)	<b>4年12月1日現在</b>  男 <b>12,808</b> 人 (-3) 女 <b>14,115</b> 人 (-7) 世帯数 <b>10,288</b> 世帯 (+2)  ( ) は前月比
毎月第3日曜日の翌日の月曜日は「放課後活動定休日」 「放課後活動定休日」には、授業終了後の放課後の活動を実施せず、家族みんながそろう家族時間を持つようにしましょう。ご家族の皆さんも、早めに帰宅していただき、ご協力をお願いします。	<b>休日当番医</b> 診療時間 9:00～17:00  ● 急な発熱やせき、のどの痛みなど、インフルエンザに似た症状のある人は、事前に当番医へ連絡し、受診方法をご相談ください。受診の際にはマスクを着用してください。 ● 当番医が変更されている場合がありますので、消防署(☎51-0119)にお問い合わせの上、受診されるようお願いいたします。時間外の急患は、消防署へご連絡ください。	<b>子ども救急医療電話相談</b> 相談時間 月～土 19:00～翌朝 9:00 日・祝 9:00～翌朝 9:00 ☎25-9955 (#8000)  ※ 専任の看護師が対応します。 ※ 電話によるアドバイスです。診断や治療ではありません。			<b>防災情報はこちら</b>  Yahoo! 防災速報アプリ  避難所開設など「自治体からの緊急情報」を配信。Android用 iOS用	メール配信サービス 防災・就活支援・子育て・婚活・動画更新情報などを配信。  災害テレホンサービス ☎0180-99-7000 (自動案内) 聞き取りにくかった防災行政無線の内容を確認可能。