

あわら

2009

9

第67号

平成21年9月15日発行



1 部決勝！熱き戦い 8月23日 第20回あわらカップカヌーポロ大会

Contents

- 第20回あわらカップカヌーポロ大会 … 2～4
- インフルエンザ予防接種について …… 5
- まなびの広場 …… 6～7
- 子育て支援センター …… 8～9
- 創作の森通信・男女共同参画 …… 10～11
- まちかどgraffiti …… 12
- お知らせ …… 13～19
- 暮らしのカレンダー（10月） …… 20

—— 第1回大会のとき、参加チームは集まったのですか？
能登 集まりませんでしたよ。ジュニアの部は8チーム。大人は16チームしかいませんでした。

長谷川 でも、県外から来たんですよね。
能登 そう。こんなクラブチームを主とした大会がなかったし、1回目は全日本を兼ねていたから。

—— コートは北潟湖畔花菖蒲園前にあったんですか？
能登 そうですよ。みんな手作りでね。ベニヤ板と発泡スチロール、クギとトンカチを持って行って作ったんです。日本には常設のコートは無かったし、規則に合っていればそれでいいというんで。

—— 第1回大会は、今の1部のような迫力ある大会でもちろんなかったんですよね。
能登 初心者ばかりでしたよ。

—— 20年経過して、今の試合の内容とだいぶ違いますね。
能登 もう、全然違います。だいぶどころかぜんぜん！ようやく当時ヨーロッパでやっていた人たちの試合のカタチに近づいてきたなって感じです。

—— 最初の町の人の反応はどうか？北潟の人たちには、受け入れられやすかったのかなと思いますか？
能登 いいえ！あんまり注目されなかったから、長く続いたのかもしれない。それと、毎回、丁寧な大会作りをしてきたの。それから一生懸命子どもたちをみていました。この人たち（上木・高橋）もそうやって育てられてきたの。そして、育てられたとおりに今度は子どもたちを育てている。丁寧に子どもたちを育てているというのがね、私はすごく自慢！

—— そうですね、確実に次の世代へ伝わっていますね。なんてたって日本代表選手（上木・高橋）ですもんね。
全員 ふうふうふう。
能登 そして、子どもたちが、このお兄ちゃんたち（上木・高橋）みたいになりたいというの。

—— 子どもたちの目標なんですか？今大会中、金津地区の子どもたちに話しを聞いたんですが、カヌーポロは面白いって言っていました。今年3回目の出場で、今年は勝てたって喜んでいましたよ。
能登 今年の大会は選手たちから評判が良かったんですよ。

高橋 ある選手から聞いた話なんですけど、いつもの大会よりも会場の雰囲気がいいって。いつもなら、選手控え用のテントで自分の試合以外のときはたむろしている人が多かったんですが、今回の大会では、試合を見に出てきていたというのが、そういったいい雰囲気につながっていたのかなって思います。

長谷川 20年って歴史があるので、やめて戻ってきたような選手たちも大勢いて、試合はもちろん真面目にするんだけど、試合の外ではビリビリせず和やかだったり。
能登 みんなにも余裕が出てきて、試合そのものも楽しかったのでは。見ごたえのある試合も多くなったし。保護者の応援も多くなった。

—— ジュニア大会での先生たちの応援はすごかったですね。
能登 すごい力入った！

近藤 せっかくあわらの小学校にいるんだから、ぜひカヌー

ポロを体験してほしいね。

長谷川 常設のコートがあるのは、あわらと愛知県の三好町だけですから。

—— 北潟湖カヌーポロ競技場ができて、カヌーポロのいい環境が整いましたね。
能登 最初、私たちは開発するっていうことが環境破壊につながるんじゃないかって心配だったの。でも、開発によって人が集まり、そこで和んだりできるんなら、それも悪くないなって。

長谷川 あそこが綺麗になったんで、歩く人とか走る人とかが多くなって、そのときにカヌーポロを見てもらえるっていうのはすごくよかったと思います。
上木 そうですね、人の流れがありますもんね、あの会場になってから。

—— 大会のときにも、大会関係者ではないような人たちがたくさんいましたね。
上木 カヌーを見に来たわけではないんでしょうけど、やってたからちょっと見ていこうって。練習しているときにも、よく声をかけられますよ。

長谷川 写真を撮る人も多いし。
—— あわらカップの昼食は毎年おいしそうですね。

能登 食育や地産地消については、最初から考えていました。
—— 農家の人に提供してもらおうんですか？

能登 必要なものは買います。提供してくださったものは、その場で考えて料理します。選手たちは食べるのを楽しみに来てくれていますし。もう、いろんなメニューを作りましたよ。ナスがたくさん採れた年は、ナスの肉味噌がけを作ったり。それからコロッケ。

長谷川 そう、コロッケ！朝方3時くらいまで作った。
近藤 大変すぎて、1大会しかできなかった。シジミの味噌汁も作ったわ。キャベツがたくさん採れた年には「捨てようと思うんだけど使うか」って聞かれて、全部ちょうだいしてもらったりして。

能登 いただいたもので何かを作るっていう。
長谷川 それが、昼食応援団の皆さんのすごいところだと思うんです。

近藤 ハヤシライス初めて作ったときは、みんなで一鍋ずつ作ってきて、会場でミックスさせて、味を整えて出したの。越のルビーのビューレを作るのが大変だね。
能登 越のルビーを作っている人のところに、廃棄する越のルビーをいただきに毎回通ったよね。

長谷川 農家の人たちも、それを見込んで作業を進めてくれるようになったんです。
能登 残しておいてくれたの。大会で使うんでしょって。このようにね、カヌーに乗らなくても、ボランティアであわらカップに参加して下さっている人が、いろんなところにたくさんいます。

長谷川 私も最初そうでした。お友だちに誘われて昼食応援団に参加しはじめて、カヌーにも乗ってみねっていわれて。それからのご縁です。
—— 20年大会をやってきて、大変だったことは何ですか？

能登 「カヌー人口が増えない」というのは、ずっといわれ



● 近藤 英子さん
第1回大会から「あわらカップ昼食応援団」として選手の昼食を作るボランティアに参加。



● 高橋 潤さん
市教育委員会スポーツ課職員兼大会選手。第7回大会から出場。2008世界カヌーポロ選手権大会出場（カナダ）。



● 能登 裕子さん
現大会実行委員会委員長。第1回大会から大会実行委員会委員として活躍。

あわらカップ 20年

平成二年から始まった「あわらカップカヌーポロ大会」は今年、二十回目を迎えました。当初ジュニア大会に出場していた選手は、小学生たちを育成したり、大会の準備運営に参加するようになりました。次の世代へと着実に伝わっている「あわらカップ」について五人のゲストをお迎えし、二十年を振り返っていただきました。



ていました。普及がなっていない。

長谷川 能登 でも、あわらでは増えていますよね。
それは、この人たち（上木・高橋）を含めた、指導者の努力ですよ。小学校に出前授業へ行って、子どもたちに教えてくれている。子どもたちが、させられているのではなく楽しいというのは、楽しいカヌーを知っている人が教えているからです。

高橋 僕たちが育てられたように、たくさん子どもたちにカヌーポロの面白さを伝えていきたいんです。

上木 僕は、ここ数年、本当にすごく普及してきていると感じています。市内から、子どもだけでなく大人も出場するようになりました。

長谷川 20年たっているから、お父さんやお母さんたちの中にもやったことのある人たちがいて、ビギナーズマッチにまた出場してくれたり。中学生のときにやっていた人が、大人になって3部に出場するとかね。親子でチームを組んで出場したりとか。

上木 金津高校のチームも増えましたし。昔はカヌー部がなかったけれど、今は部員も増え、日本一にまでなった。あの世代が卒業したら、僕らとすることができると、可能性が広がりました。

長谷川 例えば、1部の選手が自分の友達を連れてきてビギナーズマッチに出場させたりしている。自分の周りの人を誘って参加することができる大会なんです。そういう広がりを最近していますね。

能登 幅広い年齢で出場できるし、選手でなくても参加できる。誰もが楽しめる大会を目指していましたからね。

長谷川 上木 そこが三好町とは違うところですね。あわらカップの特色です。たくさん部門があるから、いろんな人が参加できるんです。カヌーポロを知らない人が、はじめるきっかけとなる大会です。

高橋 ある人が「あわらカップが終わったら、日本のカヌーポロは終わる」って言っていました。

能登 私は大会を通じて、みんなに大人になってほしい。自分の責任は自分で取る。失敗してもいいんです。やってみよさってチャレンジしてみる。

上木 こうなるといいなって思うことをやらせてくれるので、楽しいですね。僕ら実行委員は毎年同じことをやっているわけではないですから。

長谷川 毎年、何かいいことしたいんです。それができる大会なんです。そういえば、大会期間中、選手たちはどちらに宿泊しているんですか？

能登 芦原温泉旅館です。選手によっては、毎年必ず行くお店もあるそうですよ。床屋さんへ行く人もいますし。村の盆踊りに参加するチームもいますよ。

近藤 えー！
将来的にはさ「カヌーのまちあわら」という看板とかさ、あるといいよね。廃棄するようなカヌーを綺麗にして飾るとか。

上木 十分いえるところまできてると思いますよ。
話は尽きませんが、あわらカップカヌーポロ大会、20年続きましたが今後の目標は？

能登 これからも競技の普及や選手の育成に努力し、カヌーを通じて世界に羽ばたく子どもたちが続くこと、そして、地域の人たちと共に湖とその周辺環境も考えていく大会にしたいですね。

能登 では、今後のカヌーポロの目標は？
アジア大会をあわらで行うことですね！みんなで力を合わせて、20年あわらカップをやってきたんですからできるはずですよ！ねっ、みんな！チャレンジしようよ！



●長谷川 万里子さん
大会実行委員会委員兼選手。第2回大会から出場。第5回大会から出場。



●上木 大輔さん
大会実行委員会委員兼選手。第2回大会から出場。2008世界カヌーポロ選手権大会出場(カナダ)。

第20回 あわらカップカヌーポロ大会結果

8月22日(土)~23日(日) 参加60チーム 420人

ジュニア大会 8月21日(金) 参加28チーム 239人

一般1部 決勝 三好シーモンキー 6-3 俺のこぐっすみしてやんよ!!

優勝 三好シーモンキー 愛知県
 2位 俺のこぐっすみしてやんよ!! 千葉県
 3位 またこぐっす 千葉県
 がんばったで賞 就職難でもこぐっす 千葉県

一般2部 決勝 金津高校B 5-1 三好カヌークラブ

優勝 金津高校B あわら市
 2位 三好カヌークラブ 愛知県
 3位 佐倉高校OB 千葉県
 がんばったで賞 ポロマニョン人 兵庫県

一般3部 決勝 泉分校カヌー部 4-1 居酒屋 桂馬

優勝 泉分校カヌー部 熊本県
 2位 居酒屋 桂馬 あわら市
 3位 YPF 超熟 福井県
 がんばったで賞 まぜませ あわら市

女子の部 決勝 マーメイゴン 5-4 まりもーず

優勝 マーメイゴン 福井県
 2位 まりもーず 長野県
 3位 愛知大学女子 愛知県

小学生男子の部 決勝 カヌーボーイズ 3-2 三好ジュニアカヌークラブ ブラック

優勝 カヌーボーイズ6 あわら市
 2位 三好ジュニアカヌークラブ ブラック 愛知県
 3位 波松・F・マリノス あわら市
 4位 芦原小学校A あわら市

小学生女子の部 決勝 三好ジュニアカヌークラブ ピンク 5-0 スマイル・9

優勝 三好ジュニアカヌークラブ ピンク 愛知県
 2位 スマイル・9 あわら市
 3位 新郷ガールズ6 あわら市
 4位 芦原小学校A あわら市

中学生男子の部 決勝 三好サーカス オンザウォーター 4-2 あわらジュニアカヌークラブA

優勝 三好サーカス オンザウォーター 愛知県
 2位 あわらジュニアカヌークラブA あわら市
 3位 三好ジュニアマーメイド 愛知県
 4位 あわらジュニアカヌークラブB あわら市



「若い世代が、住み、生み、育てたくなるまち」を目指して

インフルエンザ予防接種

今年から、お子さんへの助成も始めます！

インフルエンザの発症と重症化を予防するため、高齢者と子どもを対象にインフルエンザ予防接種費用の一部を助成します。



高齢者

- 助成対象
 - 市内在住の65歳以上の人
 - ※ 10月下旬に対象者全員へ接種券兼予診票を郵送します。
 - 市内在住の60歳以上65歳未満の心臓や腎臓、免疫機能に障害を有する人(身体障害者手帳1級程度)で、予防接種を希望する人
 - ※ 申し込みが必要です。
- 助成内容 1回につき1,500円で一人1回まで
- 接種場所 あわら市・坂井市内の指定医療機関(下記表参照)
 - ※ あわら市と坂井市以外の医療機関で接種を希望する人は、10月9日までに電話で健康長寿課へお申し込みください。専用の助成券をお送りします。
 - なお、10月9日以降お申し込みの場合は、郵送した接種券兼予診票との引き換えが必要です。
- 接種期間 11月1日～12月31日



子ども

- 助成対象 市内在住の1歳以上16歳未満の人(中学校を卒業した人は除く)
 - ※ 接種券などは郵送しません。
- 助成内容 1回につき1,000円で一人2回まで。ただし、中学生は一人1回まで
- 接種場所
 - あわら市内の指定医療機関で接種される場合(下記表参照)

母子健康手帳と健康保険証および接種料金を持って、医療機関へ直接行ってください。各医療機関の窓口に、専用の接種券が用意されていますので、接種前に記入をお願いします。
 - あわら市外の医療機関で接種される場合

10月30日までに健康長寿課へご連絡ください。専用の接種券をお送りします。
- 接種期間 11月1日～22年1月31日



あわら市内指定医療機関一覧(市外の医療機関についてはお問い合わせください)

医療機関名	電話	高齢者	子ども	医療機関名	電話	高齢者	子ども
奥村医院	73-0171	◎	◎	坂井医院(旧芦原町内)	77-3060	◎	◎
金津産婦人科クリニック	73-3800	◎	◎	坂井医院(旧金津町内)	75-1514	◎	◎
加納病院	73-0259	◎	◎	坂井内科クリニック	77-1070	◎	◎
木村病院	73-3323	◎	◎	汐見医院	73-0040	◎	◎
国立病院機構あわら病院	79-1211	◎	◎	柴田医院	78-6263	◎	×
斉藤耳鼻咽喉科医院	77-2277	◎	×	西岡医院	77-2138	◎	◎
				藤田医院	78-7133	◎	◎

■問合せ 健康長寿課 健康増進G ☎73-8023

まなびの ひろば



防災探検隊が行く！

8月7日、芦原小学校の5年生が、温泉街の危険な場所や防災施設、防災設備を点検して回りました。

児童たちは、まず校内にある防災資器材庫内を点検。その後、芦原交番で防犯に関する話を聞き、嶺北芦原消防署のあわら第1分団車庫では、分団長の松田晃一さんにインタビューをして、消防団の活動について学びました。セントピアあわらでは、温泉街で写真店を営んでいる下村耕一さんから芦原大火の様子について、当時の写真を見ながら説明を受けました。

児童たちは、真剣な表情でメモを取ったり、写真を写したりしていました。今後は、危険な場所などを記した防災マップを作成する予定です。



耕ちゃんと学ぶ交通安全教室



8月11日、湯のまち公民館で、芦原児童クラブの子どもたちを対象に、腹話術を使った交通安全教室が行われました。

あわら署交通課の深田さんと耕ちゃん(人形)の絶妙な掛け合いに、子どもたちは大笑い。耕ちゃんからの質問にも、元気な声で答えていました。

腹話術の後は、数字ではなく道路標識が印刷されたビンゴゲームが行われ、たくさんの標識を学びました。



お疲れさまでした



8月12日、市役所で全国中学校体育大会出場選手激励会が行われました。

激励を受けたのは金津中学校男子卓球部。北信越大会で本県勢として16年ぶりの団体優勝を果たし、個人戦でも2人が全国大会出場を決めました。8月22日から福岡県で行われた全国中学校卓球大会に出場し、熱戦を繰り広げました。

夏休みはコレを食べたよ

8月18日、坪江公民館で、坪江児童クラブの子どもたちを対象に、食の安全教室が行われました。

子どもたちは、ブドウやメロン、お父さんが作ってくれた卵焼きなど、夏休みに食べた思い出の食べ物を巨大カルタに描きました。出来上がったカルタと食の安全について描かれたカルタを使ってカルタ取りが行われ、子どもたちは遊びながら食の安全について楽しく学びました。最後は、正しい手洗いの仕方を教わり「きちんと手を洗います」と約束していました。

ご紹介するのは、最近買った本の一部です。

あんない

<一般書 文学>

- 楊令伝 10 (北方 謙三)
- ころころ (畠中 恵)
- ピラミッドロゼッタの鍵 (ウィリアム・ディートリッヒ)
- ぼくが探偵だった夏 (内田 康夫)
- 寂聴幸運の鍵 (瀬戸内寂聴)
- ドント・ストップ・ザ・ダンス (柴田よしき)
- パリごはん (雨宮 塔子)
- おさがしの本は (門井 慶喜)
- 狼・さそり・大地の牙「連続企業爆破」35年目の真実 (福井 惇)
- 左京区七夕通東入ル (滝羽 麻子)
- ここに消えない会話がある (山崎ナオコ)
- プリズン・トリック (遠藤 武文)
- 熊野物語 (中上 紀)
- トーマの心臓 (萩尾 望都)
- 天国の郵便ポスト (折原 みと)

<一般書 その他>

- 外科医須磨久善 (海堂 尊)
- 藤田智の菜園スタートBOOK 秋冬&春準備編 (藤田 智)
- 吉田初三郎の鳥瞰図を読む (堀田 典裕)
- 「ふるさと」の発想 (西川 一誠)
- 小学生から「新聞」を読む子は大きく伸びる! (池上 彰)
- ホームレスから社長になった男の逆転法則 (ジョン・バード)
- 人生、90歳からおもしろい!(やなせたかし)
- 楽器の事典 (長尾 泰)
- たりないお金 (竹川美奈子)
- るるぶ石川金沢加賀能登 '10 (JTBパブリッシング)
- 日本人の知らない日本語 (蛇蔵)
- 重曹大事典 (佐光 紀子)
- よくわかる! 名字と家紋 (武光 誠)
- ボタンであそぼ (加藤真有里)
- 内山晟の五大陸どうぶつ写遊録 (内山 晟)

<児童書>

- ホネホネどうぶつえん (西沢真樹子)
- プロゴルファー石川遼 (井上 兼行)
- 惣一じいちゃんの知っているかい? 農業のこと (山下 惣一)
- いとしの犬ハチ (いもとようこ)
- かんぺきな人なんていない (マーリー・マトソン)
- かずの冒険 野山編 (香川元太郎)
- 科学の実験 (ガリレオ工房)
- ペンギンの教え (小菅 正夫)
- 忍者サノスケじいさんわくわく旅日記2 1 (なすだみのる)
- あまがえるとうさんといく はじめての昆虫採集 (まつおかたつひで)
- ありがとうチョビ (高橋うらら)
- ぶたのぶたじろうさん7 (内田麟太郎)
- マリモを守る (千葉 望)
- バナ天パーティー (杉山 亮)

- は芦原図書館にあります。
- は金津図書館にあります。
- は両館にあります。

福井ライフ・アカデミー共催
生き生きライフセミナー 市民大学講座

- と き 9月30日(水) 19:30~21:00
- と ころ 中央公民館
- 講 師 H I R Oヘルスプランニング
砂 博子さん

■ 問合せ 文化学習課 ☎73-8041

※ 閉講式を行います。全5回受講された人には、修了書を授与します。

親子体験参加者募集

親子でエコと地産地消を体験しませんか。

N O S A I 福井坂井支所では、環境と自然について考え、苗木植樹体験と海岸保安林の見学を行います。また、特産のそばを使ったそば打ち体験や地産地消バーベキューを行い、食の大切さを学びます。

■ と き 10月4日(日) 9:00~16:00

■ 行き先 あわら市「波松海岸」
坂井市三国町「三国海浜自然公園」
坂井市丸岡町「一筆啓上茶屋」

■ 対 象 あわら市、坂井市在住の親子15組(40人まで)

■ 参加費 大人1,000円 子ども500円(バス代、昼食代を含む)

■ 申込み N O S A I 福井坂井支所 ☎72-0078

※ 9月24日(木)の8:30から受け付けます。定員になり次第締め切ります。

第32回 坪江ふるさと祭

今年は「輝く個性、匂うふるさと」をテーマに、金津東小学校の児童や絵画スケッチ教室生が描いた地元の風景画を始め、手作りアイスクリームや模擬店、ステージ発表など、坪江地区のふるさとの特色を発掘して開催します。当日は、福井新聞社の移動編集車号「風の森号」が来て、まつりの号外を発行します。

■ と き 10月11日(日) 10:00開場 10:30開会式

■ と ころ 坪江公民館

■ 問合せ 坪江ふるさと祭実行委員会事務局(坪江公民館内)
☎74-2096

~ 毎月15日は「青少年育成の日」 毎月第3日曜日は「家庭の日」 ~

佳 作「あいさつで つながる ひろがる 友だちの輪」
吉崎小保護者 大家 佐登美さん

佳 作「あいさつを がわす家庭に 非行なし
やさしい目 地域で一緒に 見守りたい」
本荘小6年(受賞時) 宮本 慎太郎さん
本荘小保護者 宮本 吉世さん

平成20年度 家族でつくる青少年健全育成標語優秀作品

わいわいけるーむ

子育て支援センターだより



入園前のお子さんと一緒に子育て支援センターへ遊びに来ませんか？
子育て支援センターでは、毎日遊び場を開放しています。
お子さんと一緒に遊んだり、育児の話もできますよ！

- ◆ 電話相談・育児相談 月～金曜日 8:30～17:00 ☎73-5540
- ◆ みにルーム&わいわいルーム開放 月～金曜日 8:30～17:00

◆ リズムで遊ぼう！

リズムに合わせて、楽しく体を動かしましょう！

とき 10月7日(水) 11:00～11:40

ところ 子育て支援センター

内容 親子でリズム体操

講師 スポーツ専門指導員 堀 鈴子さん

◆ 乳幼児教室

小児救急法について、子育てマイスターで看護師のお話を聞きませんか。

とき 10月20日(火) 10:30～11:30

ところ 子育て支援センター

内容 小児救急法

発達・発育・病気のケアなどの相談

講師 子育てマイスター 堀田 文子さん

(看護師)

◆ 自然に親しもう

秋の自然の中で遊びましょう！

とき 10月14日(水) 10:30～12:00 (雨天中止)

ところ クレヨンランドかなづ ※ 現地集合

※ 午前は子育て支援センターを休館します。
午後は開館します。雨天の場合は通常どおり開館します。

持ち物 お弁当、水筒、おやつ、おしぼり、
着替え、敷物

※ 10月7日(水)までに、子育て支援センターへお申し込みください。(☎73-5540)

◆ お楽しみ会

とき 10月28日(水) 10:30～11:45

ところ 子育て支援センター

内容 10月生まれのお友達をお祝いしたり、みんなで楽しく遊びましょう。



保育所(園)・幼稚園開放デー

市内の各保育所(園)・幼稚園では、月1回開放デーを設けています。入園前のお子さんと一緒に、保育所(園)・幼稚園の様子を見たり、園児たちと遊んでみませんか？

【開放デーについてのお願い】

- ・ 開放時間は9:30から11:00までです。時間内であれば出入り自由です。
- ・ 申し込みは不要です。直接、保育所(園)・幼稚園へお越しください。
- ・ 危険のないよう、必ず親子で遊んでください。

10月1日(木)	金津保育所
5日(月)	金津東保育所
7日(水)	伊井保育所・善久寺保育園
8日(木)	細呂木保育所
13日(火)	芦原南幼稚園・北潟幼稚園 白藤保育園
16日(金)	芦原保育所
20日(火)	本荘幼稚園・妙安寺保育園
22日(木)	芦原北幼稚園



わいわい広場 ～みてみてきてきてたのしいよ！～

- とき 10月17日(土) 10:30～14:30
- ところ 中央公民館
- 対象 市内の子どもたち
- お知らせとお願い

楽しい遊びがいっぱい！
いっしょに遊びましょう！
家族みんなで遊びに来てね！



- ◎授乳室・おむつ交換室があります。
- ◎休憩所は、ロビーをご利用下さい。
- ◎中央公民館の駐車場は込み合いますので、市役所や子育て支援センター、金津B & G海洋センター体育館駐車場もご利用ください。会場周辺は、路上駐車禁止です。

■内容

食育コーナー

【食べるのってたのしいね！】

簡単に作れる朝食メニュー
楽しいゲーム

チャレンジ遊びコーナー

【できるかな？いろんな遊び】

巨大パズル
ボール投げ など

すくすく赤ちゃんコーナー

【お母さん、一緒に遊んでね！】

赤ちゃんのおもちゃで遊ぼう
おもちゃ作り
相談コーナー（保健師・保育士）

作って遊ぼうコーナー

【自然物や廃材を使って遊ぼう】

ライオンけん玉
紙パックマペット など

触れあい遊びコーナー

【親子で遊びましょう】

いっぽんばしこちょこちょ
ジャンケン列車 など
1部 10:50～11:20
2部 13:00～13:30

わいわいシアターコーナー

【保育士による楽しいステージ】

手遊び、歌遊び
劇「白雪姫」 11:30～12:00

■問合せ 伊井保育所 ☎73-2252 子育て支援センター ☎73-5540

気まま？

よもやま!?

ありのまま!!

市長コラム

第27話「平成20年度決算」

平成20年度の決算を公表しました。

中学校の整備問題を機に、市民の皆さんの財政への関心が高まりました。したがって、私が最も意を用いてきたのは財政運営でした。たとえば新たな財見通しを公表したほか、収納推進課を含む財政部を新設して収納率の向上に努力してきました。

おかげさまで、ラッキーな面もあり、平成20年度は今までになくよい決算を組めました。しかし、大事なのはこれからです。合併特例債の有効期限が迫るなか、必要な大型事業を国の経済対策と組み合わせて積極的に推進するため、ここ1～2年は予算規模が相当

ふくらむと思いますが、トータル的に一般財源（いわば市の自己資金）の支出を圧縮することによって将来の負担を軽減していきます。ここで明確にしておきたいのは、このように事業を推進しても、あわら市が「第二の夕張」になるようなことは絶対はないということです。

それよりも、これからの時代に考えるべきことは、言葉は悪いですが「おねだり民主主義」的発想をお互いがいましめ合うことではないでしょうか。この風潮こそが財政を悪化させる要因になることを恐れるべきと考えるからです。



第12回

クラフトマーケット

■と き 10月10日(土)・11日(日)
10:00~17:00

■ところ アートコア全館・入場無料



食のマーケット



クラフトの部

秋恒例となっているクラフトマーケットでは、食のマーケットをあわせ約90店が出店します。イベントでは作家さんのおしゃべりも楽しみのひとつです。使い方や手入れの方法を教わることで暮らしのヒントになることも！お気に入りの一品を探しにぜひお越しください。

同時開催

森の体験講座

- 1 手びねり陶芸体験** (作品引渡しは2カ月後)
10:00~、11:15~、13:30~、14:45~、16:00~
- 2 素焼きの時計を作ろう** (当日お持ち帰り可能)
10:00~12:00 13:00~16:00
※1・2 随時受付 所要時間約1時間 参加費1,000円
会場/問合せ 創作工房 (73-7802)
- 3 吹きガラス体験** (作品引渡しは約1週間後)
10:00~、11:00~、13:30~、14:30~、15:30~
予約優先 (空気があれば当日受付可) 参加費2,500円
- 4 ガラスのスタンプを作ろう!** (当日持ち帰り可)
当日随時受付 参加費1,000円
※3・4 会場/予約問合せ ガラス工房 (73-7801)
- 5 石塚えみ子の木工教室**
無垢材でスツールやテーブルを作ろう!
参加費5,000円~ 定員10人 当日持ち帰り可 ※要予約
10月11日(日)のみ開講 10:00~16:00
会場 創作工房 予約/問合せ 財団事務局 (73-7800)

同時開催

入居作家 アトリエ公開

- 大森 正人(陶芸) 「てにをは」
加藤すみ子(染画) 「葉室」
※カリヤス染め体験随時受付
山田 信雄(竹工芸) 「創竹」
松井 勝彦(陶芸) 「青ノ木窯」



木工教室
参考作品

創作の森までは大変混雑します。
無料シャトルバスをご利用下さい。

あわら市・環境アートコンペ グランプリ受賞作品展

あわら市・環境アートコンペグランプリ受賞作品の2年目の展示。大地の息吹をイメージした、水田から間欠泉のように吹き上がる泥水の噴水作品「呼吸」は、芦原温泉へつながら見晴らしの良い一本道の途中に現われます。

■と き

9月19日(土)~11月29日(日)予定
10:00~、12:00~、14:00~、16:00~

各15分間

※1日4回泥水が吹き上がります。

■ところ

井江葭地係 (あわら市警察署西側)
※創作の森から車で10分

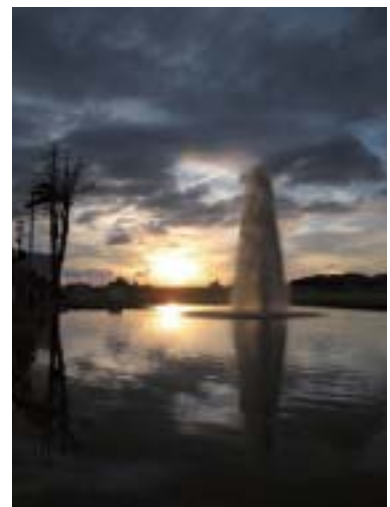

田原唯之「呼吸」2008年
撮影：片岡杏子

森のアートツアー参加者募集!

奇想の画家・若冲^{じゃくちゆう} 美と食の巨人・魯山人^{ろさんじん}
美の奇才に会おう! ~日帰りバスの旅~



毎年人気のアートツアー。今回は滋賀県にある2つの美術館を訪ねます。MIHO MUSEUMでは、花・鳥・動物などを細密な描写力と独特な感性で描いた江戸中期の画家・伊藤若冲の「若冲ワンダーランド」、滋賀県立陶芸の森では「没後50年北大路魯山人展」にて、書、陶芸、画などさまざまな分野で多彩な才能を発揮し、美食家でも知られる魯山人の作品約230点を鑑賞します。途中の昼食は信楽にある「澤善」にて和定食をいただきます。皆さんのご応募をお待ちしています。

■日 程 11月7日(土) 7:00 創作の森出発~10:05 MIHO MUSEUM~11:50 澤善(昼食)~
13:15 滋賀県立陶芸の森~18:30 創作の森にて解散

■参加費 一般/9,000円 友の会・メセナ会員/8,000円(昼食代・観覧料込み) ※参加費は当日お支払い下さい。

■定員 40人 ※先着順、定員になり次第締め切ります。9月20日(日)9:00から予約受付開始。

■予約・問合せ 財団事務局 (TEL73-7800) ■旅行企画実施 あわら観光(株)

身近なところから、暮らしやすく

「日本女性会議」を ご存知ですか？



「日本女性会議」とは、女性の社会的地位の向上や男女共同参画社会の実現をめざし、毎年行われている全国会議です。

1975年、国際連合が「国際婦人年」の宣言を行い、メキシコで、第1回目の「世界女性会議」が開かれました。それから10年を「国連婦人の10年」と定めたことが「日本女性会議」開催の契機となりました。

1984年に名古屋市で第1回目の「日本女性会議」が開催されて以来、市民と行政の連携と協働のもと、男女共同参画社会の実現に向けた課題の解決をめざすとともに、全国規模の交流と情報のネットワーク化を図ることを目的に毎年開催されています。

あわら市においても、男女共同参画ネットワーク役員や会員、男女共同参画推進市民会議のメンバーや地域において男女共同参画に熱心に取り組まれている人など、多くの皆さんに参加していただいております。



参加者の声

「このような全国規模の会議に参加し、たくさんの参加者と交流することでとても刺激になりました。」

(40代男性)

「普段聞けないような有名な講師のお話を聞いて、とてもよかったです。」

「今までにない分野での講演を聞き、とても勉強になりました。また、参加されている人たちが自分たちの活動を通して輝いている姿が、とても印象的でした。」

(30代女性)

今年度は、10月30日、31日に大阪府堺市において開催されます。今回の申し込みは締め切りでしたが、興味のある人は「日本女性会議2009さかい」のホームページ(URL <http://2009sakai.jp/>)をご覧ください。また、来年度は、京都市で開催されます。参加の希望や詳しい内容については、男女共同参画推進室へお問い合わせください。

■ 問合せ 男女共同参画推進室 ☎73-8003

金津創作の森の福井県への経済効果 17億円と235人の雇用

アンケートへのご協力ありがとうございました。創作の森の経済効果と社会的効果の調査結果をご報告します。(委託先は福井県立大学)

1 あわら市への経済効果

単位：千円、人

	直接効果 ※2 (創作の森)	第1次波及効果 ※3 (利用者の宿泊費と観光費)	第2次波及効果 (支出先企業の生産増の額)	第3次波及効果 (就業者の消費額)	計
生産金額 (収入金額)	112,304	134,951	15,016	—	262,271
付加価値 (就業者の給与の額)	47,746	77,040	7,854	—	132,640
就業者 ※1 (雇用人数)	89	23	2	—	114

※1 アルバイトを含む。
※2 直接効果
創作の森の生産、付加価値、就業者を示す。あわら市に対する効果も福井県に対する効果も同じ値となる。

※3 波及効果
創作の森の支出によって、他の企業に及ぼした経済的効果。福井県産業関連表※4(32部門、2000年)による。

※4 産業関連表
それぞれの企業が、どれだけ県内企業や県外企業から、財・サービスを購入しているかを示したものの。

2 福井県への経済効果

単位：千円、人

	直接効果 (創作の森)	第1次波及効果 (利用者の宿泊費と観光費)	第2次波及効果 (支出先企業の生産増の額)	第3次波及効果 (就業者の消費額)	計
生産金額 (収入金額)	112,304	871,266	70,959	31,235	1,088,764
付加価値 (就業者の給与の額)	47,746	502,726	42,849	20,838	614,159
就業者 (雇用人数)	89	134	9	3	235

社会的効果や詳しい内容は、金津創作の森のホームページでご覧いただくか、財団事務局で報告書を閲覧できます。

また、希望者には有料で報告書をお分けします。事務局へ電話でお問い合わせください。数に限りがありますので、無くなり次第締め切ります。

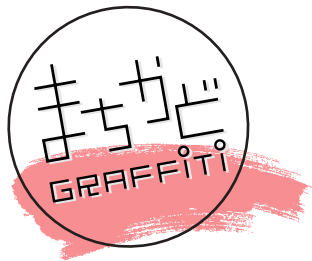

あわら湯かけまつり

◆8月8日 芦原温泉街

8月8日と9日の2日間「第4回 あわら湯かけまつり」と「09キャンドルナイト&ミュージックinセントピア」が行われました。

芦原小金管クラブ&パトクラブのオープニングから始まり、1日目のメインイベント「お湯かけじゃあ」では、子どもから大人までびしょぬれになりながら神輿にお湯をかけていました。

2日目は、あいにくの雨となりましたが、ステージイベントや民謡の夕べ、饅頭まきなど、雨にぬれながらもたくさんの人でにぎわいました。



幻想的な夢の世界へ

◆8月14日 金津創作の森

金津創作の森で9月27日まで開催されている「MUTTONI THEATER」に作家の武藤 政彦さんが来館し、作品解説などを交えながら作家本人がガイドするナイトツアーが行われました。参加者たちは、武藤さんのユーモアを交えた話と神秘的な口マンにあふれる人形の世界に引き込まれていました。音楽と優しい光と機械仕掛けの人形が一つになった、とても素敵な展覧会でした。

シルバーさんと遊んだよ

◆8月20日 文化会館



高齢者が地域の子どもたちに昔遊びなどを教える「シルバーさんと遊ぼう」が行われました。紙鉄砲作りに参加した子どもたちは、水で濡らしたティッシュを竹の先の方に詰め、それを後ろから押し出し、的に当てて楽しんでいました。このほか、囲碁や抹茶体験、皿回し、竹細工などで交流を深めていました。

上位入賞おめでとうございます

◆8月21日 嶺北消防本部（春江町）



8月20日、横浜市消防訓練センターで開催された「第38回全国消防救助技術大会」に、東近畿地区支部の代表として、嶺北消防組合から「はしご登はん」と「ほふく救出」に4人が出場し、どちらも上位入賞を果たしました。嶺北消防本部で行われた表彰伝達式では、小林 幸典消防長が「今回の素晴らしい成果を、今後はぜひ現場で生かしてほしい」とたたえました。

越前・加賀 みずといで湯の文化連邦推進協議会

いいもん探してぶらぶら散歩 参加者募集

《3市合同編》 10月5日(月) 9:00から受付開始
【吉崎御坊跡と旧北陸道散策】

あわら市と加賀市の県境に今でもひっそりと残る旧北陸道をたどり、鹿島の森や吉崎御坊跡を散策します。

■と き 10月27日(火)、28日(水) 8:30~15:00

■行程

【27日】8:50 あわら市役所前 集合

【28日】8:30 加賀市役所前 集合

9:15 あわら市蓮ヶ浦集落

細呂木関所跡・旧吉崎道切通し・のこぎり

坂・茶屋跡・御境塚・一里塚跡・橋宿跡

鹿島の森散策

昼食

吉崎御坊跡散策

14:00 各市役所へ 解散

■定員 各回20人

■参加費 1,000円(昼食代)

■その他 歩きやすい靴でご参加ください。

■申込み 【27日希望の人】

あわら市観光商工課 ☎73-8029

【28日希望の人】

KAGA旅まちネット ☎0761-72-6678

《あわら市編》 10月5日(月) 9:00から受付開始
【「和」で楽しく！美しく！】

あわらでこの日しか体験できない貴重な一日。あなたも参加してみませんか。新そば粉を使っておいしいスイーツ作りとお部屋のインテリアとしての苔玉コケの作り方を伝授します。心が和みますよ！

■と き 11月10日(火)、12日(木) 9:00~13:00

■行程

9:00 えちぜん鉄道あわら湯のまち駅前 集合

9:10 コミュニティスペース「tempo」で苔玉作り

11:00 プロが教える！簡単なそば料理講座

12:00 昼食

(旬の新そばとヘルシーそばスイーツ)

13:00 コミュニティスペース「tempo」で苔玉受領 解散

■定員 各回10人(先着順)

■参加費 5,000円(材料費・昼食代)

■その他 希望者には、マッサージと入浴を提供します。(有料)

■申込み あわら市観光商工課 ☎73-8029

《加賀市編》 10月5日(月) 9:00から受付開始
【芭蕉の足跡を訪ねて歩く 山中温泉】

奥の細道の途中、芭蕉は山中温泉つえに八泊しています。立ち寄った医王寺に残る忘れ杖や句碑をたどりながら、秋の山中路を歩きます。

■と き 11月3日(火・祝日)、4日(水) 9:20~15:20

■行程

9:20 JR加賀温泉駅前 集合

10:00 鶴仙溪散策(黒谷橋~こおろぎ橋)

11:00 ゆげ街道

11:15 芭蕉の館(お茶を一服)

12:00 医王寺

13:00 山中座

13:30 昼食

15:20 加賀温泉駅 解散

■定員 各回15人(先着順)

■参加費 2,500円(昼食、喫茶代含む)

■その他 小雨決行します

■申込み KAGA旅まちネット ☎0761-72-6678

《坂井市編》 10月5日(月) 9:00から受付開始
【クルーズ船で巡る三国湊町と東尋坊散策】

北前船交易の栄華が残る三国湊町と名勝東尋坊をガイドの案内で散策します。三国湊町から東尋坊まではクルーズ船で移動しますので、海からの眺めも堪能してください。

■と き 10月17日(土)、18日(日) 9:00~12:15

■行程

8:50 坂井市三国商工会館前 集合

9:00 三国湊町散策
(出村・きたまえ通り周辺)

11:00 クルーズ船乗船

11:45 東尋坊周辺散策

12:15 岩場のテラス 解散
(帰路は各自路線バスで三国湊町へ)

■定員 各回20人

■参加費 1,800円(クルーズ船乗船代など)

■その他 荒天等によりクルーズ船が欠航するときは、三国湊町散策のみを行います。

■申込み 坂井市観光課 ☎50-3152

※ 雨天の場合は、各コース雨具を持参してください。

国民健康保険からのお知らせ

保険証を更新します

国民健康保険に加入している人の保険証の有効期限は9月30日です。

新しい保険証は、9月下旬までに郵送（簡易書留）しますので、氏名や住所に誤りがないか必ずお確かめください。10月に入って保険証が届かない場合は、健康長寿課へお問い合わせください。

■保険証の色が新しくなります

- 【一般被保険者証】 水色 → クリーム色
- 【退職被保険者証】 ピンク → 若草色

■国民健康保険の届出

世帯のなかで、転出入や社会保険加入などの異動があったときは届出が必要です。手続きは自動的にには行われませんので、必ず届け出てください。

■社会保険等に加入できる人はいませんか？

次の人は、社会保険などに被扶養者として加入できると思われますので、勤務先などで手続きしてください。

- 60歳までの人で年間収入が130万円未満の人
- 60歳以上の人または障害年金受給者で年間収入が180万円未満の人

出産育児一時金制度が見直しされます

国民健康保険から支給されている出産育児一時金制度が、平成21年10月から次のとおり変わります。



1 支給額を4万円引き上げます。

現在、出産育児一時金は、原則38万円(※)を支給していますが、4万円引き上げ、原則42万円になります。

※ 「産科医療補償制度」に加入している病院などで出産した場合に限ります。

2 直接支払制度になります。

現在は、出産費用を病院などで精算した後、申請により出産育児一時金を支給していますが、10月からは、出産育児一時金を保険者（あわら市）が直接病院などに支払う仕組み（直接支払制度）になります。

※ ただし、現行制度（支給申請による支払い）を利用することもできます。

なお、現在実施している医療機関などによる受取代理制度は廃止されます。

国民健康保険は、加入者の皆さんが納める保険税と、国などの負担金を財源として医療費が支払われるというお互いに助け合う制度です。職場の健康保険などに加入している人を除き、すべての人が加入します。皆さん一人ひとりが安心して医療を受けられるように、保険税は必ず納期までに納めましょう。

高額医療・高額介護合算療養費制度

医療と介護サービスを利用している世帯の負担を軽減する「高額医療・高額介護合算療養費制度」が始まりました。

同一世帯内に介護保険の受給者がいる場合、1年間（毎年8月1日から翌年7月31日まで）に支払った医療保険と介護保険の自己負担額を合計し、自己負担限度額を超えた金額が、医療保険・介護保険からそれぞれ療養費として支給されます。

所得区分	70歳未満の人	70歳以上の人
一般	67万円(89万円)	56万円(75万円)
上位所得者 (現役並み所得者)	126万円(168万円)	67万円(89万円)
市民税 非課税世帯	34万円 (45万円)	低所得者Ⅱ 31万円(41万円)
		低所得者Ⅰ 19万円(25万円)

※ 20年4月から7月までの分は、20年8月から21年7月までの分と合算して（ ）内の限度額を適用する場合があります。

国民健康保険および後期高齢者医療保険に加入している被保険者で支給の対象となる人には、12月ごろお知らせします。ただし、4月から7月までの間に転入した人や他の医療保険から国民健康保険に加入した人には、お知らせできない場合があります。申請先は7月31日に加入していた医療保険者です。

■問合せ 健康長寿課 健康増進G ☎73-8023

地域クラブのご案内

出前教室案内

- 内容 レクリエーション・スポーツや健康体操を行いながら、リフレッシュしましょう。
- 日程 各公民館10:00～11:00 ※ 公民館略湯のまち(10/9、1/8) 本荘(1/15) 北潟(11/6、2/5) 吉崎(11/13、2/12) 細呂木(11/20、2/19) 伊井(12/4、3/5) 坪江(12/11、3/12) 剣岳(12/18、3/19)
- 登録料 年間500円(初回時)

トリム教室案内

- 内容 軽い運動を主とした教室です。男女問わず歓迎します。
- 日時 毎週火曜日 20:00～21:00
10月6日(火)～12月22日(火)
22年1月12日(火)～3月30日(火)
- 場所 トリムパークかなづ
- 登録料 2,000円
- 指導者 スポーツ指導員 山田清美さん
- 服装 運動のできる服装、内ズック
- 申込み 住所、氏名、年齢、電話番号をスポーツ課(☎73-8043)へご連絡ください。

健康長寿課主催 参加者募集 働き盛りの“カラダすっきり”教室

- 日程

9/30(水)	9:30～12:00	血圧測定、体脂肪測定、 動脈硬化度測定、 体力年齢チェック
10/7(水)	10:30～12:00	閉講式、体力結果説明
10/14(水)	10:30～12:00	運動教室
10/21(水)	11:30～13:00	食事バランス体験教室 ※ 10/21のみ保健センターで開催します。
10/28(水)	10:30～12:00	運動教室
11/4(水)	10:30～12:00	運動教室
11/11(水)	10:30～12:00	運動教室
11/18(水)	10:30～12:00	運動教室
11/25(水)	10:30～12:00	運動教室
12/2(水)	10:30～12:00	運動教室
12/9(水)	10:30～12:00	運動教室
12/16(水)	10:30～12:00	閉講式、説明会

- ところ トリムパークかなづ
- 対象者
 - ・市国民健康保険加入者で、30歳から74歳までの人
 - ・高血圧や高脂血症、糖尿病などの生活習慣病の治療をしていない人
- 定員 先着30人
- 申込み 9月28日(月)までに健康長寿課へご連絡ください。
- 問合せ 健康長寿課 健康増進G ☎73-8023

弓道体験教室

- とき 9月21日(月・祝) 10:00～12:00
- ところ トリムパークかなづ弓道場
- 指導者 市弓道協会員
- 参加料 200円(保険料含む)
- 申込み 吉村 ☎090-2039-7851

後期チャレンジ・ザ・ニュースポーツ 参加者募集

- 種目 ショートテニス、ソフトバレーボール、ラージボール卓球、体力測定など
- 指導者 市体育指導委員
- 日時 10月7日(水)～11月25日(水)
毎週水曜日 全8回 19:30～21:00
- 場所 農業者トレーニングセンター
(10月7日から10月28日まで)
トリムパークかなづ
(11月4日から11月25日まで)
- 服装 運動のできる服装、内ズック
- 参加料 1人500円または1家族1,000円
- 申込み 氏名、性別、住所、電話番号、年齢をスポーツ課(☎73-8043)へご連絡ください。

市有地を売却します

市では、市有地の売却をします。購入希望の人は、次の要領でお申し込みください。

- **申込期間** 9月24日(木)～10月2日(金) 9:00～17:00 (土・日曜日を除く)
- **申込方法** 監理課にある申込書に記入のうえ、住所地の市町が発行する身分証明書、納税証明書、住民票謄本を添付して申し込んでください。
- **申込保証金** 申し込みと同時に、申込保証金として50万円を納入してください。
- **決定方法** 申し込み期間中、1物件に2人以上の申し込みがあった場合は、公開抽選により決定します。
- **注意事項** 申し込みは、1人1区画に限ります。同一世帯から、2人以上の申し込みはできません。
- **問合せ** 監理課 財産管理G ☎73-8009

物件1 大溝一丁目1809番
 面積 390.65m² (118.17坪)
 地目 宅地
 金額 11,918,000円
 用途地域 準工業地域

物件5 舟津43字22番
 面積 999m² (302.19坪)
 地目 宅地
 金額 29,940,000円
 用途地域 商業地域

物件2 花乃杜一丁目2505番・2506番
 面積 226.66m² (68.56坪)
 地目 宅地
 金額 6,485,000円
 用途地域 準工業地域

物件6 下金屋29字28番93
 面積 294m² (88.93坪)
 地目 宅地
 金額 2,778,000円
 用途地域 用途指定なし

物件3 花乃杜一丁目3501番
 面積 176.45m² (53.37坪)
 地目 宅地
 金額 3,461,000円
 用途地域 準工業地域

物件7 下金屋31字11番111
 面積 198m² (59.89坪)
 地目 宅地
 金額 1,692,000円
 用途地域 用途指定なし

物件4 国影39字38番2
 面積 599.68m² (181.40坪)
 地目 宅地
 金額 16,946,000円
 用途地域 用途指定なし

物件8 下金屋31字11番141
 面積 200m² (60.49坪)
 地目 宅地
 金額 1,710,000円
 用途地域 用途指定なし

市有地の購入はこんなところがお得です

- 個人・法人が直接購入できますので、不動産売買の仲介手数料が必要ありません。
- 所有権移転登記の手続費用がかかりません。(※ 登録免許税代は必要です。)
- 測量や境界標の設置は市が責任を持ち、その費用はかかりません。

下水道の使い方について

下水道管はほとんどが地下に埋められているため、詰まったり破損したりすると修繕費用などが大きくなります。次のことに気をつけましょう。

- ◎ 野菜くず、食用油、紙おむつなどは、下水道管が詰まるので、流さないようにしましょう。
- ◎ 宅内の排水管とますの定期的な点検や清掃を行いましょう。

下水道にティッシュペーパーや油などが流れ、宅内や道路の下水道管が詰まった場合、清掃が必要です。また、清掃が困難な場合は、管の入れ替えを行わなければならないことがあります。清掃や管の入れ替えの費用は原因者の負担となりますのでご注意ください。



■ 問合せ 上下水道課 下水道G ☎73-8037

行政書士無料相談会

遺言書を作りたい、相続の手続きをしたい、事業を始めたいなど、気軽にお尋ねください。

- と き 10月1日(木) 10:00～16:00
- ところ 坂井市春江総合支所 1階ロビー
- 問合せ 福井県行政書士会 ☎27-7165

無料相談会

全国一斉司法書士法律相談会と 土地家屋調査士登記相談会について

司法書士が、不動産の相続や売買など登記に関することをはじめ、借金に関すること、訴訟に関することなど、皆さんのさまざまな相談をお受けします。また、土地家屋調査士が、土地境界問題や地目変更、文筆登記などについて相談をお受けします。

- と き 10月3日(土) 10:00～16:00
- ところ 坂井地域交流センター「いねす」(坂井市坂井町)
- 問合せ 福井県司法書士会 ☎30-0001
福井県土地家屋調査士会事務局 ☎33-2770

調停相談のお知らせ

金銭や土地、建物のトラブル、交通事故、公害、夫婦間の問題や遺産の分割など、お気軽に相談においでください。相談は無料です。

相談には、調停委員と弁護士が当たります。

- と き 10月6日(火) 10:00～19:00
- ところ 三国社会福祉センター (坂井市三国町)
- 問合せ 福井調停協会事務局 ☎22-5000

地上デジタル放送を見るための簡易なチューナー給付などの支援について

総務省では、簡易なチューナーを無償給付するなどの支援を、本年10月1日から開始します。対象世帯は、生活保護世帯や障害者がいる市町村民税非課税世帯、社会福祉事業施設入居者です。

- ※ 支援の申し込みには、NHKと受信契約を結び、全額免除の適用を受けることが必要です。
- ※ 支援は現物給付ですので、ご自身で購入されたチューナー、アンテナ改修などの費用を精算することはできません。

- 申込み・問合せ
総務省 地デジチューナー支援実施センター
☎0570-033840

※ NHK放送受信料の免除の方法などについては、市のホームページにも掲載していますのでご覧ください。

秋の行政相談週間について

毎日の暮らしの中で、市役所や国、県の行政機関、公団などの仕事に対する苦情や要望、困りごとはありませんか？

秋の行政相談週間期間中、特設行政相談所が次のとおり開設されますので、気軽にご相談ください。

実施日	実施時間	場 所
10月12日(月)	13:30～16:00	セントピアあわら
10月13日(火)	9:00～11:00	坪江公民館
10月13日(火)	13:30～16:00	社会福祉センター
10月20日(火)	9:00～11:00	細呂木公民館
10月20日(火)	13:30～16:00	伊井公民館
10月21日(水)	9:00～11:00	剣岳公民館
10月21日(水)	13:30～16:00	吉崎公民館
10月21日(水)	13:30～16:00	北潟公民館
10月22日(木)	13:30～16:00	本荘公民館

- 問合せ 総務課 行政G ☎73-8004

職場での悩みごと無料相談会

解雇、賃金など、労使関係で悩みはありませんか？ 弁護士や労働組合役員、会社役員など、労働問題の専門家がお答えします。

- と き 10月18日(日) 13:30～17:00 (受付16:30)
- ところ A O S S A 6階 研修室605-606
- 問合せ 福井県労働委員会 ☎20-0597

職場のトラブルでお困りの労働者、 事業主の皆さんへ

解雇や雇止め、退職勧奨、労働条件の引下げ、男女均等取扱い、セクハラなど、職場のトラブルで悩んでいませんか？ 労働局が解決のお手伝いをします。気軽にお尋ねください。

福井労働局 総合労働相談コーナー
福井春山合同庁舎内14階
☎22-3363

第26回 福井矯正展

刑務所の施設見学会や刑務所作業製品の展示即売、各種イベントなどの企画に加え「豊田三郎画伯」の絵画も展示します。

- と き 9月27日(日) 9:30～16:00
- ところ 福井刑務所
- 問合せ 福井刑務所 企画部門 ☎36-3222

金津創作の森財団職員募集

- 採用予定 平成22年4月1日
- 採用区分 事務職員（事業担当）
- 採用人員 若干名
- 資格等 学芸員となる資格、文化施設勤務経験など
- 受験資格 昭和44年4月2日から昭和63年4月1日までに生まれた人
- 勤務時間 週40時間
- 応募締切 12月1日(火) 17:30（必着）
- 応募方法 履歴書および作文の提出
 ※ 詳細は、募集要項をご覧ください。募集要項は、金津創作の森ホームページをご覧ください。するか、事務局にご請求ください。
- 問合せ (財)金津創作の森財団事務局 担当 林
 〒919-0806 あわら市宮谷57-2-19
 ☎73-7800 FAX73-7805
 E-mail ik-hayashi@city.awara.lg.jp
 URL http://www.sosaku.jp/

がん検診で早期発見！

～ 大切な人 自分のためにできること ～

- とき 9月26日(土) 14:00～16:30
- ところ 霞の郷 多目的ホール（坂井市丸岡町八ヶ郷21-7-1）
- 内容
 - ◎講演（14:00～15:10）
 「あなたと大切な人のために
 がん検診を受けよう」
 県民健康センター所長 松田 一夫さん
 - ◎シンポジウム（15:20～16:30）
 「がん検診 早く見つけて早く治そう！」
 がん体験者、かかりつけ医からのメッセージ
 - ◎その他
 がん予防のための食事の試食コーナー
 がん検診申し込み受け付け
 当日先着50人にはプレゼントをご用意します
- 申込み・問合せ
 健康長寿課 健康増進G ☎73-8023
 坂井健康福祉センター ☎73-0609

第4回 あわら市社会福祉大会

- とき 10月3日(土) 9:00～
- ところ 湯のまち公民館
- 内容
 - ◎表彰と感謝状贈呈
 - ◎ハートフル音楽会
 - ◎講演会（10:30～）
 講師 向野 幾世さん
 演題 「大切なのは人の愛—親子・家族・地域の絆」
- 問合せ 市社会福祉協議会 ☎73-2253

10月の老人福祉センター利用日

	百寿苑	市姫荘
1木	一般利用日	
2金	山方・里方・温泉★	
5月	北潟・浜坂	クラブ活動日
6火	一般利用日	指中・沢・柿原・山西方 寺・嫁威・日の出・清王・ 山十楽★
7水	波松	笹岡・熊坂・下金屋・名 泉郷・牛ノ谷・畝市野々
8木	一般利用日	伊井・南稻越・池口・河 原井手・菅野・矢地・清 間
9金	本荘全地区★	金津
13火	一般利用日	桑原・古屋石塚★
14水	山方・里方・温泉	細呂木・橋屋・蓮ヶ浦・ 坂口・樋山・滝・駅前・青 ノ木・宮谷・吉崎
15木	一般利用日	
16金	新郷★	東田中・南疋田・北疋 田・次郎丸・瓜生・中川・ 北野・北・前谷・御簾尾・ 上野・剣岳
19月	波松	クラブ活動日
20火	一般利用日	
21水	一般利用日	クラブ活動日
22木	本荘全地区	指中・沢・柿原・山西方 寺・嫁威・日の出・清王・ 山十楽
23金	北潟・浜坂★	笹岡・熊坂・下金屋・名 泉郷・牛ノ谷・畝市野々
26月	新郷	
27火	一般利用日	伊井・南稻越・池口・河 原井手・菅野・矢地・清 間★
28水	山方・里方・温泉	東田中・南疋田・北疋 田・次郎丸・瓜生・中川・ 北野・北・前谷・御簾尾・ 上野・剣岳
29木	一般利用日	細呂木・橋屋・蓮ヶ浦・ 坂口・樋山・滝・駅前・青 ノ木・宮谷・吉崎
30金	波松★	

★は通所事業です。
 クラブ活動日は入浴できません。



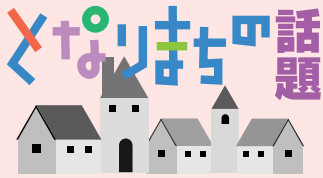

第41回 丸岡古城まつり (坂井市)

丸岡城で出陣式を行ったあと、本町・谷町通りを、武者行列や子供大名行列、園児大名行列、子供踊り、からくり人形山車がパレードします。

- とき 10月11日(日)
- ところ 坂井市丸岡町本町・谷町通り、霞町(丸岡城周辺)
- 問合せ 坂井市丸岡総合支所 地域課 ☎68-0801

ベ ビ ー 誕 生

H21.8.1～8.31 届け出順(敬称略)

氏名	性別	お父さん	お母さん	行政区
丸岡 獅響	男	勇毅	麻里奈	浜 坂
滝口 蒼穹	男	純平	真実	旭
小西 夏輝	男	英之	朋子	向ヶ丘
橋爪 琉稀也	男	裕治	百加	新 用
新道 優空	男	仁和	美紀	伊 井
山口 彩妃	女	博典	麻由子	中 浜
西田 釉華	女	忠男	真理	中 川
亀田 大翔	男	大輔	美緒	細呂木
安父 芽衣	女	正俊	祥子	古
シガキ キンベルリ ブラード	女	志垣 エディソン ルイス	シガキ ジャスミン ブラード	名泉郷
中屋 朝斗	男	宏介	早苗	古
立田 紗千夏	女	良祐	陽子	宮 王
東 響香	女	正人	久美子	吉 崎 (春日)
宮川 ひまわり	女	直幸	涼子	上 番



第5回 夢きらめきコンサート～あわら市民音楽会～

市民や地元ゆかりの音楽家、音楽を学ぶ人たちによる手作りのコンサートです。三味線二重奏や朗読とピアノなど、多彩な音楽をお楽しみください。

- とき 10月12日(月・祝) 13:30開場 14:00開演
- ところ 文化会館
- 入場料 無料(ただし、整理券が必要です。整理券は、湯のまち公民館(☎78-6350)でお受け取りください。)
- 問合せ 市民音楽会実行委員会 小島 ☎78-5386

コミュニティバスの停留所を追加しました

以前から要望のあったバス停留所を追加し、9月1日から運行を開始しました。追加した停留所は次のとおりです。

- ◎北ルート3号線(吉崎～あわら湯のまち駅)
「舟津区民館前」「牛山」「北潟西」
- ◎北ルート4号線(あわら湯のまち駅～吉崎～JR芦原温泉駅)
「青ノ木台」「舟津区民館前」「牛山」「北潟西」
- ◎南ルート1号線(JR芦原温泉駅～伊井～坪江南部～剣岳)
「清滝」「後山」「東山」

- 問合せ 市民生活課 生活・環境G ☎73-8017

「声の広報」のテープをご希望の人は、あわら市社会福祉協議会 ☎73-2253 まで



《ゆずります》

学習机2台
赤ちゃん用歩行器

《ゆずってください》

電動四輪車

リサイクルバンクの流れ

- 1 ゆずりたい人(情報提供者)またはゆずってほしい人(希望者)は、その内容を市へ申し込む。(電話可)
- 2 市は、ゆずりたい品物またはゆずってほしい品物を広報あわらに掲載する。
- 3 広報で紹介された品物に該当がある場合は、市へ連絡する。
- 4 市は、希望者に情報提供者の連絡先をお知らせする。
- 5 希望者は情報提供者へ直接交渉し、その交渉結果を市へ連絡する。

■問合せ

市民生活課 生活環境G ☎73-8017

三国競艇開催日

- 9/24(木)～9/27(日)
- 9/30(水)～10/4(日)
- 10/16(金)～10/20(火)
- 10/24(土)～10/27(火)

編集 後記

あわらカップカヌーポロ大会の取材をしていて、ずいぶん昔ですが自分も出場したときのことを思い出しました。

なかなか思い通りにカヌーを進めることができず、その場でクルクル回っていたり、こっちはなくてもっとそっちに行きたいんだけど…と思いつつ頑張るけどとすぐに疲れてしまったり。フッと笑ってしまうような思い出ばかりです。

そういえば！私が出場したときの昼食は、ソースカツ丼と越のルビーでした。

夏の楽しい思い出です。(由)

10月<らしのカレンダー

日	月	火	水	木	金	土	
10月の納期限は26日です。 市県民税(第3期) 国民健康保険税(第4期)		あわらし市の人口 31,034人(-52) 21年9月1日現在 男 14,661人(-31) 女 16,373人(-21) 世帯数 10,213世帯(-9) ()は前月比		1 心の健康相談(予約制) 14:00～16:00 坂井健康福祉センター		3 おはなしホイホイ 14:00～14:30 金津図書館	
4 市民生活課日曜業務(証明書発行) 8:30～12:00 市役所	5 心配ごと相談 13:00～16:00 市炬柱	6 市民生活課(証明書発行)、 収納推進課、上下水道課窓口延長 19:00まで 市役所 市民健診(基本・肺・胃) 8:30～10:00 伊井公民館 いきいき健康教室 9:30～11:30 細呂木公民館 教育相談会 19:30～21:00 ゆのまち公民館	7 燃やせないごみ収集日 もぐもぐ教室 9:30～11:30 保健センター いきいき健康教室 9:30～11:30 本荘公民館 リズムで遊ぼう! 11:00～11:40 子育て支援センター	8 いきいき健康教室 9:30～11:30 湯のまち公民館 伊井公民館 1歳6カ月児健診 13:00～14:15 保健センター	9 脳活クラブ 9:30～11:30 保健センター	10 おはなし会 11:00～11:30 芦原図書館 おはなしホイホイ 14:00～14:30 金津図書館	
11 市民生活課日曜業務(証明書発行) 8:30～12:00 市役所 相大ごみ休日持ち込み日 8:30～16:30 広域圏清掃センター ☎74-1314	12 体育の日 行政相談・人権相談 13:30～16:00 セントピアあわらし	13 市民生活課(証明書発行)、 収納推進課、上下水道課窓口延長 19:00まで 市役所 市民健診(基本・肺・胃) 8:00～10:00 保健センター 行政相談 9:00～11:00 坪江公民館 脳活クラブ 9:30～11:30 保健センター 行政相談・人権相談 13:30～16:00 社会福祉センター	14 資源ごみ収集日(空き缶・空きびん) 自然に親しもう 10:30～12:00 クレヨンランドかなづ ポリオ予防接種 13:00～13:30 保健センター	15 農地法に基づく許可申請締切日 いきいき健康教室 9:30～11:30 中央公民館 心の健康相談(予約制) 14:00～16:00 坂井健康福祉センター	16 いきいき健康教室 9:30～11:30 坪江公民館	17 わいわい広場 10:30～14:30 中央公民館 おはなしホイホイ 14:00～14:30 金津図書館	
18 市民生活課日曜業務(証明書発行) 8:30～12:00 市役所	19 心配ごと相談・無料法律相談(要予約) 13:00～16:00 百寿苑	20 市民生活課(証明書発行)、 収納推進課、上下水道課窓口延長 19:00まで 市役所 行政相談 9:00～11:00 細呂木公民館 乳幼児教室 10:30～11:30 子育て支援センター 行政相談 13:30～16:00 伊井公民館	21 燃やせないごみ収集日 行政相談 9:00～11:00 釧岳公民館 はつひー教室 10:00～11:30 保健センター 行政相談 13:30～16:00 吉崎公民館 北湯公民館	22 行政相談 13:30～16:00 本荘公民館	23 脳活クラブ 9:30～11:30 保健センター	24 おはなしホイホイ 14:00～14:30 金津図書館	
25 市民生活課日曜業務(証明書発行) 8:30～12:00 市役所	26 エイヌ、B・C型肝炎検査 9:00～11:00 坂井健康福祉センター 脳活クラブ 9:30～11:30 保健センター 心配ごと相談 13:00～16:00 市炬柱	27 市民生活課(証明書発行)、 収納推進課、上下水道課窓口延長 19:00まで 市役所 BCG接種 13:00～13:45 保健センター	28 資源ごみ収集日(空き缶・空きびん) ソバットボトスプレー缶 社保健診(基本・肺) 9:30～10:30 保健センター お楽しみ会 10:30～11:45 子育て支援センター あわらしユムクラフ(運動編) 13:30～15:00 トリムパークかなづ 社会保険相談 13:30～16:00 市役所	29 70歳教室 10:00～11:30 保健センター	30	31 おはなしホイホイ 14:00～14:30 金津図書館	
休日当番医 市内国立あわらし病院(あわらし) ☎79-1211 市内春日アスクリニッパ(春江) ☎51-6080 休日当番医 市内西岡 医院(あわらし) ☎77-2138 市内大野科消化器科医院(春江) ☎51-8170 市内大さざはら整形外科(丸岡) ☎68-1211	休日当番医 市内三 国 病 院(三国) ☎82-0480 市内三 国 病 院(あわらし) ☎73-3323 市内三 国 病 院(三国) ☎82-0480 休日当番医 市内三 国 病 院(三国) ☎82-0480	休日当番医 市民生活課(証明書発行)、 収納推進課、上下水道課窓口延長 19:00まで 市役所 行政相談 9:00～11:00 坪江公民館 脳活クラブ 9:30～11:30 保健センター 行政相談・人権相談 13:30～16:00 社会福祉センター	休日当番医 市民生活課(証明書発行)、 収納推進課、上下水道課窓口延長 19:00まで 市役所 行政相談 9:00～11:00 細呂木公民館 乳幼児教室 10:30～11:30 子育て支援センター 行政相談 13:30～16:00 伊井公民館	休日当番医 市民生活課(証明書発行)、 収納推進課、上下水道課窓口延長 19:00まで 市役所 行政相談 9:00～11:00 細呂木公民館 はつひー教室 10:00～11:30 保健センター 行政相談 13:30～16:00 吉崎公民館 北湯公民館	休日当番医 市民生活課(証明書発行)、 収納推進課、上下水道課窓口延長 19:00まで 市役所 行政相談 9:00～11:00 細呂木公民館 乳幼児教室 10:30～11:30 子育て支援センター 行政相談 13:30～16:00 伊井公民館	休日当番医 市民生活課(証明書発行)、 収納推進課、上下水道課窓口延長 19:00まで 市役所 行政相談 9:00～11:00 細呂木公民館 乳幼児教室 10:30～11:30 子育て支援センター 行政相談 13:30～16:00 伊井公民館	

第6回 市民体育祭

と き 10月4日(日) 9:00～
 ※雨天中止
 と ころ トリムパークかなづ



- 休日当番医の診察時間は、9:00から17:00までです。
- 急な発熱や咳、のどの痛みなど、新型インフルエンザに似た症状のある人は、事前に当番医へ連絡し、受診方法をご相談ください。受診の際にはマスクを着用してください。
- 当番医が変更されている場合がありますので、消防署(☎51-0119)にお問い合わせのうえ受診されるようお願いいたします。時間外の急患は、消防署へご連絡ください。
- 休日当番医は、坂井地区医師会ホームページ(<http://www.sakai-med.com>)で確認することができます。

あわらし市の広報

- 広 報 紙 広報あわらし 毎月15日発行
 (15日が休日の場合は直前の平日)
- 行政チャンネル チャンネルあわらし29 (ケーブルテレビ29ch)
<http://www.city.awarara.fukui.jp/>
- ホームページ