

あわら

2009

6

第64号

平成21年6月15日発行



収穫まで頑張るぞ！

5月10日

風と青空の農園

Contents

- あわらツアーデザインセンター準備室 2～3
- 第6回あわら市トリムマラソン結果 ……4
- あわらカップカヌーポロ大会参加者募集 …5
- まなびの広場 ……6～9

- まちかどgraffiti・創作の森通信 ……10～11
- 子育て支援センター・男女共同参画 …12～13
- お知らせ ……14～19
- 暮らしのカレンダー（7月） ……20

ゆうゆうと 人が輝く いやしと創作のまち





西 文雄（にし ふみお）
昭和29年生まれ。坂井市三国町
在住。近畿日本ツーリストに約
35年間勤務。20年12月退社後、
あわらツアーデザインセンター
準備室室長に着任。

市民も観光客も みんなが楽しめる まちづくりを目指します

準備室では、どのようなことを行っている
のですか？

西 室長 あわらツアーデザインセンターという名
前からは正確な内容については少々理解し
にくいと思いますので、少し具体的にお話
をさせていただきます。

まず、このセンターの目的からお話しし
ます。

あわら市へ観光で訪れたお客様の人数は、
平成3年には160万人ありましたが、平成
20年には136万人に減少しました。県内最
大の温泉であるあわら温泉の宿泊人員にお
いても、平成3年の136万人をピークに平成
20年では84万人へと減少してしまいました。

こうした現状を踏まえ、観光事業者はも
とより農業や林業、漁業、商業といった産
業に従事する人たちと協力しながら、グリー
ンツーリズムやエコツーリズム、ブルー
ツーリズムといった新しい観光モデル『ニュー
ツーリズム』を開発し、より多くのお
客様にあわら市へお越しいただくことによ
り、市全体が活性化することを目指してい
ます。

このような目的を達成するために、さま
ざまな方策を実践してまいります。

まず、あわら市の自然・歴史・文化・芸
能・食の素材など多岐にわたる魅力を再発
見し、商品化します。そして、それを日本
全国に効果的に情報発信していきます。

また今後、海外からの誘客を一層推進す
るため、魯迅ゆかりの藤野厳九郎記念館の
活用策を探ります。

併せて、そのための推進体制も整備強化
することが重要だと考えています。具体的
には、いまお話しした魅力的な商品を、積
極的に販売するために第3種旅行業(※)の登
録を行います。また、あわら市における観
光情報を一元化し、観光分野におけるすべ
ての中心となれるような組織づくりを目指
します。

※ 第3種旅行業

一定の条件を満たすことで、国内の募集型企
画旅行を実施することができる旅行業。第1種、
第2種旅行業より取り扱う範囲が狭い。



あわらの今後の観光について、室長の考えを聞かせてください。

西室長 ITの普及に伴い、時代の流れが急速に早くなってきたことは私がいうまでもありませんが、こんな時代の中で二つの考え方があると思います。

その一つは、時代の流れにうまく乗らなければ押し流されてしまうという考え方です。

これを観光の面から考えれば、かつては団体旅行が圧倒的なシェアの時代がありました。今では個人旅行へと急速に変化しています。従来の団体旅行中心の考え方からスピードをもって意識改革しなければいけません。

今後ますますファミリーや女性同士のグループ、熟年夫婦といった組み合わせでの旅行が急激に増加してくることは間違いありません。こういった層を想定したハードおよびソフト面の整備が急務です。特に高齢化がすすむシルバー向けへの対策が必要です。

改革するリスクより変わらないリスクがはるかに大きいと思います。

もうひとつの考え方は、いつの時代でもどんなに急速な変化があっても、変えてはいけないものもあると思います。それは、お客様を「おもてなしする心」だと思います。このことによって、お客様は心を癒され満足するものだと思っています。

旅のルーツはお伊勢参りだといわれていますが、この時代から変わらないものは「心の癒し」というキーワードだと思います。



4月に観光協会が市役所内に新設した「あわらツアーデザインセンター準備室」。地域密着型観光の推進拠点を整備するため、準備を進めています。

準備室の室長には、旅行代理店勤務経験者の西文雄さんが着任しました。

そこで、旅行代理店のノウハウを持った西室長に、あわら市の観光についてインタビューしました。

ズバリ！今のあわらに足りないものは？

西室長 ズバリ、二次交通アクセスだと感じます。

先にお話ししたように、これからの旅行スタイルは個人旅行が中心となります。そのお客様があわら市へ入ってくる交通手段は大きく分けて二つあります。一つはマイカー、もう一つは鉄道・航空機・高速バス（福井着）・えち鉄などの公共交通機関ということになります。

このうち公共交通機関で来られるお客様は特に女性グループや高齢者が多く、マイカーの運転を敬遠しています。そのお客様がJR芦原温泉駅やえちぜん鉄道あわら湯のまち駅から、各観光ポイントまでの交通の不便さに困惑しています。路線バスはあるが本数が少ない。したがってたくさんの観光地を訪れることが難しい。タクシーを利用する場合は費用的に厳しいといった問題があります。

隣の加賀市には10年前から「キャンバス」という観光地のみを巡る周遊バスがあり、年間18万人の利用客があります。1日何回乗っても1人1,000円というリーズナブルでとっても便利なバスです。2日券でも1,200円です。今のままでは、観光客は、そんな便利なバスがある加賀市を選択してしまうのではないのでしょうか。

読者の皆さんへメッセージを

西室長 あわら市には、とっても素晴らしい自然や風景、歴史、文化、食など世界に誇ってもいいものがたくさんあると思います。

こんな素晴らしいあわら市について、もっとよく知り、あわら大好き人間になって、日本中はもとより世界に向かって、自信を持って一緒にあわらをアピールしていきましょう！生活者にとって快適な街は来訪者にとっても魅力的な街です。

そんな街を目指し、皆さん一緒にデザインしましょう！

あわら市の 観光について 考える



～ 雨も吹き飛ばす力走 ～

第6回 あわら市トリムマラソン

5月17日に開催した第6回あわら市トリムマラソンでは、あいにくの悪天候にもかかわらず、県内外から1,704人のランナーが参加し、宿場町風情が残る町並みや温泉街へ通じる並木道を駆け抜けました。

上位入賞者<敬称略>

1.5km親子1年生以下

1位	尾崎 宗生・拓真	6分54秒	越前市
2位	田原 康治・海靖	7分17秒	あわら市
3位	橋本 直勝・駿生	7分19秒	あわら市

1.5km親子2・3年生

1位	多保 孝典・奈緒子	6分10秒	越前市
2位	日置 一彦・真齊	6分14秒	坂井市
3位	村田 正行・千夏	6分21秒	敦賀市

2km小学4～6年生男子

1位	前田 隆貴	6分37秒	大野市
2位	奥 直仁	6分39秒	あわら市
3位	福岡 鍊	6分57秒	福井市

2km小学4～6年生女子

1位	中島 綺海	7分37秒	福井市
2位	村田 侑加	7分40秒	敦賀市
3位	酒野 結衣	7分55秒	あわら市

3km中学女子

1位	佐々木 美有	12分38秒	あわら市
2位	中山 遥香	12分40秒	あわら市
3位	福岡 弓奈	12分49秒	福井市

3km一般男子

1位	川田 悦士	9分46秒	富山県
2位	西川 宜仁	11分57秒	越前町
3位	長谷川 勝	12分08秒	福井市

3km一般女子

1位	西倉 佳代子	12分01秒	小浜市
2位	加藤 智江	12分10秒	鯖江市
3位	小坂 ゆり子	12分46秒	福井市

5km中学男子

1位	酒野 慎太郎	18分13秒	あわら市
2位	佐孝 拓希	18分43秒	あわら市
3位	鈴木 健太郎	18分54秒	越前市

5km29歳以下男子

1位	浜上 貴志	16分44秒	石川県
2位	木下 翔	19分16秒	大野市
3位	千味 靖直	20分38秒	福井市

5km30歳以上男子

1位	下川 義博	17分16秒	坂井市
2位	北山 孝信	18分26秒	坂井市
3位	大橋 一夫	18分46秒	福井市

5km40歳以上男子

1位	坪田 秀則	18分15秒	坂井市
2位	田中 俊次	18分19秒	越前市
3位	荒木 弘之	18分35秒	福井市

5km50歳以上男子

1位	斉藤 範和	18分59秒	坂井市
2位	大庭 文夫	19分14秒	千葉県
3位	水崎 澄夫	20分13秒	福井市

5km60歳以上男子

1位	三宅 正憲	20分25秒	石川県
2位	右原 和明	21分10秒	敦賀市
3位	杉原 孝一	21分36秒	鯖江市

5km一般女子

1位	西島 美保子	19分38秒	福井市
2位	中田 愛	20分42秒	石川県
3位	砂子 睦美	21分32秒	福井市

10km29歳以下男子

1位	藤本 良晴	36分17秒	若狭町
2位	中村 圭宏	36分23秒	石川県
3位	古市 哲也	37分22秒	福井市

10km30歳以上男子

1位	中祖 康智	37分40秒	大阪府
2位	清水 洋一	38分49秒	小浜市
3位	斉藤 隆純	39分14秒	福井市

10km40歳以上男子

1位	加藤 一実	38分00秒	石川県
2位	森田 達也	38分35秒	石川県
3位	笠島 浩孝	38分42秒	越前市

10km50歳以上男子

1位	下浜 岩男	38分07秒	鯖江市
2位	大和 真一	38分41秒	坂井市
3位	西田 弘之	39分50秒	坂井市

10km60歳以上男子

1位	岡崎 正次郎	39分10秒	三重県
2位	堅田 宗光	42分53秒	石川県
3位	増永 秀一	43分31秒	福井市

10km一般女子

1位	小川 恵子	39分10秒	敦賀市
2位	東 宏美	40分27秒	あわら市
3位	高畑 陽子	44分29秒	坂井市



参加者募集！ **第20回**
あわらカップカヌーポロ大会
 ～ 2009 Club Team Challenge ～

■期 日 ジュニア大会（日本ジュニア選手権大会を兼ねる）
 8月21日（金） 8:30～

一般大会

8月22日（土）～23日（日） 8:30～

ビギナーズマッチ（初心者交流大会）

8月23日（日） 8:30～

■会 場 北潟湖カヌーポロ競技場

■部 門 ジュニア大会

小学生の部（男子・女子）

中学生の部（男子・女子）

一般大会

1部（上級者） 2部（中級者）

3部（初級者） 女子の部

ビギナーズマッチ

部門なし

■チーム 監督1名、コーチ1名、

マネージャー1名、選手8名以内

※ ビギナーズマッチのみ個人エントリー

一可能

■参加料 ジュニア大会

市内チーム

無料

市外チーム 1チーム 8,000円

一般大会 1人 3,000円

ビギナーズマッチ 1人 1,500円

■申込み

申込書に必要事項を記入のうえ、スポーツ課へお申し込みください。申込書は、農業者トレーニングセンターとトリムパークかなづに備え付けてあり、下記ホームページからダウンロードもできます。

<http://www4.plala.or.jp/AwaraCup/>

■締切り 7月16日（木）必着

■問合せ あわらカップカヌーポロ大会実行委員会

事務局（スポーツ課内）

☎73-8043 FAX73-1350

気まま？

よもやま!?

ありのまま!!

市長コラム

第23話「お誕生会」

金津南部土地区画整理事業で一定面積の整備が義務付けられていた街区公園がこのほど完成しました。住吉、新、新用の3カ所です。

この公園整備事業では、設計の段階から地域の皆さんに参画していただいて建設を進めるという新しい手法をとりました。ワークショップと呼ばれる地域住民によるワイワイガヤガヤの検討会です。参加していただいた方々は、みんなで決めたことが形になるわけですから、面白かったのではないかと思います。今後の管理面も考えて設計しようというご意見なども聞かれ、とても有意義で住民参

加の典型ともいえる内容でした。

ところで、公園は完成しましたが市として竣工式は計画していませんでした。ところが、地元の方々から完成を祝おうとの声があり、地元主催の「公園お誕生会」が開かれたのです。子どもたちによる花壇の植栽のほか、タイムカプセルの埋設やお菓子まきなど、にぎやかで自主的な手作りのお祝い会となりました。

私は、こんなすてきな竣工式は初めての経験でした。



住吉街区公園



ドレミ公園



新用街区公園



春花壇コンクール入賞区決定

ゆうゆうと輝く市民の会主催「花いっぱい運動 春花壇コンクール」入賞区が決定しました。

35区から申込みがあり、最終審査を行った結果、次の区が入賞しました。おめでとうございます。

花いっぱい運動に参加いただいた区の皆さん、ありがとうございました。

秋花壇コンクールは、9月中旬から下旬に実施いたします。多数のご応募をお待ちしています。



最優秀賞 伊井区

奨励賞・・・細呂木区、西温泉区
特別賞・・・熊坂区、布目区

■問合せ 文化学習課 ☎73-8041



優秀賞
「花壇の部」北潟西区



優秀賞
「フラワーボックスの部」東区

親子植物採集会参加者募集

自然に触れながら、親子で植物の観察や生態を学びませんか。講師の先生に植物の名前なども聞くことができます。

- とき 7月25日(土) 8:30～
※雨天の場合8月1日(土)
- 場所 のこぎり坂(細呂木地区)
- 対象 小学4～6年生の親子
- 定員 30組(定員になり次第締め切ります)
- 持ち物 新聞紙、はさみ、ビニール袋、名前をつける物(荷札・付せん紙)、筆記用具、水筒、タオル
- 申込み 7月1日(8:30～17:00 平日のみ)から受け付けますので、中央児童館(☎73-1571)へお申込みください。

福井ライフ・アカデミー共催 生き生きライフセミナー 市民大学講座

【第3回】

- とき 7月2日(木) 19:30～21:00
- ところ 中央公民館
- 講師 福井大学名誉教授 松澤甚三郎さん
- 演題 「健康(元気な状態)をつくるには」
- 問合せ 文化学習課 ☎73-8041

4月23日～26日開催の「遊び展めいとり(めいとり展)」を訪れた人たちから寄せられた募金45,000円が、(財)中国残留孤児援護基金へ送金されました。



ご紹介するのは、最近入った本の一部です。

- <一般書 文学>
- スナイパーズ・アイ (神永 学)
 - 再生 (石田 衣良)
 - きりこについて (西 加奈子)
 - 脇役スタンド・バイ・ミー (沢村 凜)
 - 海松 (稲葉 真弓)
 - 大きな約束 続 (椎名 誠)
 - 桜の園 (篠田真由美)
 - レッド・ゾーン 上・下 (真山 仁)
 - マリリン・モンローという女 (藤本ひとみ)
 - 植物園の巣穴 (梨木 香歩)
 - 運命の人 1・2 (山崎 豊子)
 - べっぴん (諸田 玲子)
 - アマルフィ (真保 裕一)
 - 男と点と線 (山崎ナオコウ)
 - ヤイトスエッド (吉村 萬彦)

- <一般書 その他>
- ゆびさきの宇宙 (生井久美子)
 - 東大合格生のノートは どうして美しいのか? (太田 あや)
 - 亡国予算 (北沢 栄)
 - 定年する脳しない脳 (佐藤 富雄)
 - 左利きの子 (ローレン・ミルソム)
 - 赤ちゃんにどんな絵本を読もうかな (徳永 満理)
 - がんばらない健康法 (鎌田 實)
 - 色で美人に生まれ変わる! 7daysレッスン (今井志保子)
 - 毎日使えるおむすび便利帖 (荻野 恭子)
 - はじめての男着物 (木下 勝博)
 - 字幕の花園 (戸田奈津子)
 - 待ってくれ、洋子 (長門 裕之)
 - もっとからだにおいしい野菜の便利帳 (白鳥早奈英)

- <児童書>
- 日食観測ガイド (藤井 旭)
 - おかん (平田 景・絵 平田 昌広・文)
 - 野の花えほん (前田まゆみ)
 - むかしむかしとらとねこは・・・ (大島英太郎)
 - 真夏のオリオン (福井 晴敏)
 - ユニバーサルデザインがわかる事典 (柏原 士郎)
 - むしたちのかくれんぼ (久住 卓也・絵 得田 之久・文)
 - グレッグのダメ日記 (ジェフ・キニー)
 - ぼくらのモンスターハント (宗田 理)
 - 空の飛びかた (セバスティアン・メッセンモーザー)
 - ねこさんかぞくのみどりのカーテン (津田 直美)
 - おとうじゃ、ないって (村上 康成・絵 中村 文人・文)

- は芦原図書館にあります。
- は金津図書館にあります。
- は両館にあります。

7月からブックスタート事業を開始します!

ブックスタート事業は、絵本を通して、赤ちゃんに触れ合うひとときを持つきっかけをつくることを目的としています。

21年1月1日以降に生まれた市内すべての赤ちゃんとその保護者に、絵本やおすすめ絵本リストなどが入った「絵本バッグ」をお渡しします。

お渡しの際には、市内の読み聞かせボランティアの人たちが、絵本を開く楽しさなども教えてくれます。

健康長寿課が行う満5～6カ月児を対象とした「もぐもぐ教室」のときに、案内ハガキと引き換えに絵本をお渡ししますので、案内ハガキの届いていない人は、健康長寿課(☎73-8023)へご連絡ください。

もぐもぐ教室に参加できない人は、図書館へハガキをご持参のうえお受け取りください。



「絵本」を通して、
かけがえのない
親子の絆を深めましょう

■ 問合せ 芦原図書館 ☎78-7246 金津図書館 ☎73-1011

大人の工作教室参加者募集

- と き 7月4日(土) 13:30～15:00
- と ころ 芦原図書館
- 内 容 流木や剪定木を使って「ふくろう」を作ります。
- 対 象 18歳以上の人
- 持ち物 木工用ボンド(速乾性)
- 参加料 無料
- 講 師 竹沢一郎さん
- 定 員 20人 ※ 定員になり次第締め切ります。
- 申込み 6月25日(木)から受付けます。
- 問合せ 芦原図書館 ☎78-7246



～ 毎月15日は「青少年育成の日」 毎月第3日曜日は「家庭の日」～

佳 作「やさしいね 人をきづかう その心」

波松小5年(受賞時) 松本 康太郎さん

佳 作「感謝します 家族のみんな 地域の人たち」

新郷小6年(受賞時) 東出 尚也さん

平成20年度 家族でつくる青少年健全育成標語優秀作品

まなびの ひろば ②



大漁！コウナゴ漁

4月30日、吉崎小学校の児童と幼稚園の園児たちが、波松海岸でコウナゴ漁の地引き網を体験しました。

波松の漁師でつくる「万両網同好会」の人たちと一緒に、ヨイショ、ヨイショと網を引いていくと、コウナゴが大漁に捕れ、児童と園児たちは大喜び！

ピチピチと勢いよく跳ねる小さなコウナゴに触れて大興奮！

地引き網を体験した後は、その場で釜ゆでしたアツアツのコウナゴを、おいしそうにほお張っていました。



個性豊かな力作ぞろい

5月15日、金津東小学校5年生の児童が、金津創作の森で「わくわくアートスクール」に参加し、陶芸の手びねりに挑戦しました。

わくわくアートスクールは、作る喜びや楽しさを学ぶことを目的に、今年から、市内の中学1年生と小学5年生を対象に金津創作の森で行われている体験教室です。

児童たちは、自分のイメージした作品の完成に向けて、黙々と作り上げていきました。

終了後の児童たちの表情は、とても晴れやか！

焼き上がった作品が児童たちの手元に届くのは、2カ月後の予定です。



たくさん実れ！細呂木っ子イモ園

5月19日、細呂木小学校の児童と幼稚園の園児たちが、小学校近くの畑に、サツマイモの苗を植えました。

児童と園児たちは、畑に穴を開けた後、その穴に苗を入れ、土をかぶせ、最後に、持参したペットボトルで、たっぷり水をやっていきました。

上級生が下級生にやり方を教え、作業は順調に進みました。

秋には、収穫したサツマイモで「細呂木っ子秋まつり」を開催する予定です。



みんなで野菜作り



5月10日、非農家の市民を対象とした体験農場「風と青空の農園」が坂井北部丘陵地の一角(二面)に開設されました。

この農園は、食の安全性や坂井北部丘陵地への理解と野菜の作り方、収穫の喜びを、参加者自らが体験することを目的としています。

体験1日目のこの日は、4グループに分かれ、キュウリやナスなど十種類の野菜の苗を植え付けたり、種をまいたりしました。

参加者たちは、女性農業者グループ「花野米レディース」などから指導を受け、互いに協力しあいながら、農作業に汗を流していました。

野菜作りは11月上旬まで続きます。



郷土を知ろう「お宝発見ツアー」参加者募集

郷土再発見。北潟湖上遊覧・ブルーベリー狩りを体験してみませんか

■と き 8月2日(日) 8:00~11:30 (雨天中止)

■コース (バスで移動します)

市役所西側駐車場で受付(8:00) - 出発(8:10) →→北潟湖上遊覧→→ブルーベリー狩り
→→市役所着(11:30予定)

■参加費 高校生以上1,500円、中学生以下800円 (当日集金)

※ ブルーベリーのお持ち帰りは、別途料金がかかります。

■対象者 市内在住の人 (小学生以下は保護者同伴)

■定員 40人 ※ 定員になり次第締め切ります。

■持ち物 水筒、タオルなど

■ブルーベリー狩り服装 長袖、長ズボン、帽子、運動靴

■申込み 6月25日(木)から7月8日(水)までに次の申込先へ氏名、住所、年齢、電話番号をお知らせ下さい。

(土・日曜日除く)

文化学習課 ☎73-8041 FAX73-1350

E-mail bunka@city.awara.fukui.jp

■その他 雨天中止の場合は、当日市のホームページに掲載し、参加者へもご連絡します。

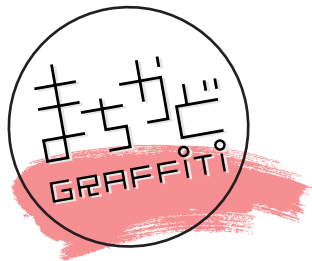

青空の下でショッピング

◆ 5月10日 金津創作の森



5月9日と10日の2日間、森のアートフェスタが開催されました。新緑の美しい会場内では、自慢のクラフト作品をそろえた約140店舗がズラリと並び、訪れた人たちを楽しませていました。両日も天気にも恵まれ、お弁当を食べる家族や水辺で遊ぶ子どもたちも見うけられました。

小さな森のコンサート

◆ 5月10日 刈安山山頂付近



今年で10回目の開催となる「ブナの森コンサート」が、刈安山山頂付近の森の中で行われました。参加者たちは、山頂からコンサート会場まで約30分ほどハイキング。会場に到着後は、剣岳そばが振る舞われ、オカリナのさわやかな音色や三味線の演奏、合唱などを楽しみました。

お母さんありがとう

◆ 5月15日 本荘公民館



母の日に合わせ、本荘小学校の児童たちが描いたお母さんの似顔絵が展示されていました。「面白いもので、低学年は顔だけを描き、高学年になると上半身を描くようになる。」という坪田公民館長の言葉が印象に残りました。

父の日には、お父さんの似顔絵を展示する予定だそうです。

光明区自主防災会

◆ 5月17日 光明区内



昨年自主防災組織を立ち上げた光明区が、防災訓練を実施しました。

班長から本部長への情報伝達訓練や1次避難所である光明区民館への避難訓練、芦原消防署による救命救急講習などが行われ、参加した区民の皆さんは、実戦さながらに取り組んでいました。

慎重に、そして素早く

◆ 5月21日 トリムパークかなづ



市内の60歳以上のお年寄り約900人が参加し、老人クラブ連合会スポーツ大会が開催されました。

軽スポーツ12種目が行われ、大小約10個のダンボール箱を順に積んで走る「宅急便レース」では、箱の積み方を工夫するチームや何度も落としてしまうチームがあるなど、会場内は笑い声と声援があふれていました。



森の作家の 小さな展覧会



“From East To West” Nagare/山野宏



「双耳罎」/松井勝彦



「越前焼締波彫文花器」/大森正人



バイオリン香合/山田信雄



「星曼荼羅」/加藤すみ子



「真刑羽付釜」/木村肇次郎



ボブ・マーレーに捧ぐ
(ジャマイカにて)/LMHiroshi

※ 写真は、実際の展示作品とは異なります。

■と き 6月27日(土)～7月12日(日)

10:00～17:00 ※ 月曜休館

■ところ アートコアギャラリー

陶芸・ガラス・絵画・茶釜・油彩画・染画など、計7人の作品7点を展示、併せてそれぞれの活動を紹介します。観覧は無料です。

創作の森のレストランメニュー

～今月のおすすめ・旬の魚料理のコース～



▲5月のメインはスズキでした

旬の魚を使ったメインに、パンorライス、サラダ、デザート、コーヒー付きで1,800円。ご年配の人にも食べやすく、人気のメニューです。ぜひ、お試しください！

ご予約・問合せ アンビション ☎73-4141

ムットーニシアター

MUTTONI THEATER

自動人形師ムットーニ 機械仕掛けの迷宮博物館

大小さまざまなボックスの中で動く電動式の自動人形を集めた展覧会。横浜出身のムットーニこと武藤政彦さんのつくる幻想的かつユニークな作品約50点の紹介と、上演会を開催します。

■と き 7月25日(土)～9月27日(日)
10:00～17:00 (最終入場は16:30まで)

※ 月曜休館、祝日の場合は翌日

■ところ アートコアミュージアム-1、
ギャラリー

■観覧料 一般600円、中・高校生300円
小学生以下無料

※ 20人以上の団体は1人につき100円引き



▲「摩天楼」(2000年)より夜景の場面(部分)

パステル絵付け体験

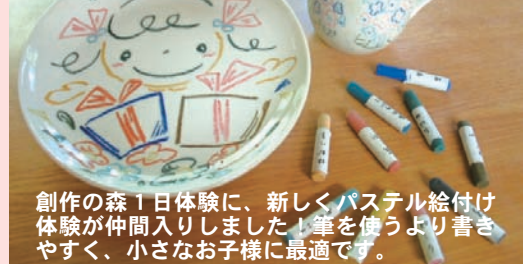

創作の森1日体験に、新しくパステル絵付け体験が仲間入りしました！筆を使うより書きやすく、小さなお子様にも最適です。

■開催曜日 火曜日～日曜日
※ 月曜休館、祝日の場合は翌日

■開催時間 午前の部 9:30～12:00
午後の部 13:30～16:00

■料金 1人1,000円

■所要時間 30分～1時間

■対象年齢 6才～(小学生以下は要保護者同伴)

■定員 10人

■仕上がり 1月半～2月後

【作品送付可、送料別途】

■問合せ 創作工房 ☎73-7802

わいわいけるーむ

子育て支援センターだより



親子で子育て支援センターに遊びに来ませんか？
子育て支援センターでは、毎日遊び場を開放しています。
お子さんと一緒に遊んだり、育児の話もできますよ！

- ◆ 電話相談・育児相談 月～金曜日 8:30～17:00 ☎73-5540
- ◆ みにルーム&わいわいルーム開放 月～金曜日 8:30～17:00

◆七夕まつり会

一緒に音遊びを楽しみましょう。

とき 7月1日(水) 10:30～11:45

ところ 子育て支援センター

内容 七夕の短冊づくり、音遊び

講師 子育てマイスター 高屋 孝子さん
(音楽講師)

※ 6月24日(水)までに、子育て支援センターへ
お申し込みください。(☎73-5540)

◆お楽しみ会

とき 7月29日(水) 10:30～11:45

ところ 子育て支援センター

内容 7月生まれのお友達をお祝いしたり、
みんなで楽しく遊びましょう。



子育て ポイントアドバイス

【おむつはずれについて】

おむつはずれは、子どもの心と体の準備ができる2歳～3歳ぐらいに始めるのがポイントです。
膀胱ぼうこうが大きくなってある程度おしっこがためられるようになると、おしっこの間隔が空いてきます。
季節や水分の摂取量によって違いますが、日中2～3時間空くことが増えてきたら、そろそろ始めどきですよ。おしっこの出そうなタイミングを見計らってトイレに誘うことから始めましょう。
最初はうまくできなくても当たり前です。失敗してもしからないでください。無理せず、あせらず、その子にあったやり方で根気強く進めていきましょう。

保育所(園)・幼稚園開放デー

市内の各保育所(園)・幼稚園では、月1回開放デーを設けています。入園前のお子さんと一緒に、保育所(園)・幼稚園の様子を見たり、園児たちと遊んでみませんか？

【開放デーについてのお願い】

- ・ 開放時間は9:30から11:00までです。時間内であれば出入り自由です。
- ・ お申し込みは不要です。直接、保育所(園)・幼稚園へお越しください。
- ・ 危険のないよう、必ず親子で遊んでください。

7月2日(木)	金津保育所
8日(水)	伊井保育所・善久寺保育園
9日(木)	細呂木保育所
13日(月)	金津東保育所
14日(火)	芦原南幼稚園・北潟幼稚園 白藤保育園
17日(金)	芦原保育所
21日(火)	本荘幼稚園(水遊び)・妙安寺保育園
23日(木)	芦原北幼稚園

身近なところから、暮らしやすく

20年度あわらし男女共同参画 計画実施状況を公表します



市では、すべての人が、互いにその人権を尊重し、喜びも責任も分かち合い、性別にかかわらずその個性と能力を十分に発揮できる豊かな活力ある社会を目指しています。

そのための重点目標と具体的な施策を示したものが「あわらし男女共同参画プラン」です。この具体的施策の見直しの基礎資料とするため、市民および事業所のアンケート調査を実施しました。

なお、プランの主な実施状況は、次のとおりです。(詳しい実施状況は、市のホームページをご覧ください。)

男女が共に築く「あわらし」

【 施策 】

【 実施状況 】

家庭・地域での慣習・しきたりの見直し、意識改革



出前講座の実施、男女共同参画ネットワーク会員相互の情報交換や研修会の実施（男女共同参画のつどい）

政策・方針決定過程への女性の参画の拡大



審議会等における女性委員の登用推進（25.7%）、アンケート調査による、事業所の現状と課題の把握

多様な選択を可能にする教育・学習の実施



小学校での混合名簿の作成、中学校での技術・家庭科の実習、憲法での男女平等の学習、公民館行事への女性の参画

男女が共に活躍できる「あわらし」

【 施策 】

【 実施状況 】

職場における男女平等の推進



アンケート調査による、事業所内の育児休業やセクハラに関する現状の把握、女性のスキルアップのための情報提供

農林漁業・商工自営業等における男女共同参画の確立



女性農業委員の選出（2人）、女性委員の企画・立案の積極的参画、農家の家族協定の締結の推進

男女の職業生活と家庭・地域生活の両立支援



市民アンケートによる、家庭・育児・介護の現状の把握、多様な保育サービスの提供（延長保育、病児保育等）

男女が共に安心して暮らせる「あわらし」

【 施策 】

【 実施状況 】

女性に対するあらゆる暴力の根絶



市広報において、DV(ドメスティック・バイオレンス)やセクハラ相談などの啓発、被害者支援のための関係各課の連携

男女が共に思いやる健康づくり



市内24会場での市民健診、生涯スポーツに親しめる場所の提供(チャレンジ・ザ・ニュースポーツ)、妊婦育児教室の開催

高齢者や障害者のある人が安心して暮らせる環境の整備



家族介護者交流事業や介護について学習する機会の提供、地域交流活動やボランティア活動への支援、高齢者の健康づくりのための教室の開催

■問合せ 男女共同参画推進室 ☎73-8003

国民年金保険料の免除申請のお知らせ

経済的な理由などで国民年金保険料の納付が困難な人は、本人が申請し承認を受ければ、保険料の納付が免除または猶予される制度があります。対象となる期間は、7月から22年6月までです。申請は、市民生活課へ印鑑を持ってお越しください。

国民年金保険料の免除や猶予を受けず、未納の状態ですら障害や死亡となった場合、障害基礎年金や遺族基礎年金が受けられない場合があります。

● 免除・猶予が認められる人は（納付猶予は20歳代のみ）、本人と配偶者、世帯主の前年所得が、次の計算式で計算した金額以下の場合です。ただし、所得の申告をしている必要があります。

- 全額免除・・・57万円＋扶養親族等の数×35万円
- 4分の3免除・・・78万円＋扶養親族等控除額＋社会保険料控除額等
- 半額免除・・・118万円＋扶養親族等控除額＋社会保険料控除額等
- 4分の1免除・・・158万円＋扶養親族等控除額＋社会保険料控除額等
- 納付猶予・・・57万円＋扶養親族等の数×35万円（※世帯主は除く）

● 免除決定されると、保険料額 月14,660円が次のとおりとなります。

- 全額免除・・・納付額 月 0円 4分の3免除・・・納付額 月 3,670円
- 半額免除・・・納付額 月 7,330円 4分の1免除・・・納付額 月 11,000円
- 納付猶予・・・納付猶予期間10年（ただし3年度目以降加算金が上乘せされます。）

● 免除された期間分の年金額は全額納めた人と比較すると次のように計算されます。

- 全額免除・・・3分の1 4分の3免除・・・2分の1
- 半額免除・・・3分の2 4分の1免除・・・6分の5

■ 問合せ 市民生活課国民年金係 ☎73-8014 福井社会保険事務所国民年金課 ☎23-4516

公的年金からの住民税の引き落としが始まります。【国の制度が変わりました】

公的年金を受給し、個人住民税の納税義務がある人は、銀行などの窓口で、納税通知書によりお支払いいただいておりますが、10月からは公的年金から特別徴収（天引き）されます。

■ 対象者（4月1日現在）

65歳以上の公的年金受給者で、個人住民税の納税義務があり、かつ、年額18万円以上の老齢年金や退職年金などを受給している人

■ 対象税額

厚生年金や共済年金、企業年金などを含むすべての公的年金などに係る所得額に応じた税額

■ 実施時期

10月支給分の年金から

※ 21年度税額の半分については、6月および8月に普通徴収（納税通知書で支払う方法）により納めていただきます。

■ 問合せ

税務課 市民税G ☎73-8011

この個人住民税の公的年金からの特別徴収は、個人住民税の納税方法を変更するものであり、これにより新たな税負担は生じません。

代官山墓地の使用者受付中

■ 使用許可の要件

- ① あわら市、坂井市三国町のいずれかにお住まいの人
- ② 上記①に該当しない人で、あわら市、三国町のいずれかに本籍または墓地がある人

■ 申込の方法

現場を訪れ、場所を決めます。使用済みの場所には、墓石がなくても番号杭に使用者の名前が記入してあります。本籍記載の住民票、印かん、使用料、維持費を持参してお申し込みください。

■ 使用料と維持費

（21年6月1日現在）

区画区分	使用料	維持費	残区画数
4.0m ² (2m×2m)	172,000円	31,000円	33区画
6.0m ² (2m×3m)	228,000円	37,000円	172区画

※ 使用許可の要件②に該当する人は、この使用料、維持費が2割増となります。

※ 使用料は、永代使用料です。

※ 維持費については、永代ではありません。条例の変更などにより徴収することがあります。

※ 墓地の使用は、1区画までです。

※ 碑石は、1区画につき1基です。

■ 申込み・問合せ

三国あわら斎苑組合事務局(市民生活課内)

☎73-8098

地上デジタル放送説明会の開催について（無料）

2011年7月24日までに、これまでのテレビ放送（地上アナログ放送）は終了し、デジタル放送に完全移行します。

移行には、各家庭でデジタル放送受信のための準備が必要です。

そこで、デジタル放送に関する正しい情報をお知らせするため、総務省福井県テレビ受信者支援センター（愛称「デジサポ 福井」）が無料で説明会を開催します。

地区の会議などに合わせた説明会の開催など、お気軽にお申し込みください。



- **所要時間** 30分または1時間程度（相談に応じます）
- **内 容**
 - 地上デジタル放送の特長・スケジュール
 - 地上デジタル放送の受信方法
 - 悪質商法や詐欺防止への注意など
- **そ の 他** 代表の人には、出席者への案内と会場の手配をお願いします。
- **申 込 み** 政策課 情報・広報G ☎73-8006
※ 申込用紙は、市のホームページからダウンロードもできます。

地上デジタル放送に関する問合せは、
地デジコールセンター
☎0570-07-0101（ナビダイヤル）へ！

介護保険料が変わります～基準月額が4,100円になりました～

第4期（21年度から23年度まで）の第1号被保険者（65歳以上の人）の介護保険料基準月額が4,100円になりました。前期（18年度から20年度）の基準月額3,900円と比べ、200円の増額になります。

この改正は、第4期介護保険事業計画に基づく介護サービス見込み量の増加や、4月からの介護報酬の改正を踏まえ、見直しが行われたものです。

納入通知書は、7月上旬から中旬にかけて発送する予定です。

あなたの介護保険料を確認しておきましょう！

65歳以上の方の介護保険料は、基準月額をもとに所得に応じて決まります。

第1号被保険者の区分及び保険料

所得段階	対 象 者	月額保険料	年額保険料
第1段階	生活保護を受給している人および世帯全員が住民税非課税で老齢福祉年金を受給している人	2,050円 基準額×0.50	24,600円
第2段階	世帯全員が住民税非課税で、前年の合計所得金額+課税年金収入額が80万円以下の人	2,050円 基準額×0.50	24,600円
第3段階	世帯全員が住民税非課税で、第2段階に該当しない人	3,075円 基準額×0.75	36,900円
第4段階	世帯に住民税を課税されている人がいて、本人が非課税で、前年の合計所得金額+課税年金収入額が80万円以下の人	3,690円 基準額×0.90	44,280円
第5段階	世帯に住民税を課税されている人がいて、本人が非課税で、第4段階に該当しない人	4,100円 基準額	49,200円
第6段階	本人が住民税を課税されていて、前年の合計所得金額が125万円未満の人	4,920円 基準額×1.20	59,040円
第7段階	本人が住民税を課税されていて、前年の合計所得金額が125万円以上200万円未満の人	5,125円 基準額×1.25	61,500円
第8段階	本人が住民税を課税されていて、前年の合計所得金額が200万円以上400万円未満の人	6,150円 基準額×1.50	73,800円
第9段階	本人が住民税を課税されていて、前年の合計所得金額が400万円以上の人	7,175円 基準額×1.75	86,100円

■ 問合せ 坂井地区介護保険広域連合 ☎72-3305

プール監視人募集

市内の小学校では、夏休み期間中のプール監視人を募集しています。

- **募集人員** 各小学校 2人
- **応募資格** 高校生以上で、健康に自信のある人
- **勤務内容** 遊泳者の安全確保およびプール内外の清潔確保
- **期 間** 7月21日(火)～8月13日(木)
土日は除く
- **時 間** 12:30～15:00
※ 学校によって、期間や時間が異なることがあります。
- **賃 金** 日額2,500円
- **応募締切** 7月1日(水)
- **申込み・問合せ**
 - 芦原小学校 ☎77-2101
 - 北潟小学校 ☎79-1300
 - 波松小学校 ☎79-1200
 - 新郷小学校 ☎77-2614
 - 本荘小学校 ☎77-2610
 - 金津小学校 ☎73-0044
 - 細呂木小学校 ☎73-5700
 - 伊井小学校 ☎73-0251
 - 吉崎小学校 ☎75-1901
 - 金津東小学校 ☎74-1020



「児童手当の現況届」をお忘れなく

児童手当（特例給付）を受けている人は、毎年6月中に「現況届」を提出しなければなりません。この届は、毎年6月1日における状況を把握し、児童手当を引き続き受ける要件があるかどうかを確認するために必要なものです。

この届を提出しないと、引き続き児童手当を受けることができませんので、必ず提出してください。現況届を提出しないまま2年を経過すると、それ以前の受給権が消滅しますのでご注意ください。

■ 必要書類

○ 受給者の健康保険証のコピー

あわら市発行の国民健康保険加入者以外の人で、6月1日現在有効のもの

○ 受給者の21年度(20年分)所得証明書

1月1日にあわら市に住民票がなかった場合のみ

※ 21年度(20年分)の所得証明書は、1月1日に住民登録のあった市町村で発行されますので、該当市町村にお問い合わせください。(源泉徴収票・納税証明書等は不可)

○ 別居監護申立書と対象児童の住民謄本

6月1日現在、住民票上受給者と対象児童が別居している場合のみ

- **問合せ** 福祉課 子育て支援室 ☎73-8021

納涼ビーチバレーボールまつり 参加チーム募集

- **と き** 7月24日(金)
受 付 18:30～19:00
開会式 19:00～19:15
競 技 19:15～21:30
- **と ころ** トリムパークかなづ
- **対 象** 市内に在住または勤務している人
- **チー ム** 家族・職場・友人など4～6人で1チーム
※ 小中学生のみの参加は認めない
- **競 技** 4人制ローテーション
バドミントンコート使用
- **参加料** 無料
- **締切り** 7月16日(木)
- **申込み** 申込書に必要事項を記入のうえ、スポーツ課 (☎73-8043 FAX73-1350) へお申し込みください。申込書は、農業者トレーニングセンターとトリムパークかなづに備え付けてあります。

水中エアロビック教室参加者募集

- **と き** 7月10日(金)～8月28日(金)
※ 8月14日は休みます。
毎週金曜日 19:30～20:30 全7回
- **と ころ** 金津B & G海洋センタープール
- **指導者** フィットネスインストラクター
- **服 装** 水着着用
- **参加料** 1,000円
- **申込み** 電話でスポーツ課 (☎73-8043) へお申し込みください。

市営住宅の入居者を募集します

■募集住宅

田中々団地（芦原小学校南）
準耐火構造二階建（2DK）・・・2戸

■家賃

- 田中々団地第1号
12,100円～18,000円までの範囲内で、世帯の所得に応じて定める額
- 田中々団地第13号
12,300円～18,300円までの範囲内で、世帯の所得に応じて定める額

■受付期間・時間

6月16日(火)～30日(火) ※ 8:30～17:30
ただし、土曜・日曜日を除く。

■問合せ

建設課 整備管理G ☎73-8031

水洗便所改造奨励金の申請について

今年4月から供用を開始した地区で排水設備工事を行って公共下水道に接続した人は、2万円の水洗便所改造奨励金が交付されます。

交付要件は次のとおりです。

- 浄化槽を使用している便所及び台所等の水周りについては、9月30日までに工事を行い、市の完成検査を受けること。
- くみ取り便所については、3年以内に接続し、市の完成検査を受けること。
- 市税等を滞納していないこと。
- 水洗便所改造資金融資あっせん制度を使用していないこと。

なお、毎年8月ごろから指定工事店への工事依頼が増えるとのことですので、工事依頼はお早めに！

■問合せ 上下水道課 下水道G ☎73-8037

放送大学で学んでみませんか

入学試験のない正規の通信制の大学です。生涯学習に、キャリアアップに、各種の資格取得に、全国で約9万人が学んでいます。

仕事をしながら、自宅のテレビでマイペースに学び、あなたの夢を実現してください。

入学願書出願期間は8月31日までです。お気軽にお問い合わせください。

■問合せ 放送大学福井学習センター ☎22-6361
<http://www.u-air.ac.jp>

日本脳炎予防接種のお知らせ

日本脳炎は、日本脳炎ウイルスの感染によって、脳の障害などを引き起こす病気です。

第1期（3～7歳未満）の対象者で、日本脳炎予防接種を受けたことのない人は、新型の日本脳炎ワクチンで受けることができます。

第2期（9～13歳未満）の対象者および日本脳炎予防接種を受けたことのある第1期の対象者は、新型のワクチンの有効性や安全性が確率していないため、従来型の日本脳炎ワクチンのみ接種可能です。

厚生労働省の指導により、個別通知などは行っていません。日本脳炎予防接種を希望する人は、健康長寿課へお申し込みください。

対象者		新型ワクチン	従来型ワクチン
第1期 3～7歳未満	日本脳炎予防接種を受けたことがない	○	○
	日本脳炎予防接種を受けたことがある	×	○
第2期 9～13歳未満		×	○

■問合せ 健康長寿課 健康増進G ☎73-8023

胃がん検診を受けましょう

胃がんによる死亡は徐々に減っているものの、今でも最もかかりやすいがんです。

40歳を過ぎた頃から、胃がんになる人が増加します。皆さん、がん検診を受けましょう！

6月20日(土)	保健センター
6月26日(金)	劔岳公民館
6月29日(月)	中央公民館
7月7日(火)	本荘公民館
7月12日(日)	保健センター
7月27日(月)	保健センター
8月29日(土)	中央公民館
受付時間	8:00～10:00（劔岳公民館は8:30から）

■問合せ 健康長寿課 健康増進G ☎73-8023

リウマチ教室を開催します（無料）

■とき 7月4日(土) 13:30～15:00

■ところ セントピアあわら会議室

■内容

- ①元気になる温泉療法(30分)
坂井医院 坂井 寿範院長
- ②生活上のちょっとした工夫
(リウマチ自助具など)(20分)
あわら病院 荒川 博志作業療法主任
- ③新時代を迎えた抗リウマチ治療(30分)
あわら病院 津谷 寛院長

■問合せ あわら病院 ☎79-1211

6月30日から収納窓口の時間を延長します

- 実施日 毎週火曜日 19:00まで
※ 祝日および年末年始を除く
- 場所 市役所1階
収納推進課（市税の収納、納税相談）
上下水道課（水道料金、下水道使用料、受益者負担・分担金の納付、納入相談）
- 問合せ 収納推進課 ☎73-8013
上下水道課 ☎73-8036

経済センサス - 基礎調査が行われます

7月1日を基準日として「経済センサス - 基礎調査」が実施されます。

この調査は、事業所・企業の活動の状況を明らかにし、我が国における包括的な産業構造を明らかにするとともに、事業所・企業を対象とする各種統計調査の実施のための基礎情報を整備することを目的としています。

経済センサスの「センサス」とは「全数調査」の訳語であり、すべての対象をもれなく調査することを意味します。

6月下旬から、担当調査員が各事業所・企業を訪問しますので、ご協力をお願いします。

ビルくんといっしょ



- 問合せ 政策課 企画G ☎73-8005

一人で悩んでいませんか？ 「子どもの人権110番」強化週間

いじめや体罰、虐待、悩みごと、心配ごと、疑問など、何でも相談してください。

- 期間 6月28日(日)～7月4日(土)
- 時間 6月28日(日)、7月4日(土) 10:00～17:00
6月29日(月)～7月3日(金) 8:30～19:00

フリーダイヤル

0120-007-110 (全国共通・無料)

(注) IP電話からは接続できません。

- 問合せ 福井地方法務局 人権擁護課 ☎22-4210

7月は「社会を明るくする運動」強調月間です

この運動は、すべての国民が犯罪・非行の防止と罪を犯した人たちの更正について理解を深め、それぞれの立場において力を合わせ、犯罪や非行のない明るい社会を築こうとする全国的な運動で、今年で59回目を迎えます。

市内でも募金活動などを実施しますので、ご協力をお願いします。

- 問合せ 福祉課 社会福祉G ☎73-8020

7月の老人福祉センター利用日

	百寿苑	市姫荘
1水	本荘全地区	東田中・南疋田・北疋田・次郎丸・瓜生・中川・北野・北・前谷・御簾尾・上野・剣岳
2木	一般利用日	
3金	北潟・浜坂★	
6月	山方・里方・温泉	クラブ活動日
7火	一般利用日	伊井・南稻越・池口・河原井手・菅野・矢地・清間★
8水	新郷	指中・沢・柿原・山西方寺・嫁威・日の出・清王・山十楽
9木	一般利用日	笹岡・熊坂・下金屋・名泉郷・牛ノ谷・畝市野々
10金	波松★	
13月	本荘全地区	
14火	一般利用日	桑原・古屋石塚★
15水	北潟・浜坂	細呂木・橋屋・蓮ヶ浦・坂口・樋山・滝・駅前・青ノ木・宮谷・吉崎
16木	一般利用日	金津
17金	山方・里方・温泉★	
21火	一般利用日	クラブ活動日
22水	新郷	笹岡・熊坂・下金屋・名泉郷・牛ノ谷・畝市野々
23木	一般利用日	伊井・南稻越・池口・河原井手・菅野・矢地・清間
24金	本荘全地区★	指中・沢・柿原・山西方寺・嫁威・日の出・清王・山十楽
27月	波松	
28火	一般利用日	東田中・南疋田・北疋田・次郎丸・瓜生・中川・北野・北・前谷・御簾尾・上野・剣岳★
29水	北潟・浜坂	細呂木・橋屋・蓮ヶ浦・坂口・樋山・滝・駅前・青ノ木・宮谷・吉崎
30木	一般利用日	一般利用日
31金	新郷★	

★は通所事業です。
クラブ活動日は入浴できません。



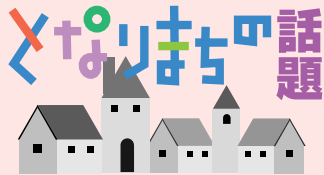

出かけてみませんか?となりまちへ

2009 ゆりフェスタ

華麗に咲き誇る15万輪のユリの中で、ひとときのやすらぎを・・・

- とき 6月30日(火)まで
9:00～17:00
- ところ ゆりの里公園
- 問合せ ユリーム春江
☎58-0100

ベ ビ ー 誕 生

H21.5.1～5.31 届け出順〈敬称略〉

氏名	性別	お父さん・お母さん	行政区
松井 咲羅	女	洋徳 美幸	古
橋本 絢菜	女	博嗣 清美	旭
大藏 咲彩	女	繁光 美由紀	滝
白崎 陽紀	男	芳孝 真由美	二面温泉
北出 優美	女	俊明 尚美	田中温泉
立尾圭史郎	男	憲恭 さおり	舟津
小林優羽吏	女	孝行 友巳	光明
石田 龍一	男	隆志 幸子	後山
宮川舞由子	女	良治 友紀子	古
堀川 静華	女	剛史 晃世	伊井
山崎蓮一郎	男	照久 麻子	桑原
木村 真奏	女	英幸 真澄	北潟東
山田 賢周	男	徳昭 真由美	古
井澤 佳大	男	洋介 理紗	古
田中 柚希	女	省吾 千恵美	東温泉

リサイクル バンク

《ゆずります》

電子ピアノ

《ゆずってください》

電動四輪車

リサイクルバンクの流れ

- 1 ゆずりたい人（情報提供者）またはゆずってほしい人（希望者）は、その内容を市へ申し込む。（電話可）
- 2 市は、ゆずりたい品物またはゆずってほしい品物を広報あわらに掲載する。
- 3 広報で紹介された品物に該当がある場合は、市へ連絡する。
- 4 市は、希望者に情報提供者の連絡先をお知らせする。
- 5 希望者は情報提供者へ直接交渉し、その交渉結果を市へ連絡する。

■問合せ

市民生活課 生活環境G ☎73-8017

天まで届け！みんなの願い 第32回七夕送り火

短冊に込めたみんなの願いを、送り火にのせて天まで届けよう！

- とき 7月7日(火) 16:00～ ※雨天中止
- ところ 金津創作の森
- 内容 ・風鈴の絵付け体験（無料）先着150人
・流しそうめん
・七夕送り火セレモニー（18:30頃）
- 問合せ (社)三国・芦原・金津青年会議所 ☎82-1053



警察官をかたる振り込め詐欺にご注意を

警察が「のちほど銀行員がお宅に伺います」などと金融機関の事前連絡をするようなことは決してありません。そのような電話があった場合、最寄りの警察署または#9110に相談しましょう。

----- 手口のキーワード -----

- ① 犯人を捕まえた
- ② あなたの口座が使われた
- ③ 口座を凍結する
- ④ 銀行員が伺う
- ⑤ キャッシュカードを渡して
- ⑥ 暗証番号を教えて

また、最近では「新型インフルエンザにかかり声が変わった。病院へ行くので金がある。」「治療費の支払い期日が迫っている。」など、新型インフルエンザに関する振り込め詐欺事件も発生しています。

皆さん、注意してください。

- 問合せ あわら警察署 ☎73-0110

「声の広報」のテープをご希望の方は、あわら市社会福祉協議会 ☎73-2253 まで

三国競艇開催日

6/26(金)～6/29(月)
7/2(木)～7/5(日)
7/9(木)～7/12(日)
7/16(木)～7/20(月)

編集 後記

今年のトリムマラソンは、風と雨と寒さの悪天候。

そんな中、颯爽とスタートしていく選手たち。親子の部では、雨がっぱを着た親子が、手をつなぎながら楽しそうに走っていました。

ゴールでは、強風の中、旅館の女将さんたちが選手におしぼりを配っていました。「お疲れさま」と配られたおしぼりは、選手たちにとって、とても温かかったことでしょう。

心がグッと熱くなった今年のトリムマラソンでした。

そして、従事者の皆さんも、お疲れさまでした！（由）

7月くらしのカレンダー

日	月	火	水	木	金	土
<p>あわら市の人口</p> <p>31,110人 (-38)</p> <p>21年6月1日現在</p> <p>男 14,709人 (-12)</p> <p>女 16,401人 (-26)</p> <p>世帯数 10,227世帯 (-27)</p> <p>()は前月比</p>						
<p>5 市民生活課日曜業務(証明書発行)</p> <p>8:30~12:00 市役所</p> <p>【休】宮崎病院(三国) ☎82-1002</p> <p>【休】内木村病院(あわら) ☎73-3323</p> <p>【休】当番別友田医院(春江) ☎51-0343</p>	<p>6 脳活クラブ</p> <p>9:30~11:30 保健センター</p>	<p>7 市民生活課(証明書発行)、 収納推進課、上下水道課窓口延長</p> <p>19:00まで 市役所</p> <p>いきいき健康教室</p> <p>9:30~11:30 細呂木公民館</p>	<p>8 資源ごみ収集日(空き缶・空きびん)</p> <p>心配ごと相談</p> <p>13:00~16:00 市炬荘</p>	<p>9 市民健診(基・肺・胃)</p> <p>8:00~10:00 本荘公民館</p> <p>市民健診(子宮・乳・骨)</p> <p>13:00~14:15 本荘公民館</p>	<p>10 いきいき健康教室</p> <p>9:30~11:30 坪江公民館</p> <p>いきいき健康教室</p> <p>13:30~15:30 北湯公民館</p>	<p>11 おはなし会</p> <p>11:00~11:30 芦原図書館</p> <p>おはなしホワイ</p> <p>14:00~14:30 金津図書館</p>
<p>12 市民生活課日曜業務(証明書発行)</p> <p>8:30~12:00 市役所</p> <p>【休】み林日曜ちび犬日 8:30~10:30 広徳園清華センター</p> <p>市民健診(基・肺・胃・歯)</p> <p>8:00~10:00 保健センター</p> <p>【休】奥村医院(あわら) ☎73-0171</p> <p>【休】内田黒岩診療クリニック(春江) ☎51-6700</p> <p>【休】当番別友田加納外科病院(あわら) ☎73-0259</p>	<p>13 エイス、B・C型肝炎検査</p> <p>9:00~11:00 坂井健康福祉センター</p> <p>行政相談・人権相談</p> <p>13:30~16:00 セントピアあわら</p> <p>結婚相談</p> <p>13:30~16:00 市炬荘</p>	<p>14 市民生活課(証明書発行)、 収納推進課、上下水道課窓口延長</p> <p>19:00まで 市役所</p> <p>いきいき健康教室</p> <p>13:30~15:30 J A 銅岳支店</p> <p>行政相談・人権相談</p> <p>13:30~16:00 社会福祉センター</p>	<p>15 燃やせないごみ収集日</p> <p>農地法に基づく許可申請締切日</p> <p>いきいき健康教室</p> <p>9:30~11:30 本荘公民館</p> <p>心配ごと相談</p> <p>13:00~16:00 百寿苑</p>	<p>16 いきいき健康教室</p> <p>9:30~11:30 中央公民館</p> <p>伊井公民館</p> <p>3歳児健診</p> <p>13:00~14:15 保健センター</p> <p>心の健康相談(予約制)</p> <p>14:00~16:00 坂井健康福祉センター</p>	<p>17 脳活クラブ</p> <p>9:30~11:30 保健センター</p> <p>いきいき健康教室</p> <p>13:30~15:30 吉崎公民館</p>	<p>18 おはなしホワイ</p> <p>14:00~14:30 金津図書館</p>
<p>19 市民生活課日曜業務(証明書発行)</p> <p>8:30~12:00 市役所</p> <p>【休】宮崎病院(三国) ☎81-6655</p> <p>【休】内松浦耳鼻咽喉科医院(春江) ☎51-1187</p> <p>【休】当番別春江病院(春江) ☎51-0029</p>	<p>20 海の日</p> <p>【休】三国病院(三国) ☎82-0480</p> <p>【休】内春江病院(春江) ☎51-0029</p> <p>【休】当番別三国病院(三国) ☎82-0480</p>	<p>21 市民生活課(証明書発行)、 収納推進課、上下水道課窓口延長</p> <p>19:00まで 市役所</p> <p>脳活クラブ</p> <p>9:30~11:30 保健センター</p>	<p>22 資源ごみ収集日(空き缶・空きびん)</p> <p>心配ごと相談・無料法律相談</p> <p>13:00~16:00 市炬荘</p> <p>社会保険相談</p> <p>13:30~16:00 市役所</p>	<p>23 いきいき健康教室</p> <p>9:30~11:30 湯のまち公民館</p> <p>70歳教室</p> <p>10:00~11:30 保健センター</p>	<p>24 いきいき健康教室</p> <p>9:30~11:30 坪江公民館</p>	<p>25 おはなしホワイ</p> <p>14:00~14:30 金津図書館</p>
<p>26 市民生活課日曜業務(証明書発行)</p> <p>8:30~12:00 市役所</p> <p>普通救命講習</p> <p>9:00~12:00 横北消防署 ☎51-0119</p> <p>【休】内汐見医院(あわら) ☎73-0040</p> <p>【休】内中野カドカワクリニック(春江) ☎58-0033</p> <p>【休】当番別外国立あわら病院(あわら) ☎79-1211</p>	<p>27 市民健診(基・肺・胃)</p> <p>8:00~10:00 保健センター</p> <p>エイス、B・C型肝炎検査</p> <p>9:00~11:00 坂井健康福祉センター</p> <p>市民健診(子宮・乳・骨)</p> <p>13:00~14:15 保健センター</p> <p>結婚相談</p> <p>13:30~16:00 市炬荘</p>	<p>28 市民生活課(証明書発行)、 収納推進課、上下水道課窓口延長</p> <p>19:00まで 市役所</p> <p>いきいき健康教室</p> <p>9:30~11:30 細呂木公民館</p> <p>B・C G接種</p> <p>13:00~13:30 保健センター</p>	<p>29 燃やせないごみ収集日</p> <p>お楽しみ会</p> <p>10:30~11:45 子育て支援センター</p> <p>心配ごと相談</p> <p>13:00~16:00 百寿苑</p>	<p>30 いきいき健康教室</p> <p>9:30~11:30 中央公民館</p>	<p>31 いきいき健康教室</p> <p>13:30~15:30 北湯公民館</p>	<p>7月の納期限は</p> <p>27日です。</p> <p>固定資産税(第2期)</p> <p>国民健康保険税(第1期)</p>
<p>金津まつり</p> <p>7月18日(土)~20日(月)</p> <p>と き</p> <p>7月18日(土)~20日(月)</p> <p>と ころ</p> <p>金津地区市街地</p> <p>問合せ</p> <p>市商工会 ☎73-0248</p>						
<p>●休日当番医の診察時間は、9:00から17:00までです。</p> <p>●当番医が変更されている場合がありますので、消防署(☎51-0119)にお問い合わせのうえ受診されるようお願いいたします。時間外の急患は、消防署にご連絡ください。</p> <p>●休日当番医は、坂井地区医師会ホームページ(http://www.sakai-med.com)で確認することができます。</p>						
<p>あわら市の広報</p> <p>●広 報 紙</p> <p>広報あわら 毎月15日発行</p> <p>(15日が休日の場合は直前の平日)</p> <p>●行政チャネル</p> <p>チャネルあわら29(ユーザーテレビ29ch)</p> <p>●ホームページ</p> <p>http://www.city.awara.fukui.jp/</p>						