

あわら

2009
5

第63号

平成21年5月15日発行



笑顔満開！ 4月29日 あわら温泉春まつり

Contents

- 平成21年度 市の重点目標 …………… 2～5
- 平成21年度 当初予算 …………… 6～7
- あわら市議会議員選挙 …………… 8～9
- 創作の森通信・男女共同参画 …………… 10～11
- 子育て支援センター・まなびの広場 …… 12～13
- 受けていますか？健康診査 …………… 14～15
- お知らせ …………… 16～19
- 暮らしのカレンダー（6月）…………… 20

市の重点目標

平成21年度はこんなことをします



新年度が始まりました。市政をわかりやすく、より身近に感じていただくために、昨年度同様、部の重点目標をお示しいたします。各部長にはそれぞれの責任者として、目標達成に向けて努力していただきます。

さて、長らくご心配をおかけしてきました中学校整備問題も基本的に決着し、耐震補強工事とあわせて改修工事を行い整備していくこととなりました。小中学校ともに、平成23年4月の供用開始を目指して事務を急ぎます。

ところで、昨年度末においては、プレミアム付き商品券発行事業への補助金など例年以上の予算付けをしたのちに、さらに市の貯金的性格である財政調整基金に3億円を積み増しすることができました。しかし、これは合併に伴う優遇制度の活用や国の緊急経済対策に負うところが大きいといえます。ご承知のように我が国の経済はきわめて厳しい状況にあります。したがって、21年度以降はより慎重な財政運営を心がけなければならないと考えています。

健全財政を維持しつつ多くの行政課題を目に見える形で達成すべく、全職員が一丸となって努力いたします。

あわら市長 橋本 達也

安全で安心なまちづくり

総務部

総務部では、防災無線の整備や自主防災組織の育成など安全で安心なまちづくりを推進するとともに、施策評価の実施や入札制度改善に向けた取り組みを推進します。



総務部長 圓道 信雄

- ① 安全で安心なまちづくりの推進-----
 - ・防災無線の整備
合併時からの懸案である市内全域での整備を進めるため、実施設計に基づき、本年度は金津地区の施設整備を行います。
 - ・自主防災組織の育成
災害時における初期活動の重要性を踏まえ、自治会等を単位とした組織の設置を促進します。本年度は、10組織の設立を目指します。
- ② 施策評価の実施と公表-----
現在実施している事務事業評価を集約し、施策評価を実施するとともにその内容をホームページで公表します。
- ③ 入札制度の改革-----
本年度から電子入札を実施し、公平性、透明性、競争性を確保します。

① 財政基盤の強化

- ・地方交付税や合併特例債など合併による有利な財政制度の適用期限である平成25年度以降の財政運営や、今後予定されている大型事業（小中学校整備事業、公共下水道整備事業、北陸新幹線関連事業など）に対応するため、歳入歳出両面から財政計画の見直しを行います。
- ・新規起債を極力抑制するとともに、償還額の一部が地方交付税に算入される優遇債、低金利への借換債の活用等を積極的に行うことにより、本年度の実質公債費比率は、対前年度比1ポイント減の14.5%を目標にします。

② 各種財政情報の公表

市の財政の透明性を高め、住民に対する説明責任を果たすと同時に、財政運営の効率化、適正化を図るため、バランスシート、行政コスト計算書など企業会計手法を活用した新しい公会計制度の導入を進めます。

③ 市税等の収納促進

「租税負担の公平」という観点から、市税等の収納を強力に推進し、現年度分の収納率97%を目指します。特に、滞納者に対しては、福井県地方税滞納整理機構と連携して、財産の差し押えなどの滞納処分を積極的に実施します。

健全で安定した財政基盤の確立

財政部

財政部では、将来にわたり健全で安定した財政基盤を確立するため、中長期的な視点での財政運営に努めるとともに、市税の収納を強力に推進します。



財政部長 田中 利幸

健やかに生きる、元気なまち

市民福祉部

市民福祉部では、乳幼児からお年寄りまで元気で健やかな生活を営むことができる、快適な環境づくりに取り組みます。



市民福祉部長 山岸 利紀

① 循環型社会づくりの推進

- ・ごみ減量の3R（発生抑制、再使用、再生利用）をキーワードに、19年度と比較して、市民一人1日100gのごみ減量化に取り組みます。
- ・マイバックの推進に取り組みます。
- ・一般家庭向けの太陽光発電の導入は、10戸を目標に推進します。

② 元気で長生き、豊かな健康づくり

メタボリックシンドローム（内臓脂肪）に着目した特定健診・特定保健指導を継続して実施します。目標値は健診受診率30%・保健指導の実施率30%以上を目指します。

③ 新型インフルエンザ対策

国内発生が危惧されている「新型インフルエンザ」に備えて、適切で迅速な対応と感染の拡大を防止するための行動計画を作成します。

- ① 北部丘陵地域の活性化と環境調和型農業の促進
 - ・労働力が不足する北部丘陵地域の畑作農家を対象に「市農業サポートセンター」を核とした営農支援体制を構築します。また、耕作放棄地については、本年度に7ヘクタールの解消に努めます。
 - ・農地・水・環境保全向上対策の促進により、環境調和型の農業を進めます。特に、営農活動支援集落の取り組みを倍増させ、10集落を目指します。
- ② 観光の振興
近隣市町を含めた広域的な視点に立ち、地域の資源を生かした3つの新しい旅のプログラムを商品化し、200人の参加者を目標に着地型観光を促進します。
- ③ 企業誘致と若者定住の促進
 - ・地域産業の活性化と雇用機会の拡大を目指し、古屋石塚テクノパークの残り2区画に企業を誘致します。
 - ・地元企業のPRと就業支援を行うとともに、勤労者住宅資金利子補給制度を活用し、若者のあわら市への定住を促進します。

活気あふれる 産業の育成を目指して

経済産業部

経済産業部では「みんなで参加する農地・水」など、農村環境の保全と継続可能な農業経営の強化を図ります。また、産業基盤の安定化に向けた企業誘致や農商工連携による新規ビジネスを支援し、雇用の拡大による定住促進を図ります。さらに、近隣市町との連携による広域的視点に立った「観光立市」を目指します。



経済産業部長 坪田 清孝

快適な住環境

土木部

土木部では、快適な住環境を目指して交通ネットワークやライフラインなど生活基盤整備を進めます。



土木部長 長谷川 忠典

- ① 北陸新幹線延伸に対応したまちづくりの推進
将来の北陸新幹線芦原温泉駅設置を踏まえ、西口駐車場および西口アクセス道路の一部の年内完成を目指し、福井の北の玄関口にふさわしい駅周辺整備を進めます。
- ② 安心な住まいづくりの推進
 - ・耐震診断と補強プラン作成をセットで10戸以上実施し、耐震改修工事についての意識向上を図り、木造住宅の耐震化を促進します。
 - ・国や県の施策と連携して、3戸の木造住宅耐震改修工事を推進します。
- ③ 下水道事業の整備・収納促進
 - ・下水道処理人口普及率77%（下水道処理人口/住民基本台帳人口）、現年度使用料収納率96%を目指します。
 - ・事故の未然防止およびライフサイクルコストの最小化を図るため、下水道長寿命化計画を策定します。

教育環境の整備

教育委員会

教育委員会では、子供たちが安全かつ快適な環境で教育が受けられるよう、中学校および小学校の整備事業を行うとともに、乳幼児からの読書活動や生涯スポーツ活動の普及を推進します。



教育部長 藤崎 恒美

① 中学校および小学校整備事業

中学校…芦原中・金津中学校ともに22年度末までの耐震補強および改修工事完了を目指し、本年度は実施設計と第1期工事を行います。

小学校…実施設計に基づき、耐震性が特に劣ると診断された5小学校7棟の校舎のうち、本年度は4小学校4棟の耐震補強と併せて一部改修工事を行います。

② 読書活動の推進

乳幼児から大人までが図書に触れる機会を持てるように、図書館のほか、学校や公民館等への図書配本の充実を図るとともに、ボランティア等による本の読み聞かせや絵本を通して赤ちゃんに触れあうブックスタート事業をそれぞれ月1回実施します。

③ 生涯スポーツ活動の推進

豊かなスポーツライフの実現に向けて、本年度は総合型地域スポーツクラブを設立し、生涯スポーツに親しめる環境づくりを推進します。

ふるさとあわらサポート基金 寄附の状況をお知らせします

市では、昨年4月にふるさとあわらサポート基金を創設しました。この基金は、市内外の皆さんから市の事業を寄附という形で応援していただくというもので、20年度に寄せられた寄附金の総額は、236万4,819円となりました。

各事業別の寄附の内訳は次のとおりで、寄せられた寄附金は基金として積み立て、それぞれの事業を行う際に、事業費の一部に充てさせていただきます。

芦原温泉駅周辺に活気を取り戻し、快適な都市空間に生まれ変わらせるための事業	2件	30,000円
ゆのまち情緒にあふれ、にぎわいと華やぎを感じさせる温泉街づくりのための事業	1件	50,000円
子どものことを考えた学校づくりのための事業	6件	198,000円
北潟湖や竹田川を自然の息吹に満ちた空間によみがえらせるための事業	1件	10,000円
子どもを生み、育てやすい環境と施設づくりのための事業	0件	0円
その他あわら市を元気にするために必要と認める事業	8件	2,076,819円
合 計	18件(14人)	2,364,819円

20年度にご寄附いただいた人は14の個人又は団体の皆さんで、このうち公表についてご了承いただいた人は、次のとおりです。

今井弘充様(二面)、上坂健二様(坂井市丸岡町)、中村久夫様(愛知県豊田市)、中村早苗様(愛知県豊田市)、今垣光太郎様(石川県小松市)、細川洋佑様(兵庫県宝塚市)、太田節子様(福井市)、中渡瀬秀廣様(埼玉県さいたま市)

このほか、福井県と共同設置している窓口に対しても、9件、46万4,000円の寄附の申し込みがあり、20年度の寄附金の総額は、282万8,819円となりました。皆さまのご支援に心からお礼申し上げます。

ふるさとあわらサポート基金には、ふるさと納税制度により、住民税や所得税の控除が適用されます。

ふるさとあわらサポート基金やふるさと納税に関するお問合せは、政策課企画グループ(☎73-8005)までどうぞ。

平成21年度当初予算

一般会計予算 128億2,000万円

市の平成21年度予算の状況をお知らせします。
一般会計予算の総額は、128億2,000万円で、前年度当初予算と比べると15億4,000万円（13.7%）の増となりました。これは、本年度から小学校校舎の耐震改修工事に本格的に着手するとともに、芦原・金津両中学校の整備のための実施設計や仮設校舎の建設に係る経費、防災行政無線の整備に係る経費などを計上したことによるものです。

特別会計については、国民健康保険、老人保健、後期高齢者医療、産業団地整備事業、モー

ターボト競走に加え、本年度から新たに農業者労働災害共済特別会計を設け合計で6会計となりました。なお、金津雲雀ヶ丘寮特別会計については、金津雲雀ヶ丘寮の民営化に伴い本年度より廃止となりました。

これに、公共下水道事業会計、水道事業会計、工業用水道事業会計、農業集落排水事業会計の4つの企業会計と芦原温泉上水道財産区水道事業会計を合わせ、あわら市の全12会計の総計は、229億6,155万円で、5,174万円（0.2%）の減となりました。

各会計予算額

一般会計	128億2,000万円	
特別会計	国民健康保険特別会計	29億450万円
	老人保健特別会計	1,270万円
	後期高齢者医療特別会計	2億9,260万円
	産業団地整備事業特別会計	1,450万円
	農業者労働災害共済特別会計	4,510万円
	モーターボト特別会計	27億4,000万円
	企業会計	公共下水道事業会計
水道事業会計		12億8,158万円
工業用水道事業会計		1,034万円
農業集落排水事業会計		7,672万円
芦原温泉上水道財産区水道事業会計	2億1,709万円	
合計	229億6,155万円	

主な事業

防災行政無線整備工事監理委託料・整備工事費	2億3,880万円
市議会議員選挙経費	1,225万円
コミュニティバス運行事業	5,223万円
廃棄物等収集委託料	9,590万円
重度心身障害者（児）医療費助成費	1億5,000万円
障害者自立支援給付事業	3億595万円
児童手当支給費	2億1,421万円
保育所・幼稚園運営費	7億1,692万円
生活保護給付費	2億6,000万円
後期高齢者医療広域連合負担金	3億4,679万円
坂井地区介護保険広域連合負担金	3億5,575万円
土地改良事業償還金補助金	1億1,270万円
意欲ある園芸集団支援事業	5,317万円
坂井丘陵企業的園芸拡大事業	2,234万円
低コスト耐候性ハウス導入事業	5,605万円
ツアーデザインセンター業務委託料	409万円
地方道路交付金事業（滝・高塚線）	5,000万円
地方道路交付金事業（重義・国影線）	5,000万円
まちづくり交付金事業（芦原温泉駅周辺整備）	4,200万円
まちづくり交付金事業（西口駐車場整備）	2,000万円
公営住宅ストック総合改善事業	6,322万円
小学校外国語指導助手業務（ALT派遣）委託料	456万円
小学校耐震改修事業	8億1,090万円
理科教育等設備整備事業（小・中学校）	393万円
中学校耐震改修事業	2億6,542万円
幼稚園耐震改修事業	1,345万円
ブックスタート事業	64万円



市民1人当たりの負担と費用

()は20年度です

税金 168,470円 (168,352円)	分担金・負担金 12,702円 (12,395円)	使用料・手数料 40,891円 (42,166円)
医療 125,473円 (137,669円)	福祉 89,109円 (93,544円)	教育 73,857円 (36,866円)
環境・清掃 24,508円 (22,510円)	上下水道 81,716円 (75,406円)	土木 20,688円 (31,108円)
産業・観光 34,878円 (65,231円)	消防 23,680円 (16,686円)	借金返済 89,694円 (90,168円)

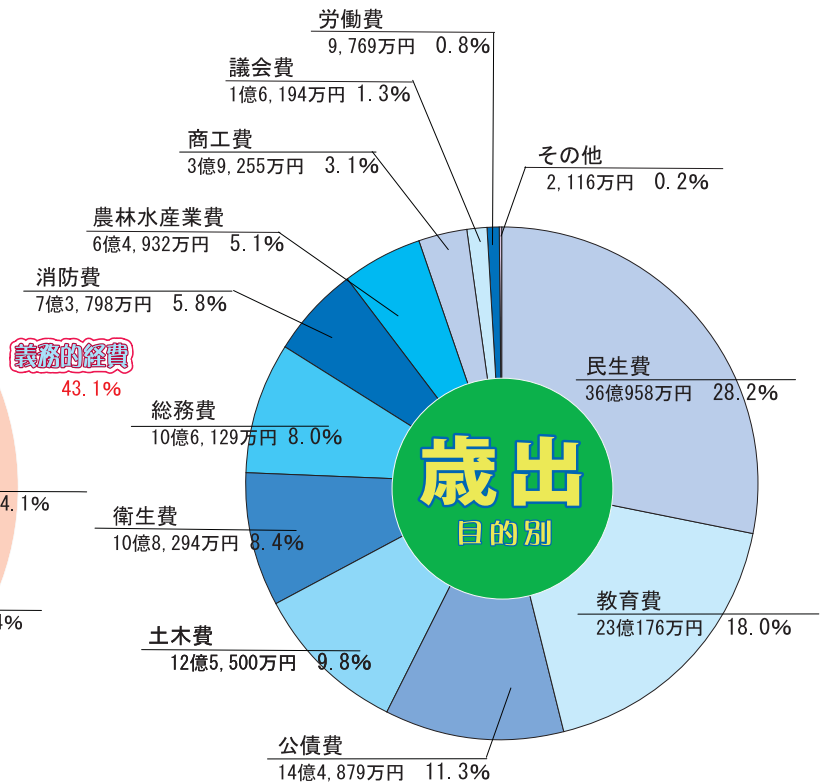
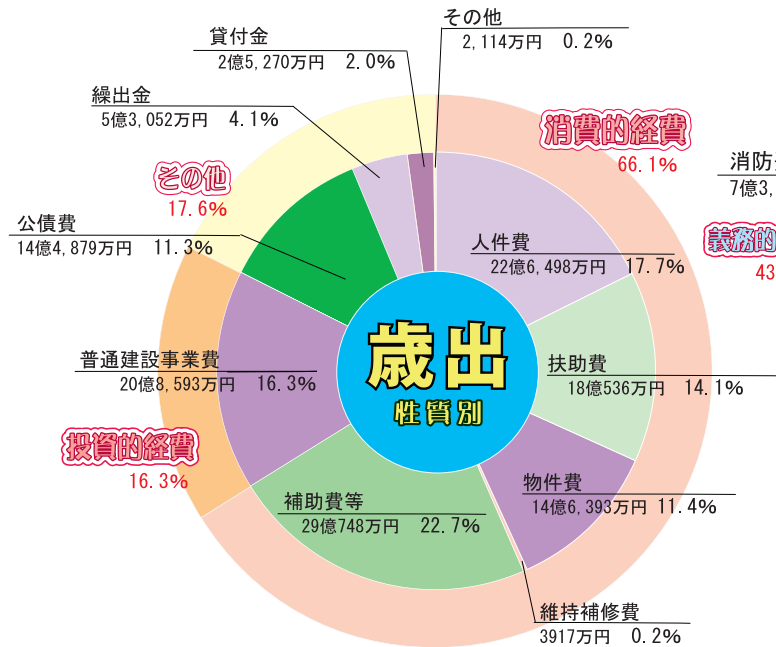
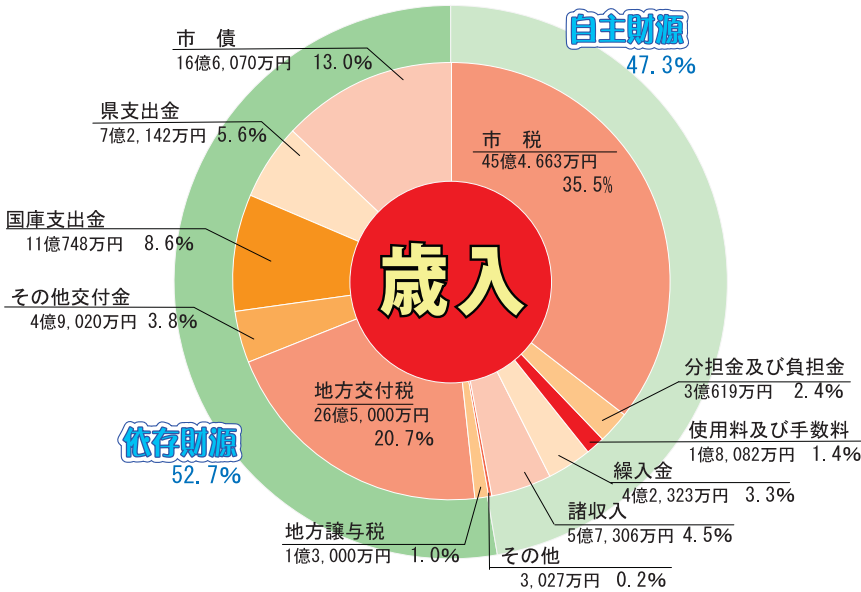

投資的経費 道路、公園、学校の建設などの社会資本の整備に対する経費であり、普通建設事業費と災害復旧事業費からなっています。

義務的経費 人件費、扶助費、公債費については、その支出が義務付けられ、任意に削除できない極めて硬直性の高い、非弾力的性格の強い経費です。

消費的経費 支出の効果が、単年度または短い期間で終わり、後年度に形を残さない性質の経費です。

■問合せ 財政課 ☎73-8008

6月21日(日)はあわらし議会議員選挙の投票日です

投票できる人は？

今回の選挙で投票できるのは、次の2つの要件を満たす人です。

- ① 日本国民で投票日当日、満20歳以上の人（平成元年6月22日以前に生まれた人）
- ② 選挙人名簿の登録基準日において、引き続き3カ月以上あわらし市の住民基本台帳に記録され、選挙人名簿に登録されている人。なお、あわらし議会議員選挙の登録基準日は6月13日です。



投票場所は？

投票区は次のとおりです。投票所入場券にも記載していますので、ご確認ください。

投票時間は、7:00～20:00です。

今回の選挙から第11投票区の投票所を名泉郷会館に変更しますので、お間違えのないようご注意ください。

投票区	投票所	投票区の区域（行政区）
第1投票区	芦原南幼稚園	舟津温泉、二面温泉、田中温泉、東温泉、西温泉、舟津、田中々堀江十楽、布目
第2投票区	農業者トレーニングセンター	二面、牛山、松影、国影、新成、井江葎、横垣、宮王、重義、番田
第3投票区	轟木新田ふれあいセンター	轟木、新田
第4投票区	本荘公民館	谷畠、上番、根上り、仏徳寺、御鷹、中番、下番、玉木、光明、翠明
第5投票区	新郷小学校	河間、宮前公文、北本堂、角屋、中浜、河水苑
第6投票区	北潟公民館	北潟東、北潟西、赤尾、富津
第7投票区	波松小学校	波松、城、城新田、番堂野、十三
第8投票区	吉崎公民館	浜坂、岩崎、寺町、中鍛冶、下浜、吉崎新用、吉崎春日
第9投票区	湖東会館	坂口、蓮ヶ浦、細呂木、橋屋、樋山
第10投票区	細呂木公民館	滝、青ノ木、宮谷、指中、沢、細呂木駅前
第11投票区	名泉郷会館	熊坂、下金屋、畝市野々、牛ノ谷、名泉郷
第12投票区	坪江公民館	中川、東田中、瓜生、南疋田、北疋田、次郎丸、御簾尾、北野、北前谷、笹岡、上野
第13投票区	剣岳公民館	東山、後山、清滝、鎌谷、櫛、権世、権世市野々
第14投票区	伊井公民館	伊井、古屋石塚、桑原、清間、矢地、菅野、南稻越、河原井手、池口
第15投票区	さくらセンター	清王、山西方寺、柿原、山十楽、嫁威、日の出
第16投票区	金津小学校	旭、新富、天王、水口、十日、脇出、上八日、八日、下八日、坂ノ下、稲荷山、千束、春日、中央、向ヶ丘、若葉台、桜ヶ丘、山室、高塚
第17投票区	中央公民館	東善寺、新、古、東、六日、新用、馬場、榛ノ木原、北稻越

投票日に投票所へ行けない人へ

期日前投票

投票日当日、仕事や旅行、レジャー、冠婚葬祭、出産の予定などで、投票所に行けないと見込まれる人は、期日前投票をすることができます。

期 間 6月15日(月)から6月20日(土)まで
投票時間 8:30～20:00
場 所 市保健センター 期日前投票所
 市役所1階102会議室 期日前投票所
 ※ どちらの投票所でも投票できます。

持参物 投票所入場券（入場券をお持ちでない場合は、ご本人であることを証明できるもの（運転免許証など）をご提示いただきます。）

期日前投票にも来られない場合には、不在者投票をご利用ください。

受付期間は期日前投票と同じですが、投票日当日までに市選挙管理委員会に到着しないと、投票は無効になります。ご注意ください。

- ① 指定病院などで投票する場合
指定病院や指定老人ホームなどに入院・入所されている人は、それぞれの病院や施設で、不在者投票をすることができます。各病院や施設にお問い合わせください。
- ② 滞在地の市区町村で投票する場合（あわらし市に住民登録のある人のみ）
仕事や通学などで、あわらし市以外の市区町村に滞在している人は、滞在先の市区町村の選挙管理委員会にて不在者投票をすることができます。市選挙管理委員会にお問い合わせください。
- ③ 郵便で投票する場合
身体に重度の障害などがある人は、郵便による不在者投票ができます。また、手や視覚に障害があるため、自分で記載できない人は、代理記載による不在者投票もできます。
ただし、この制度で投票する場合には、あらかじめ、市選挙管理委員会から、郵便投票証明書の交付を受けなければなりません。詳しい内容は、市選挙管理委員会にお問い合わせください。

■問合せ あわらし市選挙管理委員会 ☎73-8004

お金のかからない政治・選挙のため、
寄附禁止のルールを守り、明るい選挙
を実現しましょう！

- 贈らない…政治家や候補者などが贈らない
- 求めない…政治家や候補者などに求めない
- 受けとらない…政治家や候補者などから受けとらない



第10回 フレンチ・トースト・ピクニック

- と き 5月24日(日) 10:00~16:00 ※雨天決行
- と ころ 金津創作の森 第1駐車場・第2駐車場
アートコア ミュージアム-2、ギャラリー

新緑の中、ピクニック気分を楽しめる車(特にフランス車)のイベント。クラシックカーの展示やパーツマーケット、タイムレースやトークショーなど、車に詳しくなくても十分に楽しめる盛りだくさんの内容です!

● イベントスケジュール

ピクニックラリー	10:00~
ちょっと古い車たち紹介	13:00~14:00
パーツマーケット	10:00~16:00
トークショー (著名なゲストを予定)	14:00~15:00



▲昨年の様子

★フレンチトーストピクニックのイラストでもおなじみの「今村幸治郎イラスト展」を5月20日(水)~24日(日)まで、アートコア・ギャラリーにて開催!

24日にはサイン会も行ないます。(入場無料)

クラフトデザイン展

— 金澤発 暮らしを彩るクラフト —

- と き 6月14日(日)まで
10:00~17:00 (最終入場16:30)
※月曜休館
- と ころ 金津創作の森 アートコア ミュージアム-1
- 観覧料 一般300円・高校生以下無料

本展では「新しいライフスタイルの追求」をテーマにデザインの優れたクラフト作品を紹介します。山中漆器、金沢桐工芸、高岡漆器、九谷焼、越前和紙など、北陸のクラフト作家や職人58人の作品を展示・販売します。



▲展示会場内の様子

心遊筆 et 針遊

市内在住の京刺繍作家・岡本浩次さんと書家・島干尋さんによる展覧会。書と刺繍をコラボレーションした作品も多数展示しますので、皆さんぜひご覧ください。



- と き 5月29日(金)~6月14日(日) 10:00~17:00
※月曜休館
- と ころ 金津創作の森 アートコア ギャラリー
- 観覧料 無料

創作の森のレストランメニュー ~今月のおすすめ・子鴨のコンフィ~

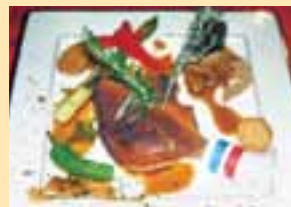

バルバリー種の子鴨を使ったコンフィ。パンorライス、サラダ、デザート、コーヒー付きで1,400円。11:00~14:00までの限定ランチメニューです。

ご予約・問合せ アンビション ☎73-4141

あわら・わくわく・プレミアム商品券取り扱い中!

※一日体験や展覧会、レストランなどで使用できます。

あなたの周りでは？

～その9～



春は進学や就職の時期です。皆さんのまわりにも新生活がスタートした人が多いのではないのでしょうか。その際に、このような会話が聞こえてきませんでしたか？

近所の人：お宅のAちゃん、進路はどうするの？

祖母：うちの孫は女の子やし、短大に行くって言ってたわ。

近所の人：女の子やし、それで十分やの～。

家の孫は長男やし、大学行ってもらわんととの～。

祖母：大事な跡取りやもの～。



自分の意思とは関係なく、周りが意見を押し付けているようなことはないですか？

周りの人が決め付けるのではなく、自らが選択し、その個性と能力が十分に発揮できる社会の実現をめざしましょう。

■問合せ 男女共同参画推進室 ☎73-8003

気まま？

よもやま!?

ありのまま!!

市長コラム

第23話「赤ちゃん増えたらいいなあ！」



興味深いデータをお知らせします。平成19年10月1日から1年間のあわら市の人口動態（人口の変化や内訳）についてです。これには出生と死亡に伴う人口の動きである自然動態と、転入と転出に伴う社会動態とがあります。

あわら市は自然動態である自然増加率が△0.42%、社会動態である社会増加率が0.03%でした。県内9市8町の17自治体中、この自然増加率は9位でしたが、社会増加率はなんと1位だったのです。これは分析に値すると思いました。

ちなみに、20代から30代の男性は転入が多いのですが、同世代の女性は逆に転出が多くなっています。あわら市にはイイ男が少ないのだろうかと考え込んでしまいます。

また、出生率が県内で15位だったのも悩ましいところ。ここで、産んでくださいと書くと叱られます。公約である「若い世代が住み、生き、育てたくなるまちづくり」の知恵と汗の流しどころです。赤ちゃん生まれたらいいなあ。



子育て支援センターだより

親子で子育て支援センターに遊びに来ませんか？
子育て支援センターでは、毎日遊び場を開放しています。
お子さんと一緒に遊んだり、育児の話もできますよ！

- ◆ 電話相談・育児相談 月～金曜日 8:30～17:00 ☎73-5540
- ◆ みにルーム&わいわいルーム開放 月～金曜日 8:30～17:00

◆ 自然に親しもう！

新緑の中で一緒に遊びませんか？

- と き 6月3日(水) 10:30～12:00 ※雨天中止
- と ころ 金津創作の森 水辺の広場 (現地集合)
- 持 ち 物 お弁当、水筒、おやつ、おしぼり、敷物、着替えなど

- ※ 5月27日(水)までは、子育て支援センターへお申し込みください。(☎73-5540)
- ※ 当日の子育て支援センターは、午後から開所します。雨天の場合は平常どおりです。

◆ 育児教室「乳幼児の歯について」

- と き 6月10日(水) 11:00～11:30
- と ころ 子育て支援センター
- 内 容 乳幼児期の歯について
- 講 師 子育てマイスター 澤井 昭博さん 歯科医師

◆ お楽しみ会

- と き 6月24日(水) 10:30～11:45
- と ころ 子育て支援センター
- 内 容 6月生まれのお友だちをお祝いしたり、みんなで楽しく遊びましょう！

子育て のポイントアドバイザー

【こどもがやんちゃを言ったときは？】

機嫌よく遊んでいる時はいいのですが、こどもがやんちゃを言って泣いたり、かんしゃくをおこしたりすると大変ですね。そんな時は、子どもを抱き、背中をとんとんとやさしくたたいたり、傍らで見守ったりして、まずは落ち着くのを待ちましょう。「そうか、これができなかったんだね」「OOがほしかったんだね」「お母さんはちゃんとわかっているよ」と伝え、子どもの好きなもので注意を引くなど、気分転換をしてあげましょう。子どもの思いに沿えないときは「でもね、危ないからやめようね」などと短い言葉で理由を伝えます。子どもが言葉を全部理解しなくても、自分の気持ちをわかっていてくれる、でも今はだめなんだということは伝わるものです。すぐに機嫌は直らなくても根気よく続けましょう。気持ちを切り替えたりすると気分がよくなり、援助してくれる人がいることで、気持ちのコントロールを少しずつ学んでいけますよ。

保育所(園)・幼稚園開放デー

市内の各保育所(園)・幼稚園では、月1回開放デーを設けています。親子で保育所(園)・幼稚園の様子を見たり、園児たちと遊んでみませんか？

【開放デーについてのお願い】

- ・ 開放時間は9:30から11:00までです。時間内であれば出入り自由です。
- ・ 申し込みは不要です。直接、保育所(園)・幼稚園へお越しください。
- ・ 危険のないよう、必ず親子で遊んでください。

6月4日(木)	金津保育所
8日(月)	金津東保育所
9日(火)	芦原南幼稚園・北潟幼稚園 白藤保育園
10日(水)	伊井保育所・善久寺保育園
11日(木)	細呂木保育所
16日(火)	本荘幼稚園・妙安寺保育園
19日(金)	芦原保育所
25日(木)	芦原北幼稚園

ご紹介するのは、最近入った本の一部です。

あんない

<一般書 文学>

- くまちゃん (角田 光代)
- ステップ (重松 清)
- マーキングブルース (室井 滋)
- ストロベリー・フィールズ (小池真理子)
- 電気馬 (津島 佑子)
- ワルキューレ (スティ・ダレヤー)
- 海の宮 (中上 紀)
- 砂冥宮 (内田 康夫)
- もうすぐ (橋本 紡)
- 青雲の梯 (高任 和夫)
- こいしり (畠中 恵)
- 京都やすらい殺人物語 (秋月 達郎)
- 遠くの声に耳を澄ませて (宮下 奈都)
- れんげ荘 (群 ようこ)
- 純情エレジー (豊島 ミホ)

<一般書 その他>

- 絵本の国のぬいぐるみ (原 優子)
- そのさきの楽園世界の名景ベスト50 (渋谷由編)
- 科学の落とし穴 (池内 了)
- 僕、ニッポンの味方です (マイケル・ブロンコ)
- 由緒正しい日本の教養 (斉藤 孝)
- ガーデン花図鑑 (上野砂由紀)
- かんたん、おいしい米粉のお菓子 (桑原奈津子)
- なぜ年をとると時間の経つのが速くなるのか (ダウェ・ドラーイスマ)
- 京都撮影四季の旅 (竹下 光士)
- 早起き力 (神吉 武司)
- 王貞治背番号89のメッセージ (永谷 脩)
- 就職に勝つ！わが子を失敗させない「会社選び」 (楠木 新)
- 子どもを伸ばす自立のための家庭のしつけ (辰巳 渚)
- 全盲先生、泣いて笑っていっぱい (新井 淑則)

<児童書>

- インゲンマメの絵本 (十勝農業試験場菜豆グループへん)
- 地球を救う仕事6 (くさばよしみ)
- オーポラーラ男爵の大冒険 (原 京子)
- エレンのりんごの木 (カタリーナ・クルーズヴァル)
- 西遊記8 (斉藤 洋)
- ぎょうれつのできるすうぶやさん (ふくざわゆみこ)
- もぐらとのらねこ (いのうえまこと)
- ライオンはそよかぜのなかで (よしざわけいこ)
- すてごろうのひろったもの (松居スーザン)
- 忍者サノスケじいさんわくわく旅日記17 (なすだみのる)
- たんぽのカエルのだいへんしん (内山りゅう)
- 999ひきのきょうだいのはるですよ (村上 康成)
- ルルとララの天使のケーキ (あんびるやすこ)

- は芦原図書館にあります。
- は金津図書館にあります。
- は両館にあります。



まなびの
ひろば

風谷峠ファミリー登山 参加者募集!

先人たちが通った古道(風谷峠)を登り
若葉の季節を楽しみましょう!

- **と き** 6月21日(日) 8:00~15:45
※ 雨天の場合はバスで山中温泉へ行き、街中を自由散策します。(8:00~12:45)
- **集 合** 7:45~8:00 市役所西側駐車場
- **コース** ● 往路 (→はバス、~は徒歩)
市役所→水車小屋~風谷峠(トイレ休憩)~風谷町(休憩)~栢野大杉(昼食・トイレ)~山中温泉・ゆーゆー館(入浴)
● 復路 (バス)
ゆーゆー館→市役所
- **募集人数** 100人 ※ 定員になり次第締め切ります。
- **参加費** 大人1,500円 小学生以下800円 ※ 当日集金します。
(バス代、入浴料、飲み物代、保険料など。プール利用には、別途利用料が必要です。)
- **持ち物** 弁当、お茶、雨具、敷物、タオルなど
(プール利用者は、水着とキャップが必要です。)
- **服 装** 長袖、長ズボン、はき慣れた靴(厚底)、リュック、軍手、つえなど
- **参加資格** 健康な人(標高が500mあります) ※ 小学生以下は保護者同伴
- **申込期間** 5月25日(月)~6月5日(金) (土・日曜日を除く。)
- **申込み** 文化学習課 ☎73-8041 FAX73-1350
E-mail bunka@city.awara.fukui.jp
氏名、年齢(学年)、住所、電話番号をお知らせください。

福井ライフ・アカデミー共催

生き生きライフセミナー ~あわら市民大学講座~

- 【第1回】 ■ **と き** 5月29日(金) 19:30~21:00
■ **と ころ** 湯のまち公民館
■ **講 師** 棟岳寺住職 宗 清志 氏
■ **演 題** 「生きぬく覚悟」
- 【第2回】 ■ **と き** 6月20日(土) 14:00~15:30
■ **と ころ** 湯のまち公民館
■ **講 師** 早起きパン屋さん はやおき亭貞九郎 氏
■ **演 題** 「笑い」の力
■ **問合せ** 文化学習課 ☎73-8041

~ 毎月15日は「青少年育成の日」 毎月第3日曜日は「家庭の日」 ~
佳 作「思いやる その心で深まる絆」

金津中3年(受賞時) 長谷川 舞さん

佳 作「みとめ台う きもちが きずなを 強くする」

北潟小4年(受賞時) 練 梨圭さん

平成20年度 家族でつくる青少年健全育成標語優秀作品

受けていますか？ 健康診査



健康診査は、自分の健康状態を知るよい機会です。

自動車に車検があるように、人の身体も定期的な健康チェックが必要です。定期的に健康チェックすることで、早期に病気の芽を見つけ、未然に対処することができます。

市民健康診査を活用し、年に1回の健康チェックをお忘れなく！日程などは、広報あわら4月号または市のホームページをご覧ください。

健康診査では こんな項目がチェックできます

動脈硬化の危険因子

●肥満の度合いは？		基準値
BMI		18.5以上25.0未満
腹囲	男性	85cm未満
	女性	90cm未満
中性脂肪		150mg/dl未満
HDLコレステロール		40mg/dl以上
LDLコレステロール		120mg/dl未満

●糖尿病の疑いは？

ヘモグロビンA1c	5.2%未満
尿糖	陰性(-)

●血管を傷つけていない？

血压	収縮期	130mmHg未満
	拡張期	85mmHg未満

血管の老化度

心電図
眼底検査

腎機能

尿蛋白	陰性(-)
クレアチニン	1.5mg/dl以下
尿酸	7.0mg/dl未満

貧血の疑いは？

赤血球	男性	400~570万/ul
	女性	350~570万/ul
ヘモグロビン	男性	13.1~18.0g/dl
	女性	12.1~16.0g/dl
ヘマトクリット	男性	40.0~54.9%
	女性	35.0~49.9%

肝臓の働きは正常？

G O T	30IU/l以下
G P T	30IU/l以下
r-G T P	50IU/l以下

◎64歳以下限定！スピード特定健康診査 (所要時間約30分)始めます！

健康診査を時間予約制にすることで、待ち時間を短縮します。実施日は、広報あわら4月号をご覧ください。

※特定健康診査とは、40歳から74歳までを対象とした健康診査のことです。



◎検査結果の推移に注目しましょう

検査結果を1年のみでとらえ、安心するのは危険です。

正常範囲内でも、数年の間にだんだん悪い方向へ向かっていないか、毎年の変化をみていきましょう。

◎自覚症状はありません

動脈硬化がかなり進行していても、脳卒中や心臓病など、重大な病気を発症するまで自覚症状がはっきり出ないこともあります。

◎高血圧、高脂血症、糖尿病などの生活習慣病が増え続けています。

内臓脂肪型肥満に加え、これらを併せ持つことで動脈硬化が進みやすいことがわかってきました。

◎介護予防健診が無料で受けられます

65歳以上の人は、介護予防健診を無料で受けることができます。

加齢による身体の衰弱や低栄養といった老化のサインを、いち早く発見するための検査です。



40歳～74歳の 国民健康保険加入者の皆さんへ

医療機関で健康診査や人間ドックを受ける人や定期的に検査や治療をしている人は、21年4月以降に受診した検査結果票を健康長寿課へお持ちください。(コピー可)

なぜ、特定健康診査の受診にこだわるのか？

国から示されている特定健康診査受診率目標は65%です。
24年度末までに目標を達成しなければ、25年度以降に市の国民健康保険が支払う「後期高齢者支援金」の額が、最大10%増額される可能性があります。
この場合、市の国民健康保険料にも影響する場合があります。

20年度の受診率は20%です。

21年度の受診率目標は30%です。

特定健康診査の受診や結果の提出にご協力くださるようお願いします。

40歳～74歳の 社会保険加入者の皆さんへ

次の日程で特定健康診査が行われます。また、医療機関でも受けることができます。詳しくは、加入されている健康保険組合へお問い合わせください。

胃がん、子宮がん、乳がん、歯科、骨密度は市民健康診査をご利用ください。

7月14日(火)	【受付時間】	9:30～10:30
8月28日(金)	【会 場】	保健センター
9月14日(月)	【実施内容】	特定健康診査
10月28日(水)	【同時実施内容】	大腸がん検診、肺がん検診、
11月26日(木)		肝炎ウイルス検査、前立腺がん検査、
12月8日(火)		介護予防健診(65歳以上のみ)

■ 問合せ 健康長寿課 健康増進G ☎73-8023

下水道の役割と目的をご紹介します

下水道には、大きく分けて3つの役割があります。

- ① 環境の改善 家庭や工場などから出る汚水を衛生的に処理し、蚊やハエなどの発生を防ぎ、また悪臭の発生を防ぎます。
- ② 便所の水洗化 非衛生的で悪臭源にもなっているくみ取り便所にかわって、衛生的で快適な水洗便所が使えます。
- ③ 水質の保全 汚水が直接河川に流れ込むことがなくなり、魚のすめる澄んだ美しい川をとり戻します。

下水道に接続することによって、清潔な都市環境を作ることができます。
市民の皆さんのご理解とご協力をお願いします。

■ 問合せ 上下水道課 下水道G ☎73-8037



B & G海洋センター「プール開き」 〜〜 当日は無料開放 〜〜

水泳シーズンへ向けて、B & G海洋センターのプール開きをします。イベントも開催しますので、ぜひご参加ください！

- とき 6月7日(日) 13:00～
- 問合せ トリムパークかなづ ☎73-7272

ジュニアスイミングスクール開講

■会場 B & G海洋センター プール

■内容

◆火曜教室

日程 6月16日から8月25日まで【全10回】
時間 19:00～20:00

◆木曜教室

日程 6月18日から8月20日まで【全10回】
時間 19:00～20:00

- 対象者 市内の小学生で健康な児童
- 参加料 1,500円
- 定員 各曜日とも50人（各学年15人ほど）
- 申込み 5月25日(月)～29日(金)に、保護者が参加料を添えてお申し込みください。(期間前の受付はいたしません。)
- 申込み・問合せ トリムパークかなづ ☎73-7272

市民ソフトボール大会参加チーム募集！

- とき 6月21日(日)
開会式8:00～ 競技開始8:30～
- ところ トリムパークかなづグラウンド
- 参加資格 市内在住で16歳以上の人。ただし、高校生は除く。(定時制4年生は可)
- チーム編成 支部及びブロック対抗で、登録は、監督1名、選手20人以内とする。
- 締切り 6月11日(木) 17:00
- 申込み 市体育協会事務局(スポーツ課内)
☎73-8043 FAX73-1350
E-mail sports@city.awara.fukui.jp

市民バドミントン大会参加者募集！

- とき 6月7日(日)
- ところ 農業者トレーニングセンター
- 参加資格 小学4年生以上の市民及び、市内勤務者
- 参加費 1ペア 500円
- 競技内容 男女ダブルス戦
- 問合せ 事務局 楠 ☎090-4683-7505
- 申込み 武田竜一 E-mail wgcqan268@yahoo.co.jp
西出暁央 FAX73-4410
- ※ 締切りは5月27日まで。申込書は、市バドミントン協会のホームページからダウンロードできます。

カラス対策について



近年、市街地でのカラスの異常繁殖が大きな社会問題となっています。

市内でも、坂ノ下区の八幡神社付近の山林を“ねぐら”にするカラスが大量に集まり、周辺住民に迷惑をかけています。

市では、このような状況を憂慮し、全国のカラス対策を参考にしながら検討をしてきたところですが、効果的な対策が見つからず苦慮しているところです。

カラスの異常繁殖の一番の要因は、人間が出す栄養価の高い生ごみだと言われており、この生ごみの管理を徹底することで、自然にその数は減っていくと報告されています。

したがって、**徹底した生ごみの管理**が重要な対策であります。ここまで異常に繁殖している状況を考えますと、緊急的な対策にも取り組む必要があります。

緊急的な対策としては、**①捕獲する ②産卵期に併せて巣を撤去する ③巣を作らせないよう樹木の枝打ちをする** などがあります。

市としましても、これらの対策を基本に検討して取り組みたいと考えています。実施に当たっては、市民の皆さまのご理解とご協力をお願いいたします。

なお、カラスは4月から7月にかけて繁殖期を迎えます。この時期のカラスは、ひなを守ろうとして人間に攻撃を与える場合もあります。その場合、カラスは人の後ろから攻撃しますので、身を守るには帽子や傘などが有効です。

- 問合せ 市民生活課 生活・環境G ☎73-8017

エコライフ住宅相談会と宅地分譲現地販売会が開催されます

- と き 5月30日(土)・31日(日) 9:30～17:00
- と ころ 花乃杜三丁目 花乃杜ハイツ
- 受 付 花乃杜ハイツ内 現地販売事務所

◆エコライフ住宅相談会とは

住宅供給公社が推奨するプレハブメーカー・県内木造建築業者が、エコライフをテーマにした住まいについてご相談させていただきます。

◆特典のご案内

住宅供給公社が推奨するプレハブメーカー・県内木造建築業者で住宅建築をする場合、土地代を特別に優遇します

■問合せ

福井県住宅供給公社 ☎21-0010 (住宅課)
現地案内事務所 ☎090-1638-1101・1102

地球温暖化対策「わがまちLOVE・アース」参加募集

環境省と福井県地球温暖化防止活動推進センターでは、地球温暖化防止に向け、個人、企業、団体、自治体などが行う地域ぐるみの取り組みを募集します。

応募のあった取り組みについて、今年10月に福井県代表の選考を行い、代表者には来年2月の全国大会に出場していただく予定です。

優れた取り組みは、県内はもちろん、テレビ、新聞、雑誌などで全国に紹介されますので、ぜひご参加ください。

- 応募期限 6月30日(火)まで
- 応募対象 地域特性を活かした地球温暖化対策の取り組み
(例：廃食油のリサイクル、地産地消、緑のカーテンづくり、環境家計簿、エコポイントなど)
- 問 合 せ 福井県地球温暖化防止活動推進センター
(エコプランふくい) ☎30-0092

※ 詳細は「わがまちLOVEアース」でネット検索
<http://www.stopondanka-fukui.jp/wagamachi/>

国民健康保険税の課税限度額改正

21年度から基礎課税額(介護分)の課税限度額を改正しました。

限度額 90,000円→100,000円

計量法第19条による計量器(はかり)の定期検査を実施します

取引や証明のために使用する計量器は、もれなく検査を受けてください。

■とき・ところ

- 6月16日(火) 10:00～15:00 市役所(西側車庫内)
- 6月17日(水) 10:00～12:00 市役所(西側車庫内)
- 6月18日(木) 10:00～15:00 保健センター前車庫
- 6月19日(金) 10:00～12:00 保健センター前車庫

※ 定期検査には手数料が必要です。

※ 所在場所検査(出張検査)を希望する人は、企業誘致室までご連絡ください。

■問合せ 観光商工課 企業誘致室 ☎73-8030

ビーズアクセサリーブクリ参加者募集

- と き 6月6日(土) 10:00～12:00
- と ころ 社会福祉センター 2階和室
- 対 象 小学生(2年生以下は保護者同伴)
- 定 員 30人 ※定員になり次第締切ります
- 費 用 1,000円
- 申込み 6月3日までに中央児童館へお申し込み下さい。(☎73-1571 8:30～17:00)

児童手当のお知らせ

児童手当は、6月から翌年5月までを1年分として認定・支給していますが、対象児童(小学6年生(12歳)以下)がいる人で、昨年分が未請求や所得制限オーバーなどにより支給されていない人でも、所得が減少したり扶養親族が増えたりした場合などは、支給の対象となることがあります。

該当すると思われる人は、5月中に改めて認定請求を行ってください。

■問合せ 福祉課 子育て支援室 ☎73-8021

いよいよ裁判員制度がスタート!

裁判員制度が、5月21日から施行されます。

裁判員制度とは、国民の皆さんの中から選ばれた裁判員が、刑事裁判に参加する制度です。6人の裁判員と3人の裁判官が、ともに刑事裁判に立ち会い、被告人が有罪か無罪か、有罪の場合に、どのような刑にするかを判断します。

施行の日以降に起訴された事件について裁判員裁判が実施されますので、実際の裁判員裁判は早くて7月頃からはまることとなります。

これからも制度についてのご理解とご協力をお願いします。

■問合せ 福井地方裁判所 ☎22-5000

ご存じですか？ ふれあい保険

市内の各地域では、自治会活動や社会奉仕活動、青少年の健全育成活動などの自主的、継続的な社会活動が盛んに行われ、多くの市民の皆さんが参加しています。

市では、市民の皆さんが安心して社会活動に参加できるように、活動中のケガや事故を補償する社会活動災害補償保険(ふれあい保険)に加入しています。

● 保険の対象になる活動は？

自治会、青壮年団、婦人会、老人クラブ、子ども会、スポーツ少年団などの団体が行う社会活動が対象となります。

補償金額	損害賠償保険	
	対人・対物賠償	1事故につき5億円
	受託物賠償	1事故につき100万円
	傷害保険	
	死亡保険金	500万円
	後遺障害保険金	500万円
	入院保険金	1日 3,000円(180日限度)
	通院保険金	1日 2,000円(90日限度)

● 対象とならない事故

〈賠償責任保険〉

自然災害や故意による事故、同居の親族に対する事故、自動車の運行・管理、施設の建設・改築・改造・修理工事による事故など

〈傷害保険〉

自然災害や故意による事故、被補償者の自殺行為・犯罪行為・無資格運転・酒酔い運転・脳疾患・疾病・心身喪失などによる事故、他覚症状のないむちうち症や腰痛など

事故が発生したら

万一、活動中に事故が発生したときは、事故から14日以内に団体を担当している課へ連絡し、事故報告書を提出してください。なお、市が主催する行事での事故は、会場で係員に申し出てください。行事の担当課が事故報告書を作成します。

ふれあい保険は、どんな事故でも補償するという制度ではありません。また、保険金額はあくまで見舞金程度と考えていただき、活動の際には、事前に他の保険(ボランティア活動保険、スポーツ安全保険など)への加入を検討するなど、事故対応に万全を期してください。

■ 問合せ 総務課 行政G ☎73-8004

市納税組合連合会が解散



4月24日にあわら市納税組合連合会の総会が開かれ、解散が決議されました。

同連合会には、長年にわたり納税思想の普及啓発をはじめ、市税の収納に多大のご貢献をいただきました。

■ 問合せ 収納推進課 ☎73-8013

6月の老人福祉センター利用日

	百寿苑	市姫荘
1月	山方・里方・温泉	クラブ活動日
2火	一般利用日	東田中・南疋田・北疋田・次郎丸・瓜生・中川・北野・北・前谷・御簾尾・上野・劔岳★
3水	新郷	一般利用日
4木	一般利用日	
5金	波松★	
8月	本荘全地区	
9火	一般利用日	笹岡・熊坂・下金屋・名泉郷・牛ノ谷・畝市野々★
10水	北潟・浜坂	伊井・南稲越・池口・河原井手・菅野・矢地・清間
11木	一般利用日	桑原・古屋石塚
12金	山方・里方・温泉★	指中・沢・柿原・山西方寺・嫁威・日の出・清王・山十楽
15月	新郷	クラブ活動日
16火	一般利用日	細呂木・橋屋・蓮ヶ浦・坂口・樋山・滝・駅前・青ノ木・宮谷・吉崎★
17水	波松	金津
18木	一般利用日	東田中・南疋田・北疋田・次郎丸・瓜生・中川・北野・北・前谷・御簾尾・上野・劔岳
19金	本荘全地区★	
22月	一般利用日	
23火	北潟・浜坂	指中・沢・柿原・山西方寺・嫁威・日の出・清王・山十楽★
24水	山方・里方・温泉	笹岡・熊坂・下金屋・名泉郷・牛ノ谷・畝市野々
25木	一般利用日	伊井・南稲越・池口・河原井手・菅野・矢地・清間
26金	新郷★	
29月	波松	細呂木・橋屋・蓮ヶ浦・坂口・樋山・滝・駅前・青ノ木・宮谷・吉崎
30火	一般利用日	

★は通所事業です。
クラブ活動日は入浴できません。



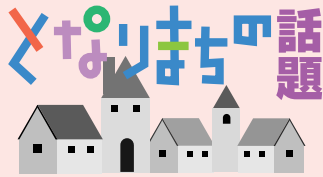

出かけてみませんか?となりまちへ

**山代温泉
菖蒲湯まつり**

1年の無病息災を祈願し、若者たちにかつがれた菖蒲御輿が「お薬師さん」と呼ばれる薬王院温泉寺から出発し、高張り提灯を先頭に、湯のまちをもみ合いながら練り歩きます。

御輿につけた菖蒲は、総湯に投げ込まれます。

とき 6月4日(木)、5日(金)
10:00~21:00
※ 菖蒲御輿は4日の
19:00から

ところ 山代温泉中心部周辺
問合せ 山代温泉観光協会
☎0761-77-1144

ベ ビ ー 誕 生

H21.4.1~4.30 届け出順(敬称略)

氏名	性別	お父さん	お母さん	行政区
水野 可菜	女	数也	敦子	馬場
菊川 准哉	男	亨一	亜由美	向ヶ丘
川岸 明	男	繁明	明日香	二面
早水 莉桜和	女	隆治	昌恵	榛ノ木原
甚佐 亮丞	男	直樹	奈央	榛ノ木原
今出 陽士	男	益造	朋美	二面温泉
木下 寛理	男	雅生	直美	古
村野 詩葉	女	嘉規	里美	舟津温泉
寺崎 愛理	女	泰三	民子	柿原
石森 咲輝	女	淳哉	英恵	寺町
宮川 華帆	女	豊一	佐有美	下番
奥中 煌稀	男	大平	由希子	中央
金井 基晃	男	進	利江子	番田
東出 那由多	男	芳輝	さゆり	轟木
松下 真城	男	准城	直美	浜坂
中山 愛璃	女	昌俊	万希子	千束
田川 蓮士	男	辰典	莉恵	清間
小川 真聖	男	知孝	如子	馬場
生谷 飛龍	男	正一	悦子	新



《ゆずります》

チャイルドシート

《ゆずってください》

大人用3輪車

リサイクルバンクの流れ

- 1 ゆずりたい人(情報提供者)またはゆずってほしい人(希望者)は、その内容を市へ申し込む。(電話可)
- 2 市は、ゆずりたい品物またはゆずってほしい品物を広報あわらに掲載する。
- 3 広報で紹介された品物に該当がある場合は、市へ連絡する。
- 4 市は、希望者に情報提供者の連絡先をお知らせする。
- 5 希望者は情報提供者へ直接交渉し、その交渉結果を市へ連絡する。

問合せ

市民生活課 生活環境G ☎73-8017

定額給付金の支給がはじまっています

定額給付金の給付は、2月1日現在において、住民基本台帳に記録されている人または外国人登録原票に登録されている人が対象になります。

市では、3月3日に簡易書留で各世帯へ申請書を郵送しました。

まだ申請されていない人は、9月24日までに総務課で手続きを行ってください。

■問合せ 総務課 行政G ☎73-8004

三国競艇開催日

- 5/29(金)~6/1(月)
- 6/5(金)~6/9(火)
- 6/13(土)~6/18(木)
- 6/26(金)~6/29(月)

編集後記

(利)さんの後任で、4月から広報あわらを担当することになりました。どうぞよろしくお願ひします。

4月は、1日の「嶺北消防組合女性消防団員入団結成式」の撮影から始まり「刈安山の山開き」や「遊び展」、嶺北地方と嶺南地方の音楽の交流イベント「音楽の交差点」の撮影など、いろいろな場所へお邪魔しました。紙面の都合上、ご紹介できないのが非常に残念です。

街中で、カメラ片手にウロウロしている私を見かけたら、ぜひ声を掛けてくださいね! (由)

【お詫びと訂正】

4月号に掲載した「いきいき健康教室日程表」の中で、坪江公民館と吉崎公民館の日程に誤りがありました。

正しい日程表は次のとおりです。

坪江公民館		
6月	26日(金)	
7月	10日(金)	24日(金)
8月	7日(金)	28日(金)
9月	11日(金)	25日(金)
10月	16日(金)	
9:30~11:30		

吉崎公民館		
6月	5日(金)	19日(金)
7月	3日(金)	17日(金)
8月	7日(金)	28日(金)
9月	4日(金)	18日(金)
13:30~15:30		

お詫びして訂正いたします。

「声の広報」のテープをご希望の人は、あわら市社会福祉協議会 ☎73-2253 まで

6月 暮らしのカレンダー

日	月	火	水	木	金	土	
<p>自動車税の納期限は6月1日(月)です！納期限までに必ず納めましょう。</p> <p>■問合せ 福井県税事務所 ☎21-0010</p>	<p>1</p> <p>心配ごと相談 13:00～16:00 市姫荘 全国統一人権相談 13:30～16:00 社会福祉センター セントピアあわら</p>	<p>2 市民生活課窓口延長(証明書発行) 19:00まで 市役所</p> <p>いきいき健康教室 9:30～11:30 細呂木公民館</p>	<p>3 燃やせないごみ収集日</p> <p>市民健診(一般・肺・胃) 8:30～10:00 吉崎連如の里会館 いきいき健康教室 9:30～11:30 本荘公民館 自然に親しもう 10:30～12:00 金津創作の森</p>	<p>4</p> <p>いきいき健康教室 9:30～11:30 湯のまち公民館 伊井公民館</p> <p>もぐもぐ教室 10:00～11:30 保健センター</p> <p>心の健康相談(予約制) 14:00～16:00 坂井健康福祉センター</p>	<p>5</p> <p>脳活クラブ 9:30～11:30 保健センター</p> <p>いきいき健康教室 13:30～15:30 吉崎公民館</p>	<p>6</p> <p>おはなしホイホイ 14:00～14:30 金津図書館</p>	
<p>7 市民生活課日曜業務(証明書発行) 8:30～12:00 市役所</p> <p>第60回全国植樹祭2009ふくい「坂井会場」 9:00～ 坂井市丸岡町たけくらべ広場</p> <p>休日当番医 内 西岡 医院(あわら) ☎77-2138 内 大野内科消化器科医院(春江) ☎51-8170 外 宮崎 病院(三国) ☎82-1002</p>	<p>8 市民健診(一般・肺・胃) 8:30～10:00 北湯公民館</p> <p>エイズ、B・C型肝炎検査 9:00～11:00 坂井健康福祉センター</p> <p>脳活クラブ 9:30～11:30 保健センター</p> <p>市民健診(子・乳・骨) 13:00～14:15 北湯公民館</p> <p>心配ごと相談 13:00～16:00 百寿苑</p>	<p>9 市民生活課窓口延長(証明書発行) 19:00まで 市役所</p> <p>行政相談 13:30～16:00 社会福祉センター</p> <p>行政相談 13:30～16:00 セントピアあわら</p> <p>結婚相談 13:30～16:00 市姫荘</p>	<p>10 資源ごみ収集日(空き缶・空きビン・ペットボトルスプレー缶)</p> <p>乳幼児の歯について 11:00～11:30 子育て支援センター</p> <p>市民健診(基・肺・骨) 13:00～14:15 さくらセンター</p>	<p>11</p> <p>いきいき健康教室 9:30～11:30 中央公民館</p> <p>市民健診(基・肺) 13:00～14:15 浜坂区民館</p>	<p>12</p> <p>いきいき健康教室 13:30～15:30 北湯公民館</p>	<p>13</p> <p>おはなし会 11:00～11:30 芦原図書館</p> <p>おはなしホイホイ 14:00～14:30 金津図書館</p>	
<p>14 市民生活課日曜業務(証明書発行) 8:30～12:00 市役所</p> <p>粗大ごみ休日持ち込み日 8:30～16:30 広域圏清掃センター ☎74-1314</p> <p>休日当番医 内 国立あわら病院(あわら) ☎79-1211 内 藤田神経内科病院(丸岡) ☎67-1120 外 中瀬 整形外科(丸岡) ☎67-3777</p>	<p>15</p> <p>農地法に基づく許可申請締切日</p> <p>市民健診(一般・肺・胃) 8:00～10:00 中央公民館</p> <p>市民健診(子・乳・歯・骨) 13:00～14:15 中央公民館</p> <p>心配ごと相談 13:00～16:00 市姫荘</p>	<p>16 市民生活課窓口延長(証明書発行) 19:00まで 市役所</p> <p>いきいき健康教室 9:30～11:30 細呂木公民館</p>	<p>17 燃やせないごみ収集日</p> <p>いきいき健康教室 9:30～11:30 本荘公民館</p> <p>はっぴー教室 10:00～11:30 保健センター</p>	<p>18</p> <p>いきいき健康教室 9:30～11:30 湯のまち公民館 伊井公民館</p> <p>1歳6か月児健診 13:00～14:15 保健センター</p> <p>心の健康相談(予約制) 14:00～16:00 坂井健康福祉センター</p>	<p>19</p> <p>脳活クラブ 9:30～11:30 保健センター</p> <p>いきいき健康教室 13:30～15:30 吉崎公民館</p>	<p>20 市民健診(一般・肺・胃) 8:00～10:00 保健センター</p> <p>市民健診(子・乳・歯・骨) 13:00～14:15 保健センター</p> <p>市民健診(一般・肺) 13:00～14:15 新郷小学校</p> <p>おはなしホイホイ 14:00～14:30 金津図書館</p>	
<p>21 市民生活課日曜業務(証明書発行) 8:30～12:00 市役所</p> <p>あわらし議会議員選挙</p> <p>休日当番医 内 藤田 医院(あわら) ☎78-7133 内 春日レディスクリニック(春江) ☎51-6080 外 あんねん整形外科医院(丸岡) ☎58-0500</p>	<p>22 エイズ、B・C型肝炎検査 9:00～11:00 坂井健康福祉センター</p> <p>脳活クラブ 9:30～11:30 保健センター</p> <p>心配ごと相談 13:00～16:00 百寿苑</p> <p>無料法律相談 13:00～16:00 百寿苑</p> <p>結婚相談 13:30～16:00 市姫荘</p>	<p>23 市民生活課窓口延長(証明書発行) 19:00まで 市役所</p> <p>70歳教室 10:00～11:30 保健センター</p>	<p>24 資源ごみ収集日(空き缶・空きビン・ペットボトルスプレー缶)</p> <p>お楽しみ会 10:30～11:45 子育て支援センター</p> <p>社会保険相談 13:30～16:00</p>	<p>25</p> <p>いきいき健康教室 9:30～11:30 中央公民館</p>	<p>26 いきいき健康教室 9:30～11:30 坪江公民館</p> <p>市民健診(一般・肺・胃) 8:30～10:00 鋸岳公民館</p> <p>市民健診(子・乳・骨) 13:00～14:15 鋸岳公民館</p> <p>いきいき健康教室 13:30～15:30 北湯公民館</p>	<p>27</p> <p>おはなしホイホイ 14:00～14:30 金津図書館</p>	
<p>28 市民生活課日曜業務(証明書発行) 8:30～12:00 市役所</p> <p>人形劇 10:30～ 芦原図書館</p> <p>休日当番医 内 金津産婦人科クリニック(あわら) ☎73-3800 内 豊田内科医院(春江) ☎51-8181 外 木村 病院(あわら) ☎73-3323</p>	<p>29</p> <p>市民健診(一般・肺・胃) 8:00～10:00 中央公民館</p> <p>心配ごと相談 13:00～16:00 市姫荘</p>	<p>30 市民生活課窓口延長(証明書発行) 19:00まで 市役所</p> <p>B・C・G接種 13:00～13:45 保健センター</p>	<p>あわら市の人口</p> <p>31,148人(-17)</p>			<p>21年 5月1日現在</p> <p>男 14,721人(+6)</p> <p>女 16,427人(-23)</p> <p>世帯数 10,254世帯(-1)</p> <p>()は前月比</p>	<p>6月の納期限は25日です。</p> <p>市県民税(第1期)</p> <p>下水道受益者負担金(第1期)</p>

あわら北湯湖畔花菖蒲まつり

■期間 6月13日(土)～21日(日)
■会場 北湯湖畔花菖蒲園

毎年300種20万本の花菖蒲が咲き乱れ、訪れる人々を魅了しています。

■問合せ
芦原温泉駅観光センター
☎73-2290



- 休日当番医の診察時間は、9:00から17:00までです。
- 当番医が変更されている場合がありますので、消防署(☎51-0119)にお問い合わせのうえ受診されるようお願いいたします。時間外の急患は、消防署にご連絡ください。
- 休日当番医は、坂井地区医師会ホームページ(<http://www.sakai-med.com>)で確認することができます。

あわら市の広報

- 広報紙 広報あわら 毎月15日発行
(15日が休日の場合は直前の平日)
- 行政チャンネル チャンネルあわら29(ケーブルテレビ29ch)
- ホームページ <http://www.city.awara.fukui.jp/>