

あわら

第124号
平成26年6月15日発行

目標は、
親子で最後まで
諦めずに走り切ること。



あわら市の目標は、
「若い世代が住み、生み、
育てたくなるまち」にすること。

Contents

- 平成26年度市の重点目標 2~3
- あわら市トリムマラソン結果 4
- 国体がやってくる! 5

市の重点目標

「若い世代が住み、生み、育てたくなるまち」あわら市を目指して—

平成 26 年度の各部の重点目標は次のとおりです。目標の設定に当たっては、より分かりやすく評価できるよう、可能なものについては、その数値化に努めました。

今年度も、市の重要政策である「若い世代が住み、生み、育てたくなるまち」の実現に向け、職員一丸となって目標の達成に努めてまいります。

総務部

大規模災害を踏まえて災害対策に万全を期すため、市の地域防災計画を改定するとともに、北陸新幹線金沢開業を見据えたまちづくりや入札事務の適正化を推進します。

①地域防災計画の改定と自主防災組織の育成

国の防災基本計画や県の地域防災計画を踏まえ、市の地域防災計画を改定するとともに、既設の 80 組織の自主防災組織に加え、新たに 10 組織の設立を目指します。

②北陸新幹線金沢開業を見据えたまちづくり

1 年を切った北陸新幹線金沢開業に向け、JR 芦原温泉駅周辺の「金津本陣にぎわいづくりプロジェクト」と芦原温泉街の「温泉情緒あふれる華やぎのまちづくり」を推進します。

③入札等事務の改善

建設工事、設計・監理などの委託業務をすべて電子入札の対象とし、電子入札実施率 75% 以上を達成するとともに、契約事務の適正運用により地元業者の育成と地域経済の活性化を目指します。

財政部

本年から合併による財政面での優遇措置が縮減されることから、健全で安定した財政基盤をより強固なものとするため、各種財政指標の適正値を維持するとともに公正な課税と収納を強力に推進します。

①財政基盤の強化

新幹線関連事業などの大型事業に対応するため、11 月をめどに、歳入歳出両面から財政計画を見直します。新規の起債の抑制や優遇債などの活用により、26 年度末の実質公債費比率を 24 年度決算比 0.6 ポイント減の 11% 以下にします。

②市税等の収納推進

市税などの収納を強化し、本年度分の収納率 98% 以上を目指します。また、滞納者には早期対応を図り、累積滞納を防止するための財産差押えなど、積極的な滞納処分を実施します。

③個人住民税の特別徴収促進

個人住民税の特別徴収（住民税の給与天引き）を実施していない従業員 7 人以上の市内の事業所に対し、特別徴収への移行を促進します。

市民福祉部

少子高齢化社会と多様化する市民生活に対応するため、健康づくりや子育て支援、自然環境の保全、市民サービスの充実などに取り組み、「健康で、安心して暮らせるまち」の実現に努めます。

①就学前教育・保育の充実

27 年度からの「認定子ども園」への移行に向けて、施設整備とともに 5 歳児アプローチカリキュラムを作成し、園児一人一人に応じた質の高い幼児教育と保育を提供できる環境を整えます。

②元気で長生き、豊かな健康生活づくり

特定健診受診率 35% 以上、特定保健指導実施率 55% 以上、がん検診受診率 40% 以上を目標に、生活習慣病予防やがんの早期発見・早期治療を図ります。

介護予防教室参加率 15% 以上を目標に、二次予防の充実に努めます。

③エコと環境保全の推進

エコ市民会議の活動推進により、エコファミリープラン 2000 世帯、エコオフィスプラン 50 事業所、グリーンカーテンづくり 100 家庭以上を目指します。

「北潟湖自然再生に関する協議会」において、今後の環境保全と観光資源としての活用について協議します。

④市民サービスの充実

住民基本台帳カードを利用した各種証明書（住民票、印鑑証明および所得証明）について、現在の自動交付機交付からコンビニ交付への移行に向けた準備を進め、さらなる市民サービスの充実を目指します。

経済産業部

27 年 3 月の北陸新幹線金沢開業を見据えた観光誘客を強力に推進します。農業や商業、工業との連携を図りながら、にぎわいのある観光まちづくりを進めるとともに、活力ある農業を支援します。

①観光誘客の強化

「芦湯」に続く芦原温泉街修景整備、JR 芦原温泉駅前「にぎわい交流館」、吉崎「県境の館」、北潟「あわら夢ぐるま公園」などの整備と併せ、ソフト事業の充実により、北陸新幹線沿線地域への PR を強化し、総入込客数 160 万人、宿泊客数 85 万人を目指します。

②企業誘致と商業の活性化

古屋石塚テクノパーク未売却用地約 1 万 6800㎡の売却に向け、10 社以上との交渉を進め、年度内成約を目指します。また、単身赴任者に市内定住を促すなど、企業との連携強化を図ります。

商業では、新規出店 2 店舗以上を目標に、商工会や地元商店会と連携し、空き店舗の解消や人材育成を支援します。

③活力ある農業と遊休農地（耕作放棄地）の解消促進

経営所得安定対策や水田フル活用への取り組みのほか、坂井北部丘陵地では一般企業の農業参入や担い手への農地集積を促し、簡易な整備で再利用可能な遊休農地 7 ha 以上、大規模な整備が必要な耕作放棄地 5 ha 以上の解消を目指します。

④有害鳥獣対策の強化

拡大するイノシシ被害を抑制するため、狩猟免許保有者の増員や集落内リーダーの育成などによる地域における捕獲体制の強化により、捕獲頭数 150 頭（前年度比 30% 増）以上を目指します。

市では、市政の運営に当たり、6 つの部を構成し行政サービスを提供しています。各部における重点目標は、この行政サービスの効果をより高めるため、それぞれの部のリーダーである部長が、毎年度当初に重点的に取り組む事業などを市民の皆さんにお示し、その進捗よくや達成の状況をお知らせするものです。

土木部

北陸新幹線開業に向けたまちづくりを推進するとともに、交通ネットワークや上下水道整備を着実に進め、安全・安心で快適な住環境づくりを目指します。

①交通ネットワークの整備促進

北陸新幹線金沢開業を見据えた芦原温泉街の整備や将来の新幹線駅設置を踏まえた JR 芦原温泉駅周辺整備事業を推進します。

市道 千束・赤尾線の整備促進に加え、国道 8 号福井バイパスや北陸新幹線の整備促進に努めます。

②工事発注時期の適正化

地区要望が多い側溝整備など道路一般改良舗装事業については、早期発注により、冬期間の交通障害を最小限に抑制するため、12 月末時点での工事発注率 85% 以上を目指します。

③下水道事業の整備促進と接続率の向上

公共下水道未整備地区の整備に努めるとともに、供用開始区域における早期接続の促進と接続率の低い地域への接続依頼を重点に行うことで、下水道接続率 92% 以上を目指します。

教育委員会

学校・家庭・地域の連携のもと「生きる力」を育み、豊かな人づくりを目指します。小学校の適正規模・適正配置への取り組みを進め、公民館施設の整備や市民の体力づくりを応援します。

①小学校適正規模・適正配置に向けた取り組みの推進

学校教育検討委員会の答申を受け、複式学級を有する小学校の対象となる地域において、適正規模・適正配置に向けた協議を進めます。

②公民館の施設整備

老朽化した公民館の改修工事を実施します。

本荘公民館は改築し、中央公民館は金津図書館移転による改修工事を、湯のまち公民館は耐震補強工事を含む内・外装の大規模改修工事を実施します。

③巡回型「チャレンジ・ザ・ニュースポーツ」事業の充実

体育協会の全 17 支部に向いて、ニュースポーツ教室を開催するとともに、支部事業として地域に根付くよう広報活動を積極的に行い、参加者の前年度比 10% 増を目指します。

教育環境の整備・充実と体力づくりの推進

部長 道官吉一

安全・安心で快適な住環境の整備

部長 堀江与史朗

にぎわいのある観光まちづくりと農業の活性化

部長 城戸橋政雄

豊かな自然と健康で安心して暮らせるまちづくり

部長 坂東雅実

健全で安定した財政基盤の確立

部長 佐藤雅美

安全で安心な活気あるまちづくりの推進

部長 嶋屋昭則

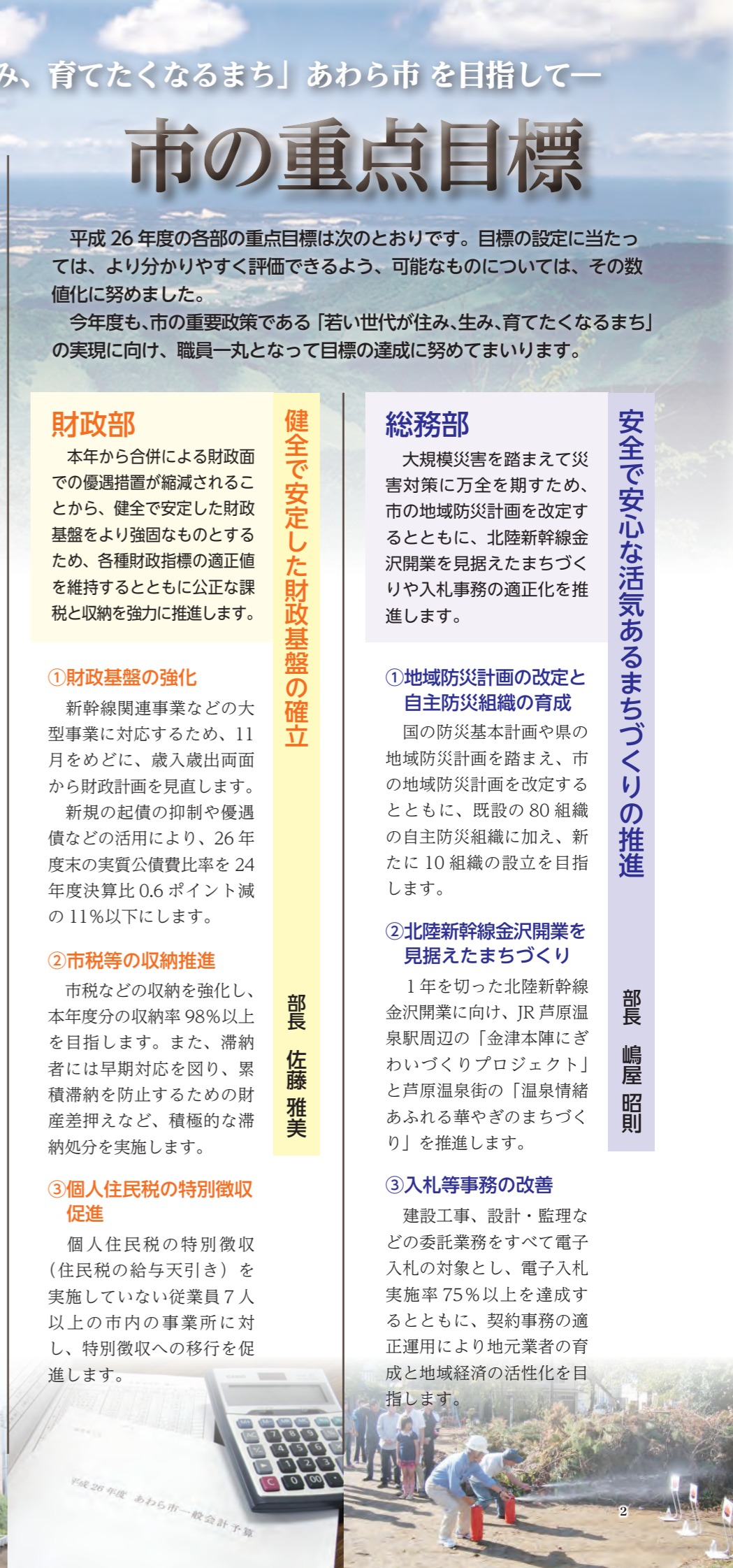
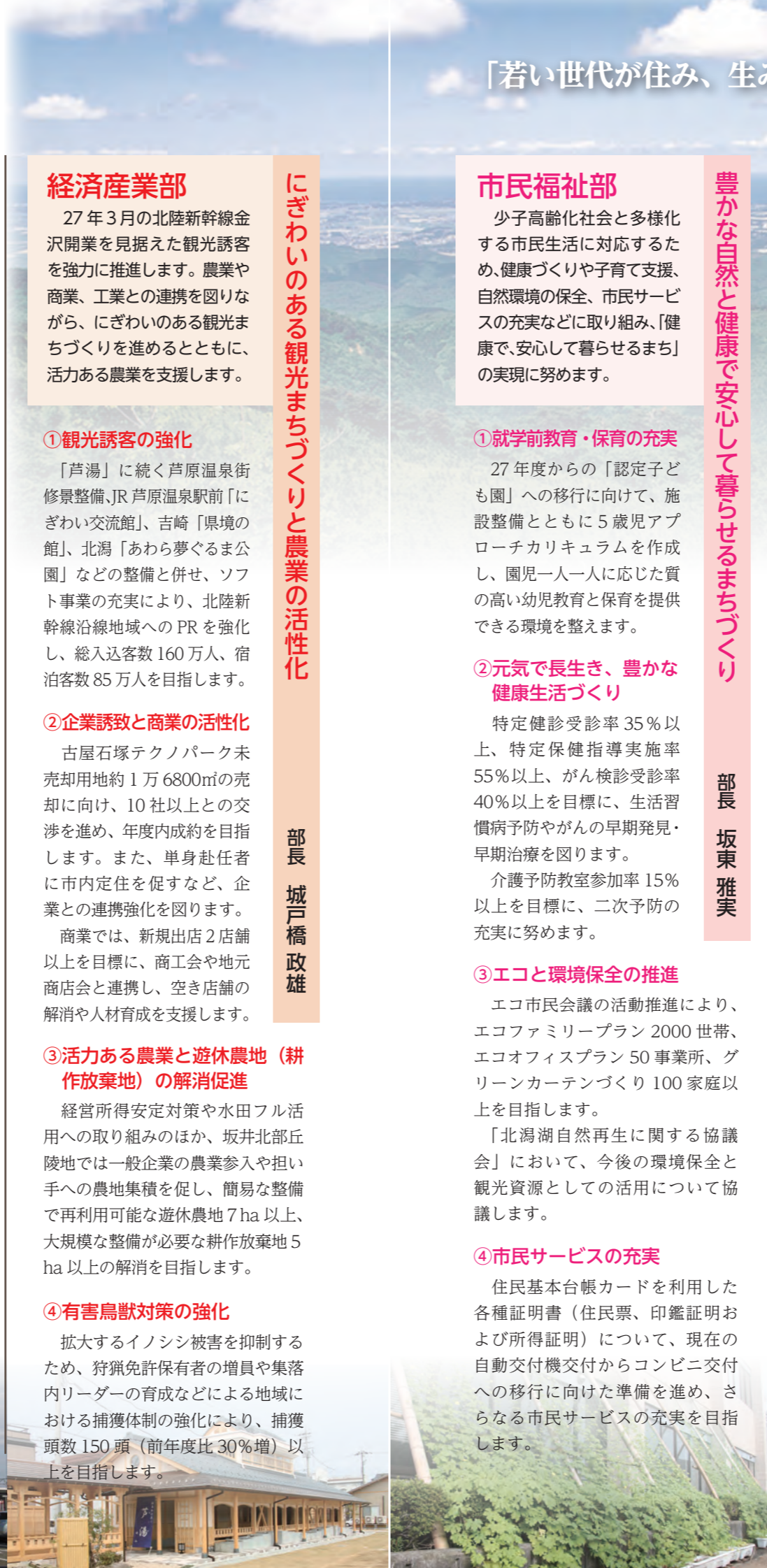
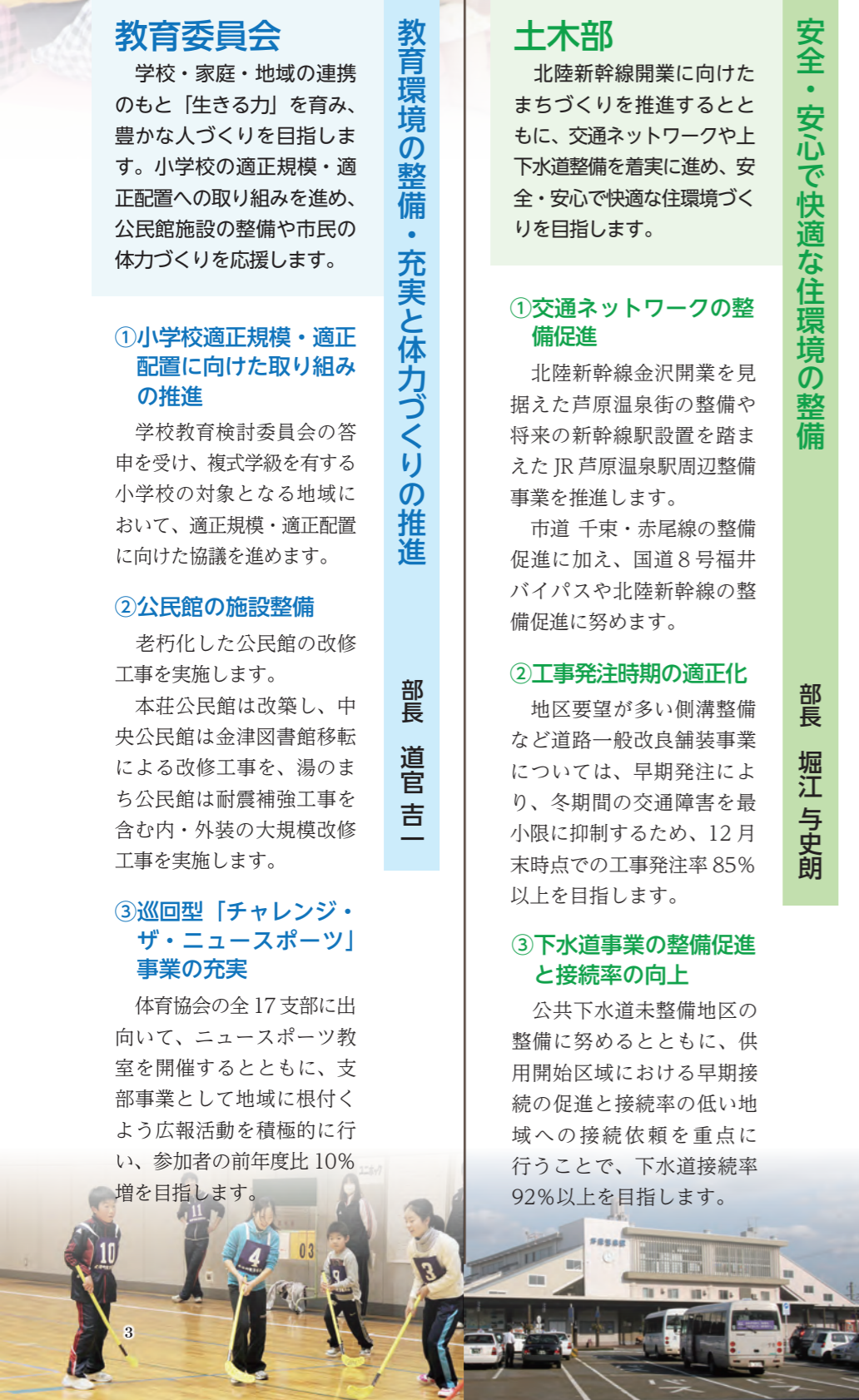

全国のカヌーイストの集い 第25回 あわらカップカヌーポロ大会 ~ 2014 Club Team Challenge ~

部門	とき	参加費
ジュニア大会 小学生の部男子1部 小学生の部男子2部 小学生の部女子1部 小学生の部女子2部 中学生の部	8月22日(金) 8時30分~	市内チーム 無料 市外チーム 1チーム 8000円
一般大会 チャンピオンズリーグ チャレンジャーズリーグ トライアルリーグ ルーキーズリーグ レディースリーグ	8月23日(土) 8月24日(日) 8時30分~	1人 3000円
ビギナーズマッチ (初心者交流大会)	8月24日(日) 8時~	1人 1500円



カヌーポロを愛する人たちが、全国から集まります。初心者から上級者まで、多くの皆さんの参加をお待ちしています。

チーム
監督1人、コーチ1人、マネージャー1人、選手8人以上で構成
*ビギナーズマッチのみ個人エントリー可能

申込み・問合せ
申込書に必要事項を記入の上、7月17日(木)までにお申し込みください。申込書は、農業者トレーニングセンターとトリムパークかなづにあるほか、市のホームページからもダウンロードできます。

あわらカップカヌーポロ大会実行委員会事務局 (スポーツ課内)
☎ 73-8043
FAX 73-1350



◆ 1.5 km 親子1年生以下

1位	稲垣 芳隆・颯起	坂井市	5分38秒
2位	手塚 勝治・祐登	坂井市	5分50秒
3位	松村 紀宏・伊恭	福井市	5分56秒

◆ 1.5 km 親子2・3年生

1位	谷口 誠・權我	あわら市	5分32秒
2位	佐々木章行・健吾	あわら市	5分33秒
3位	松川 秀仁・凱音	あわら市	5分56秒

◆ 2 km 小学3・4年生男子

1位	山崎 航生	福井市	8分2秒
2位	森 稜真	敦賀市	8分3秒
3位	吉川 洸亜	福井市	8分11秒

◆ 2 km 小学5・6年生男子

1位	池上 真司	坂井市	7分30秒
2位	中村 晃大	あわら市	7分32秒
3位	内田 颯斗	坂井市	7分33秒

◆ 2 km 小学3・4年生女子

1位	上畑 真由	和歌山県	7分47秒
2位	下村 風香	石川県	8分53秒
3位	菊川 喜妃	あわら市	9分7秒

◆ 2 km 小学5・6年生女子

1位	高原さくら	あわら市	7分39秒
2位	中川 陽菜	石川県	8分0秒
3位	高嶋 彩音	富山県	8分1秒

◆ 3 km 中学生女子

1位	佐々木渚沙	静岡県	11分7秒
2位	鈴木 梨花	あわら市	11分53秒
3位	佐々木愛海	静岡県	12分26秒

◆ 3 km 一般男子

1位	吉田 岳生	鯖江市	9分58秒
2位	山本 裕規	石川県	9分59秒
3位	広田 昌之	石川県	10分52秒

◆ 3 km 一般女子

1位	阿部智恵子	大野市	12分15秒
2位	五十川美香子	大野市	14分47秒
3位	吉野 浩美	あわら市	15分11秒

◆ 5 km 中学生男子

1位	松元 響	愛知県	18分2秒
2位	谷口 蓮	大野市	18分19秒
3位	東出 昌己	あわら市	18分35秒

◆ 5 km 29歳以下男子

1位	増田 峰之	敦賀市	16分46秒
2位	玉村 翔希	福井市	18分11秒
3位	富永 勇	福井市	18分41秒

◆ 5 km 30歳以上男子

1位	後久 真嗣	福井市	16分57秒
2位	下川 義博	坂井市	17分16秒
3位	木下 吉伸	越前市	18分9秒

◆ 5 km 40歳以上男子

1位	佐々木 剛	富山県	17分31秒
2位	若林 貴規	石川県	18分7秒
3位	稲垣 芳隆	坂井市	18分16秒

◆ 5 km 50歳以上男子

1位	内田 武史	大阪府	18分20秒
2位	川尻 敏春	坂井市	18分56秒
3位	松浦 務	福井市	19分5秒

◆ 5 km 60歳以上男子

1位	西脇 正美	兵庫県	20分27秒
2位	下川総一郎	石川県	21分43秒
3位	竹内 正治	敦賀市	21分48秒

◆ 5 km 一般女子

1位	吉川 真弓	福井市	20分33秒
2位	高橋智絵美	鯖江市	22分31秒
3位	砂子 睦美	福井市	22分36秒

◆ 10 km 29歳以下男子

1位	高橋 伸幸	福井市	35分56秒
2位	池田 洋平	坂井市	36分22秒
3位	畑山 勝実	あわら市	39分5秒

◆ 10 km 30歳以上男子

1位	浜上 貴志	石川県	34分32秒
2位	中村 圭宏	石川県	36分22秒
3位	中川 修	福井市	36分28秒

◆ 10 km 40歳以上男子

1位	本間 貴幸	石川県	35分37秒
2位	山田 治彦	坂井市	36分5秒
3位	小松 和哉	坂井市	36分26秒

◆ 10 km 50歳以上男子

1位	小島 裕幸	福井市	36分10秒
2位	内田 武史	大阪府	37分26秒
3位	中尾 雄一	滋賀県	38分25秒

◆ 10 km 60歳以上男子

1位	岡崎正次郎	三重県	40分54秒
2位	勝矢 政義	敦賀市	40分59秒
3位	堀江 清正	福井市	43分13秒

◆ 10 km 一般女子

1位	青木さゆり	福井市	39分9秒
2位	小川 恵子	敦賀市	39分35秒
3位	中川 幸江	福井市	41分50秒

5月18日、第11回あわら市トリムマラソンを開催し、過去最多の2301人が完走しました。ランナーたちは、新鮮やかな市内を元気に走り抜けました。

第11回あわら市トリムマラソン

問合せ スポーツ課 ☎ 73-8043

平成30年開催!

福井しあわせ元気国体

国体 がやってくる!



福井しあわせ元気国体マスコット はびりゅう

平成30年に福井県で二巡目の国体が開催されることが内定し、あわら市では、カヌースプリントやバレーボール、ゴルフの3競技が行われます。今月から国体開催日まで、国体についてお伝えしていきます。

思い出の福井国体

①金津町営体育館とレスリング

昭和43年の福井国体では、旧金津町でレスリング競技が行われ、現在の金津中学校体育館が競技会場に、小学校の体育館が練習会場になりました。



金津中学校体育館の正面に、以前は「金津町営体育館」と書かれていたことをご存じですか。金津中学校体育館は、昭和40年に国体会場としての機能を持たせるために「金津町営体育館」として建設されたもので、総事業費約8400万円、建設延坪数約800坪、レスリングコートが十分にとれる広さのほか、シャワールームや更衣室、観客席、照明設備、音響など、当時としては設備の行き届いた県内でも有数の近代的な体育館として注目を集めました。



当時の体育館



現在の体育館

校舎と体育館の渡り廊下が吹きさらしとなっていたのは、中学校専用の体育館として建築されなかったためです。現在は、平成22年の耐震改修工事で、その不便さの解消も兼ねて、体育館と中学校校舎を2階渡り廊下で行き来することができるように改修しています。

平成30年の国体では、金津中学校体育館はバレーボールの練習会場として使用される予定です。

今回は「芦原中学校とサッカー」です。

国体準備室では、福井国体の思い出や写真を募集しています。

問合せ 国体準備室 (スポーツ課内) ☎ 73-8043



がん検診で早期発見・早期治療

日本人の主要な死因の第1位は「がん」です。2人に1人が「がん」になるといわれています。しかし、最近では、医療技術の進歩により「治るがん」も増えています。特に「胃がん」「肺がん」「大腸がん」「子宮頸がん」「乳がん」は早期発見・早期治療で、完治の確率が高くなっています。

自分の健康状態を確認するためにも、定期的ながん検診を受けましょう。

受診の方法には、各公民館や保健センターで受診する**集団検診**と県内の指定医療機関で受診する**個別検診**があります。

●集団検診
事前に健康長寿課までお申し込みください。問診票を送付します。検診の日程・会場は、裏表紙の「くらしのカレンダー」または広報あわら4月号11ページの「集団検診カレンダー」をご覧ください。

●個別検診
対象者ながん検診受診券をお送りしています。受診券がお手元がない人は、県内の指定医療機関一覧表などと一緒に送付しますので、事前に健康長寿課までお申し込みください。



無料クーポン券送付対象者
(年齢は4月1日現在)
子宮頸がん検診
20歳～39歳の女性
(昭和49年4月2日～平成6年4月1日生まれ)
※平成25年度未受診者に限り。
乳がん検診
40歳の女性
大腸がん検診
40歳、45歳、50歳、55歳、60歳の女性

無料クーポン券
次の対象者には、**子宮頸がん・乳がん・大腸がん検診が無料で受けられるクーポン券**を5月上旬に送付していますので、この機会にぜひがん検診を受診してください。
クーポン券を紛失した人は、健康長寿課にお問い合わせください。

問合せ 健康長寿課
健康増進G
☎73・8023

指定医療機関でも受けられます！ 特定・後期健康診査、がん検診を受診しましょう

県内の指定医療機関で個別に特定・後期健康診査やがん検診が受けられます。

受診の際は、希望する指定医療機関に直接電話で予約してください。当日は受診券、保険証、個人負担金が必要です。受診券がお手元がない人は、事前に健康長寿課にお申し込みください。

《特定・後期高齢者健診》
対象
・40～74歳の国民健康保険加入者
・後期高齢者医療保険加入者

《がん検診》
対象
40歳以上の市民（子宮頸がん検診は20歳以上）

期間
平成27年2月28日まで

問合せ 健康長寿課
健康増進G
☎73・8023

個別健診指定医療機関（あわら市） ※あわら市以外の指定医療機関についてはお問い合わせください。

医療機関名	電話番号	特定・後期高齢者健診	胃がん検診	肺がん検診 (結核検査を含む)	大腸がん検診	子宮頸がん検診	乳がん検診
奥村医院	73-0171	●			●		
金津産婦人科クリニック	73-3800	●				●	
加納病院	73-1001	●		●	●		
木村病院	73-3323	●	●	●	●		●
国立病院機構あわら病院	79-1211	●	●	●	●		
坂井医院	77-3060	●			●		
坂井内科クリニック	77-1070	●		●	●		
汐見医院	73-0040	●		●	●		
柴田医院	78-6263	●			●		
西岡医院	77-2138	●					
藤田医院	78-7133	●			●		

臨時福祉給付金の手続きをお願いします

消費税率が8%に引き上げられたことに伴い、所得の低い人の負担を緩和するため、臨時的な措置として臨時福祉給付金が支給されます。

給付金の受け取りには申請が必要です。**対象者には7月中にお知らせしますので、手続きをお願いします。**

給付金は、申請書に記載された指定口座に入金します。

受付開始日
8月1日(金)

対象者
基準日(平成26年1月1日)において、あわら市に住民登録している人で、平成26年度分の住民税が課税されていない人
ただし、課税されている人に生活の面倒を見てもらっている場合や生活保護の受給者である場合などは除きます。

支給額
・1人当たり1万円
・左記の加算対象者は1人当たり5000円を加算

《加算対象者》
・老齢基礎年金、障害基礎年金、遺族基礎年金などの受給者(平成26年3月分)

詐欺にご注意ください
「臨時福祉給付金」や「子育て世帯臨時特例給付金」の振り込み詐欺や個人情報の詐取にご注意ください。
市や県、厚生労働省をかたった不審な電話や郵便があった場合は、福祉課、警察署または警察相談専用電話(☎9110)にご連絡ください。

の受給権があり、4月分または5月分の年金の支払いがある人
・児童扶養手当、特別障害者手当などの受給者(平成26年1月分の手当などを受給している人)

必要書類
通知に記載した必要書類を添付の上、福祉課に提出してください。

申込み・問合せ
《申請方法について》
福祉課 ☎73・8020
《制度について》
厚生労働省
☎0570-037192

子育て世帯臨時特例給付金の手続きをお願いします

子育て世帯臨時特例給付金は、消費税率が8%に引き上げられたことによる子育て世帯への負担を緩和し、消費を下支えするための臨時的な給付措置です。

対象者には、申請書を郵送していただきますので、必要書類を添付の上、手続きをお願いします。

なお、申請手続きは平成26年1月1日時点で住民登録されている市町村(特別区を含む)で行ってください。

受付期間
6月2日(月)～8月29日(金)

対象者
平成26年1月分の児童手当(特例給付を含む)を受給している人
ただし、次の条件のうち一つでも当てはまる場合は、受給対象外となります。
・児童手当受給者の平成26年度(平成25年分)の所得が所得制限限度額を超えた人
・臨時福祉給付金の対象の人
・生活保護を受けている人

支給額
対象児童1人当たり1万円

必要書類
・申請書(対象者に郵送済み)
・印鑑(スタンプ印は不可)
・通帳(児童手当の振込口座と異なる口座を希望する場合) ※申請者名義に限る。
・申請者の運転免許証などの写し(児童手当の振込口座と異なる口座を希望する場合)

公務員の皆さまへ
公務員の児童手当は所属庁から支給されていますが、子育て世帯臨時特例給付金は平成26年1月1日に住民登録されている市町村(特別区を含む)で手続きすることになります。
所属庁から交付された証明書および申請書を持参の上、受付期間内に申請手続きをしてください。

申込み・問合せ
子育て支援課
☎73・8021



災害時要援護者支援制度



市では、災害時に家族などの援助が困難で、何らかの助けを必要とする**災害時要援護者（高齢者や障害者など）**の名簿を整備し、住み慣れた地域で安心して生活できる環境づくりを進めています。

これらの名簿は、個人情報提供の同意を得た上で、消防署や警察署、民生委員、社会福祉協議会、自主防災組織（町内会）や地域支援者に提供し、普段からの見守りや災害が発生したときの「支援体制」の整備に活用します。

現在、約900人が名簿に登録しています。まだ手続きをしていない対象者または対象者に準ずる人は、災害に備えるため、手続きをお願いします。

対象者

- ① 重度障害者のうち在宅の人
- ② 介護保険の要介護3以上の認定者のうち在宅の人
- ③ 65歳以上の高齢者のみの世帯の人
- ④ 右記の対象者に準ずる人で、市に申請をして認められた人

登録方法

- ①～③に該当する人には申請書を送付しますので、必要事項を記入の上、健康長寿課または福祉課に提出してください（郵送も可）。
- ④に該当する人は、健康長寿課や福祉課、総務課にお問い合わせください。

問合せ 〒919-0692
あわら市市姫三丁目1番1号 あわら市役所健康長寿課 高齢福祉G
☎73-8022
福祉課
☎73-8020
総務課 安全対策室
☎73-8040

制度についての詳細は、市のホームページをご覧ください。
あわら市 災害時要援護者 検索

個人住民税の均等割の税率が引き上げられます

東日本大震災の教訓を踏まえ、地方公共団体が実施する防災施策の財源を確保するため、平成26年度から個人住民税（市民税・県民税）の均等割が引き上げられます。

実施期間
平成26年度～平成35年度（10年間）

引き上げ額
年額1000円

区分	25年度まで	26年度から	引き上げ額
市民税	3000円	3500円	500円
県民税	1000円	1500円	500円
合計	4000円	5000円	1000円

問合せ 税務課 市民税G
☎73-8011

必ず提出を！ 児童手当の現況届をお忘れなく！

児童手当を受けるには、毎年「現況届」を提出しなければなりません。

この届は、毎年6月1日における養育や所得の状況を確認するためのものです。

この届を提出しないと、引き続き児童手当を受け取ることができませんので、必ず提出してください。

提出期限
6月30日（月）

必要書類

- ・現況届（受給者あてに郵送済み）
- ・印鑑（スタンプ印不可）
- ・保険証（受給者本人）
- ・通帳（振込口座を変更したい場合。＊受給者名義のものに限る）
- ・所得証明書（平成26年1月1日にあわら市に住居登録がない場合）
- ・対象児童の住民票謄本（平成26年6月1日現在、受給者と対象児童が別居している場合）

問合せ 子育て支援課
☎73-8021

国民年金のお知らせ

保険料の免除および猶予

経済的な理由などで国民年金保険料の納付が困難なときには、本人の申請により、保険料の納付が免除または猶予される制度があります。対象期間は、申請日から過去2年1カ月分の未納分です。

保険料の免除や猶予を受けず保険料が未納の状態で、万一、障害や死亡となった場合、障害基礎年金・遺族基礎年金が受けられないことがあるので**ご注意ください**。

免除または猶予が認められる要件は、表1のとおりです。ただし、所得の申告をしている必要があります。

お得な付加年金

第1号被保険者および任意加入被保険者が毎月の保険料に付加保険料（月額400円）を追加して納付すると、年金に付加年金が上乗せされます。ただし、国民年金基金に加入している人は、付加保険料を追加することができません。

付加年金額（年額）
＝200円×付加保険料納付月数

付加保険料を10年間（4万8000円）納付した場合は、付加年金2万4000円（年額）が老齢基礎年金に上乗せされます（表2）。つまり、**年金を2年以上受け取れば、納めた付加保険料分よりもらえるため大変お得です**。

問合せ 市民生活課
☎73-8014

（表2）付加保険料と付加年金額

区分	金額
付加保険料 （10年間に追加で納めた額）	4万8000円 （400円×12カ月×10年）
付加年金額 （年金に毎年上乗せされる額）	2万4000円 （200円×12カ月×10年）

年金を2年受け取れば、上乗せ額は**4万8000円**
3年受け取れば、上乗せ額は**7万2000円**

（表1）保険料の免除または猶予が認められる要件

区分	要件
全額免除	（扶養親族等の数+1）×35万円+22万円
4分の3免除	本人、配偶者および世帯主（猶予の場合は本人および配偶者）の前年所得の合計が右の金額以下の場合 78万円+扶養親族等控除額+社会保険料控除額等
半額免除	118万円+扶養親族等控除額+社会保険料控除額等
4分の1免除	158万円+扶養親族等控除額+社会保険料控除額等
若年納付猶予*	（扶養親族等の数+1）×35万円+22万円

* 猶予が認められるのは、30歳未満に限ります。

金津まつりで本陣飾り物をぜーんぶ見ちゃおう！

あわら市の夏の風物詩「金津まつり」が今年は7月19日（土）から21日（月・祝）まで開催されます。なかび中日となる20日（日）には高さが6mを越す呼び物「人形山車」3基が子ども踊りや勇壮な太鼓演奏とともに町中を練り歩きます。

また、期間中は各地区が日用品で制作した「本陣飾り物」を巡るスタンプラリーを開催。それに併せ、全地区の「本陣飾り物」を見て回る「本陣飾り物まるごとバスツアー」を行います。全18地区を制覇した人には抽選で豪華賞品が当たりますので、この機会に390年の歴史を持つ「本陣飾り物」をご堪能ください。

●スタンプラリー

とき 7月19日（土）13時～20時
7月20日（日）9時～20時

対象 小学生以上

参加方法

当日各本陣で応募用紙に確認印を受けてください。全18地区を制覇した人は応募箱に応募用紙を入れてください。応募用紙と応募箱は各本陣に備え付けてあります。

問合せ あわら市商工会
☎73-0248

本陣飾り物まるごとバスツアー

とき 7月20日（日）10時、12時、14時、16時
＊各回約90分の運行を予定しています。

ところ あわら観光株式会社 集合
（春宮一丁目9番46号 JR芦原温泉駅前）

申込期間 7月1日（火）～18日（金）
＊定員になり次第締め切ります。

定員 1回当たり30人

参加費 無料

申込み あわら観光株式会社 ☎73-3333





©plaplax

メディアアート・ユニットplaplax(プラブラック)は2011年から自然を考察し、いくつかの作品を制作して来ました。木や石などの自然素材と、コンピュータや映像装置を組み合わせることで、素材の見たことのない側面を発見するとともに、どこかで見た風景を思い出しながら、未来の自然について想像することをコンセプトに作品を制作しています。

本展は、インタラクティブ性を重視した15作品の展示により、聴覚・嗅覚など実際に作品に触れ、楽しみながら学ぶことのできる企画展です。

この夏は、金津創作の森初のメディア・アートの世界をお楽しみください。

夏の企画展〈予告〉

IMAGINATURE

〈イマジネイチャー〉



と き / 7月19日(土)～9月28日(日)
10:00～17:00(最終入場 16:30)

休館日 / 月曜日 ※7月21日(月・祝)および9月15日(月・祝)は開館し、7月22日(火)および9月16日(火)は休館

ところ / アートコアミュージアム-1、ギャラリー

観覧料 / 一般 500(400)円、高校生以下無料

※障害者および65歳以上の高齢者は250円

()内は20人以上の団体料金



plaplax(プラブラック) / 近森 基+久納鏡子+寛 康明+小原 藍
2004年頃よりコラボレーションを開始。
主にインタラクティブアート分野における作品制作を手がける一方で、作品制作で培った技術やセンスを生かし、公共空間や商業スペース、イベントなどでの空間演出や装置・コンテンツ制作、プロダクトデザイン、大学と共同での技術開発など幅広く活動している。

かごいっぱいの新芽が取れたよ

◆5月16日(金) 牛山地区・北金津地区



新郷小学校の児童17人がかつての特産品「あわら万博茶」について学ぶため、茶摘み体験を行いました。児童たちは茶葉の摘み方を教わると、「茶摘み」の歌を歌いながら、かごいっぱいに青々とした新芽を摘み取りました。

その後の手もみ体験では、茶葉の乾燥過程に何時間もかかることを知って驚き、茶作りの大変さを実感しながら、一生懸命手もみ作業をしていました。

まちかど graffiti では、広報係が取材した「あわらの話題」をお届けします!



新緑の森でアートにふれる

◆5月11日(日) 金津創作の森



10日と11日の2日間、新緑の森の中で第14回森のアートフェスタが開催されました。陶芸やガラス、アクセサリーなど約140の作り手が全国から集まり、ぬくもりのある手作りの品々が来場者の目を楽しませました。作品制作を実演するブースでは、来場者が作品の出来上がる様子を興味深そうに眺め、作り手との会話を楽しんでいました。

あわらを楽しいまちに

◆5月26日(月) 市役所



「市民活動サポート助成金」事業の支援団体を決定する公開プレゼンテーションと審査会が行われました。今年は4団体から応募があり、音楽やダンス、落語、映画などをテーマにしたまちづくりへの熱い思いを審査員にアピールしました。

この事業は地域の活性化やまちづくりに取り組む団体、グループを応援するもので、助成金にはふるさとあわらサポート基金が充てられています。

安全なまちを目指してパトロール

4月20日(日)に市役所であわら市防犯隊が平成26年度の出勤式を行い、隊員約70人が参加しました。

式では、福島政男隊長が「あわら市が安全で安心して暮らせるまちとなるよう、気を緩めることなく防犯パトロールなどの防犯活動を継続していきたい」と訓示を述べました。式の後には、全隊員が各支隊に分かれて市内各所へパトロールに出動して行きました。



～夏休み特別体験～

①風鈴絵付け!

ガラスの風鈴に絵付けをしてMy風鈴を作ろう。



と き: 7月20日(日)～8月31日(日)期間中の土日

と ころ: ガラス工房

対 象: 小学生以上(小学生は保護者同伴)

時 間: 10:00～17:00

料 金: ①1600円(税込)1作品

所要時間: 約1時間

申込方法: 当日随時受け付け

作品引渡: 当日お持ち帰りできます。

【予約・問合せ】ガラス工房 TEL.73-7801

②ガラス玉づくり!

溶けたガラスに色や泡を入れてキラキラのガラス玉を作ろう。



時 間: 10:00、13:30、15:30

料 金: ②2500円(税込)1作品

所要時間: 約20分

申込方法: 予約優先

※当日空きがあれば随時受け付け

作品引渡: 約10日後

※着払い送付または来館受け取り

葉皿を作ろう!

創作の森に自生する植物の葉っぱを使って陶器のお皿を作ります。釉薬は3色から選べます。



と き: 7月19日(土)～8月28日(木)

休館日: 月曜日

※7月21日(月・祝)は開館し、22日(火)は休館

と ころ: 創作工房 陶芸学習室

対 象: 小学生以上(小学生は保護者同伴)

時 間: 10:30、14:00、15:00

料 金: 1000円(税込)1作品

定 員: 各回15人

所要時間: 約1時間

申込方法: 事前に電話にて要予約

作品引渡: 約2カ月後(着払い送付または来館受け取り)

【予約・問合せ】創作工房 TEL.73-7802

新着
図書
BOOKS
あんない

最近買った本の一部
をご紹介します

- <一般書 文学>
- 鼻に挟み撃ち (いとう せいこう)
 - 猿の檻 (道尾 秀介)
 - そして誰もいなくなる (西村 京太郎)
 - 満月の道 (宮本 輝)
 - 本屋さんのダイアナ (柚木 麻子)
 - ライアー (大沢 在昌)
 - 師父の遺言 (松井 今朝子)
 - 憂いなき街 (佐々木 譲)
 - ある日の結婚 (浅川 継太)
 - いろは匂へど (瀧羽 麻子)
 - 東京自叙伝 (奥泉 光)
 - ケモノの城 (菅田 哲)
 - 廉恥 (今野 敏)
 - 真夜中の散歩道 (赤川 次郎)
 - ライバル (川上 健一)
 - グレイ (堂場 瞬一)
 - 風通しのいい生き方 (曾野 綾子)
 - 大晩年 (永 六輔)
 - 曲り角のその先に (村岡 花子)

- <一般書 その他>
- 大きな字でわかりやすい Facebook 入門 (松延 健児)
 - 国家緊急権 (橋爪 大三郎)
 - 仕事の9割は「段取り」で決まる! (伊藤 昭)
 - 103歳世界最速のおじいちゃんスプリンター (宮崎 秀吉)
 - 細川ガラシャ (安 廷苑)
 - ときめく収納アイデアBOOK (主婦と生活社編)
 - 色で見分け五感で楽しむ野草図鑑 (高橋 修)
 - 文楽へようこそ (桐竹 勘十郎、吉田 玉女)
 - ミントのチカラ (NHK出版編)
 - 雑談力が上がる大事典 (斎藤 孝)
 - 茂木健一郎の脳がときめく言葉の魔法 (茂木 健一郎)
 - 親子で読むケータイ依存脱出法 (磯村 毅)
 - アスペルガー症候群の子どもたち (飯田 順三)
 - 一人できるはじめての戸籍の読み方・取り方 (千葉 諭)

- <児童書>
- へんし〜んねずみくん (上野 紀子)
 - かぜのおまつり (いぬい とみこ)
 - きょうはマラカスのひ (樋勝 朋巳)
 - わんぱくだんのひみつきち (ゆきの ゆみこ)
 - いぐいぐいぐいぐ (梶山 俊夫)
 - ケンカオニ (富安 陽子)
 - そこから逃げだす魔法のことは (岡田 淳)
 - 税ってなに? シリーズ1~4 (三木 義一)
 - 怪盗レッド1~5 (秋木 真)
 - 世界に誇る日本の世界遺産1~7 (西村 幸夫/監修)
 - 真夜中のパン屋さんシリーズ1~4 (大沼 紀子)
 - 和食のすべてがわかる本1~4 (服部 幸広/監修)
 - 江戸時代の科学者1~4 (西田 知己)

- は芦原図書館にあります。
- は金津図書館にあります。
- は両館にあります。



まなびの
ひろば
場

まなびの広場では、生涯学習
など“まなび”に関する話題
をお知らせします!



親子植物採集会
夏休みの宿題も兼ねて、自然の中で植物のことを学びましょう。
とき 7月26日(土) 8時30分~
※雨天時は8月2日(土)に順延
ところ のこぎり坂周辺
対象 小学4年生以上の親子
定員 先着30組
申込み・問合せ
中央児童館
☎73・1571

親子のイベントがらっぽい
ぶらり子育っしやべり隊
福井県教育委員会では、みんなで子どもを見守り育てる環境づくりを支援するため、FBCテレビで番組「ぶらり子育っしやべり隊」を放映しています。番組では、乳幼児を連れたいお母さんやお父さんが、日ごろの子育てで感じていることや疑問に思っていることを話し合ったり、一緒に考えたりしながら、子育てのヒントを発見していきます。また、これまでに放映した番組のDVDを無料で貸し出すこともできます。
放映日時
10月までの毎週土曜日
10時~10時15分
福井県生涯学習・文化財課
☎20・0558

第2回 生き生きライフセミナー
第2回生き生きライフセミナーでは在宅ケアについての講座を開催します。住みなれたわが家で、自分らしい暮らしを実現していきますか。
とき 7月5日(土) 10時~
ところ 金津本陣KOSASA3階
市民文化研修センター大ホール
テーマ みんなで作ろう Be Happy!
講師 オレンジホームケアクリニック院長 紅谷浩之氏
申込み・問合せ
7月1日(火)までにお申し込みください。
文化学習課
☎73・8041

子育て支援センターだより



7月の行事予定

1日(火)	出前子育て支援センター(本荘公民館)10:30~11:30 内容:親子ふれあい遊び 講師:子育てマイスター 永岡千代子氏(元保育士)
8日(火)	保育カウンセラー巡回相談 10:00~12:00 内容:子どもの行動や言語・遊びに関する相談 講師:保育カウンセラー 山本桃花子氏(臨床心理士)
9日(水)	ベビーマッサージ&育児相談会 14:30~15:30 内容:ベビーマッサージの講座と育児相談 講師:子育てマイスター 仁佐知佳氏(看護師)
11日(金)	簡単おやつ作り 10:45~11:15 内容:おやつ作り 先着10人 料金100円程度 ※要予約 講師:あわらし職員(栄養士)
30日(水)	誕生会 10:30~11:15 講師:子育てマイスター 高屋孝子氏(教諭)

ママと赤ちゃんのエコ活動

7月7日(月)から11日(金)まで、衣類やおもちゃを再利用するリサイクルイベントを開催します。
ご家庭で不要になった夏物衣類(マニティー、赤ちゃん用限定)やおもちゃがありましたら、事前に子育て支援センターにご持参ください。開催期間中も随時受け付けます。

- ◆電話相談・育児相談 ☎77-1163 月~金曜日 9:00~16:30
- ◆みになる一む&わいわいる一む開放 月~金曜日 9:00~16:30
- ◆のびのび子育て相談室(電話相談可)毎週火曜日 13:30~15:30 (毎月第1火曜日は“ママと赤ちゃんのリラゼーション”)

子育て
イベントアドバイス

歯磨きに慣れましょう

乳歯の生え始めは個人差がありますが、3歳ごろには上下合わせて20本生えそろいます。大事な歯を守るには歯磨きが大切です。歯が生え始める前は、指で口の周りや顔に触れる遊びを取り入れ、歯磨きに慣れておきます。歯が生えてきたら、いよいよケアの始まりです。離乳食後は湯冷ましやお茶を飲ませたり、ガーゼで拭いてあげたりして口の中をすっきりさせましょう。おっぱいをあげるような姿勢で行くと赤ちゃんも安心しますよ。1歳ごろになったら、マイ歯ブラシを用意し、自分で歯磨きをするようにします。しかし、磨き残しがありますので、最後は必ずお母さんやお父さんが膝の上に頭をのせ仕上げ磨きをしてあげてください。丈夫な歯を残すために、歯磨きの習慣をつけましょう。

◆申込み・問合せ 子育て支援センター ☎77-1163

毎月25日は
おばあちゃんの味の日



巾着煮
打ち豆と干切り
の煮物包み
アレンジ版

材料 / 4個分
★中の具材
切り干し大根 : 13g
ニンジン : 30g
打ち豆 : 15g
干しシイタケ : 2枚
薄揚げ : 1/4枚
だし汁 : 1/2カップ
砂糖 : 大さじ1/4
みりん : 大さじ1/2
酒 : 大さじ1/2
しょうゆ : 小さじ2

★巾着
薄揚げ : 4枚
かんぴょう : 2本程度
ニンジン : 40g
絹さや : 8本
だし汁 : 1カップ
みりん : 大さじ1/2
しょうゆ : 小さじ1

栄養 / 1人分
エネルギー : 139kcal
たんぱく質 : 5.3g
脂質 : 4.6g
カルシウム : 58mg
鉄 : 0.5mg
食塩 : 1.4g

作り方

★中の具材
①切り干し大根、干しシイタケ、打ち豆を洗って水で戻す。
②戻した切り干し大根は絞る。干しシイタケ、ニンジン、薄揚げを千切りにする。
③調味料以外の材料を火にかけ、沸騰してきたら調味料を入れ、落しぶたをして汁気がなくなるまで煮込む。

★巾着
④薄揚げを沸騰したお湯にくぐらせ、油抜きをする。
⑤かんぴょうを塩でもんで柔らかくし、水洗いする。
⑥④の薄揚げを袋状に開き、具材を詰めて、かんぴょうで結んで巾着状にする。
⑦ニンジンは花形に抜く。絹さやは塩ゆでにしておく。
⑧だし汁にしょうゆとみりんを加えニンジンを煮る。ニンジンが柔らかくなったら⑥を入れて10分程度煮る。
⑨器に⑧と塩ゆでにした絹さやを飾る。

切り干し大根について
食物繊維やカルシウムを多く含み、日持ちが良く、日常のおかずに取り入れると良い食品です。

一緒にあわら市を盛り上げよう 実行委員を募集中

今秋開催予定のあわらぶスィーツマルシェやその他の定期市の企画運営をする実行委員を募集します。

「とにかくあわらが大好き!」「あわらを元気にするイベントを手伝いたい!」という皆さんをお待ちしています。

対象 20歳以上の市民または市内で勤務する人

内容 月1回程度の企画会議やイベント当日の運営

申込み・問合せ

申込書に必要事項を記入の上、7月1日(火)までにお申し込みください。申込書は観光商工課にあるほか、市のホームページからもダウンロードできます。
観光商工課 ☎73-8030

動産の公売のお知らせ

動産公売(期日入札)を実施します。詳しくは市のホームページ、下見会でご確認ください。

物品

骨董品

とき 7月1日(火)

(開場) 13時30分

(入札) 14時

下見会 6月30日(月) 14時~16時

ところ あわら市役所1階

101会議室

問合せ 収納推進課 ☎73-8013

参加者募集! 納涼ビーチバレーボールまつり

お友達やご家族と楽しく汗を流しましょう。参加費は無料ですので気軽に参加してください。

とき 7月18日(金) 19時20分

ところ トリムパークかなづ

対象 市内在住または市内に勤務する人

チーム 4~6人で構成

*4人制ローテーション

*小中学生のみのチームは不可

部門 ・一般の部

・ファミリーの部

*小学生以下の選手が常時1人以上出場しているチーム

申込み・問合せ

申込書に必要事項を記入の上、7月4日(金)までにお申し込みください。申込書は、農業者トレーニングセンターとトリムパークかなづにあるほか、市のホームページからもダウンロードできます。

スポーツ課

☎73-8043



市内小学校プール監視人募集

とき 7月22日(火)~8月8日(金) 12時30分~15時(土日を除く)

*学校によって、期間や時間が異なることがあります。

定員 各小学校先着2人

資格 高校生以上で健康に自信のある人

内容 ・遊泳者の安全確保

・プール内外の清潔確保

賞金 日額2500円

申込み・問合せ

芦原小学校 ☎77-2101
北瀧小学校 ☎79-1300
波松小学校 ☎79-1200
新郷小学校 ☎77-2614
本庄小学校 ☎77-2610
金津小学校 ☎73-0044
細呂小学校 ☎73-5700
伊井小学校 ☎73-0251
吉崎小学校 ☎75-1901
金津東小学校 ☎74-1020

サマー求人企業説明会開催

地元企業がそれぞれのブースで、会社概要や採用条件などを説明するサマー求人企業説明会を開催します。

とき 7月12日(土) 9時~12時

ところ ハートピア春江

対象 平成27年3月に高校や大学などを卒業する予定の人およびその保護者

問合せ ハローワーク三国

☎81-3262

参加者募集 松植樹プロジェクト

害虫により松の木が枯れる被害が広がっています。失われた自然を再生するため松の木の植樹を実施します。地域の宝を一緒に守りましょう。

とき 6月29日(日) 13時~16時

ところ 坂井市三国町東尋坊

参加費 3000円

(苗およびネームプレート代)

申込み・問合せ

6月23日(月)までにお申し込みください。
公益社団法人 三国・芦原・金津青年会議所事務局
☎77-1142

税務職員採用試験のお知らせ

応募資格 平成27年3月末で高校卒業見込みの人または高校卒業後3年を経過していない人

試験日 1次試験 平成26年9月7日(日)

2次試験 10月中旬

申請期間 6月23日(月)~

7月2日(水)

申請方法 専用サイトより申請

<http://www.jinji-shiken.go.jp/juken.html>

問合せ 金沢国税局人事第二課

☎076-231-2131

夏特別企画展を開催

縄文から明治に至る各時代のあわら市出土品の中から「やきもの」を展示し、容器の変遷や地域性を紹介していきます。入場は無料です。お気軽にお越しください。

とき 7月1日(火)~8月31日(日)

9時30分~18時(休館日を除く)

ところ 金津本陣IKOSSA2階

郷土歴史資料館

郷土歴史資料館

☎73-5158

須恵器 蓋付壺 奈良時代 瓜生出土 (柿原産)



越前焼 壺 鎌倉時代 宮谷出土



えち鉄で行く! 「ビア電」夕涼み号

えちぜん鉄道サポートの会では、恒例のビア電「夕涼み号」を運行します。貸し切りの車内では、ビールや焼酎、ソフトドリンクなどが飲み放題で、持ち込みも可能です。オードブルなどのおつまみや食事も用意します。ぜひ参加してください。

とき 8月2日(土)

18時30分~21時30分

ところ あわら湯のまち駅集合

対象 20歳以上の人

定員 先着30人

子どもの不登校で悩んでいませんか? 専門家による講演会

子どもの不登校・ひきこもりに潜む心の病について精神科医による講演会を開催します。また、不登校・ひきこもりへの支援について臨床心理士による市民講座を行います。

とき 7月12日(土) 13時20分

ところ 福井県中小企業産業大学校

2階 第2中教室

対象 中学生の保護者、教育関係者、精神保健福祉関係者、司法関係者

テーマ 子どもの不登校・ひきこもりをどうするか

講師 滋賀医科大学医学部附属病院 精神科外来医長 稲垣貴彦氏

【市民講座】

臨床心理士 別司ちさと氏

【市民講座】

臨心理士 別司ちさと氏

定員 先着60人

参加費 講演会1500円

市民講座1000円

*両方参加の場合は2000円

申込み・問合せ

「福井会場」と明記の上、参加

項目(講演会、市民講座、両方)、立場(保護者、教育関係者

など)、名前、連絡先を添えて、

study@ctcenter.jp宛りにE

メールでお申し込みください。

一般社団法人 CBTを学ぶ会

栗原

☎080-4983-5568

参加費

会員 2500円

非会員 4000円

*当日会員加入手続きをすることにより会員料金で参加できます。(年会費 個人1000円、ファミリー5000円)

申込み・問合せ

7月15日(火)までにお申し込みください。

あわら市えちぜん鉄道サポートの会事務局(市民生活課内)

☎73-8017



助成金を交付します 市民ガイド育成事業

対象 市内で市民ガイドに関する活動をしている団体

内容 ガイド育成の必要経費に対して助成(上限5万円)

募集期間

6月20日(金)~7月4日(金)

必要書類

助成金交付申請書、申請概要

調査、事業説明書、収支予算

書、会員名簿、グループ規約

問合せ あわら市観光協会

☎78-6767

自衛官候補生募集

応募資格 18歳以上27歳未満の男子

(平成27年4月1日現在)

試験日 9月中旬~10月下旬

受付け 年間を通じて募集

問合せ 自衛隊福井募集案内所

☎24-3702

サマージャンボ発売開始

市町村振興宝くじサマージャンボとサマージャンボミニの収益金は、明るく住みよいまちづくりに使われます。県内の市町にある宝くじ売り場で購入をお願いします。

発売期間

7月4日(金)~7月25日(金)

問合せ

公益財団法人 福井県市町村振

興協会

☎57-1633



先月、長野県須坂市にオーブンガーデンの視察に行きました。普通の家庭のお庭を一般の方に開放して見ていただくというものです。市街地では30カ所を超えるお宅が参加しているとのこと。中には相当に手の込んだものもあれば比較的簡素なものもありましたが、いずれも楽しげにお客様をお迎えしているのが分かりました。

これに似た事業は奈良県高取町でも行われているようです。両者に共通するのは、事業を始めたのが個人あるいは民間団体であるということと、庭を鑑賞する人よりもそれをさせる側の人のほうがうれしそうということですね。この共通点は私たちにとても大切なことを教えてくれます。



ベビースタ

H26.5.1 ~ 5.31 届出順 <敬称略>

氏名	性別	お父さん	お母さん	行政区
笹井 愛斗	男	裕大	菜美帆	二面
五十嵐葉琉	女	一史	千尋	古
五十嵐菜七	女	一史	千尋	古
平川 寧音	女	喬	妙子	南稻越
竹内 享	男	淳	奈津季	古
金子 咲愛	女	貴志	聖子	若葉台
伊藤龍之介	男	大輔	珠栄	馬場
川端 杏奈	女	章元	知里	中番
清水 大晴	男	陽平	里郁	田中温泉
竹澤 璃空	男	徹哉	翔子	熊坂
高山結理菜	女	智樹	佐織	二面温泉
りょうたろう 松嶋涼太郎	男	和彰	亜弥	中川
とらじ 生谷 虎士	男	正一	悦子	新
かなめ 八木 奏海	男	祐一郎	馨	新用

「声の広報」のテープをご希望の方は、あわら市社会福祉協議会(☎73-2253)まで

市長コラム

第82話 『花と笑いと音楽と』

北陸新幹線金沢開業を控えて大事な時期に差し掛かっていきますが、よく「おもてなしの心」が大事だと言われます。しかし私は、それは言われて持てるような心ではなく、今お話した共通点の中にこそ、その秘訣があるように思います。

「花」だけではありません。私は「笑い」と「音楽」にも可能性を感じています。オーブンガーデンのように、市民の皆さんがこれらを通して人を楽しませ、自慢できるようなったとしたらどうでしょう。たぶん、そこに住む人もお客様をもハッピーな気分にならせてくれると思うのです。「花と笑いと音楽」にあふれたあわら市です。

あわら市 ありがとう!!!

7月の老人福祉センター利用日

	百寿苑	市姫荘
1 火	一般利用日	★A
2 水	本荘	一般利用日
3 木	一般利用日	
4 金	★波松	
7 月	北潟・浜坂	クラブ活動日
8 火	一般利用日	★E
9 水	新郷	C
10 木	一般利用日	F
11 金	★山方・里方・温泉	
14 月	一般利用日	D
15 火	一般利用日	★B
16 水	北潟・浜坂	A
17 木	一般利用日	金津
18 金	★本荘	
22 火	一般利用日	クラブ活動日
23 水	波松	C
24 木	一般利用日	F
25 金	★新郷	
28 月	一般利用日	
29 火	一般利用日	★D
30 水	山方・里方・温泉	E
31 木	一般利用日	

★は通所事業です。クラブ活動日は入浴できません。

市姫荘利用地区の内訳は次のとおりです。

- A 伊井・清間・矢地・菅野・南稻越・河原井手・池口
- B 古屋石塚・桑原
- C 中川・東田中・瓜生・南疋田・北疋田・次郎丸・御簾尾・北野・北・前谷・上野・剣岳地区
- D 笹岡・熊坂・下金屋・畝市野々・牛ノ谷・名泉郷
- E 滝・青ノ木・宮谷・坂口・蓮ヶ浦・細呂木・橋屋・樋山・細呂木駅前・吉崎地区
- F 山西方寺・柿原・山十楽・指中・沢・嫁威・日の出・清王

リサイクルバンク

ゆづりたい物・ゆづってほしい物がある人は、ご連絡ください。

《ゆづってください》

金津中学校トレーニングパンツ、金津中学校女子用制服、将棋盤・駒、屏風

問合せ 市民生活課 ☎73-8017

第7回 あわら市の生い立ち

平成16年に誕生したあわら市が、今年3月で満10歳になったのは知ってるよね。でも、その前はどうか知ってる？

江戸から明治へと時代が変わって、今から125年前の明治22年に、初めて市や町、村というまとまりができたんだけど、あわら市の区域は、金津町、伊井村、坪江村、細呂木村、剣岳村、芦原村、本荘村そして吉崎村の1つの町と7つの村に分かれていたんだ。

その後、明治30年に吉崎村から北潟村が分かれ、今から80年前の昭和10年には、芦原村が芦原町になって、2つの町と7つの村という組み合わせになったよ。それぞれの町や村に町長さんや村長さんがいて、役場という事務所があったんだから、今から考えるとすごく小さい単位だね。

昭和29年に、金津町と伊井村、坪江村、細呂木村、吉崎村が合併して金津町になり、昭和30年には、剣岳村が金津町に加わる一方で、芦原町と本荘村、北潟村が合併し芦原町となって、あわら市誕生前の2つの町の枠組みができたんだ。

こうして振り返ってみると、小さな町や村がいくつも組み合わさって今のあわら市ができたことが分かるけど、長い歴史の中で、たくさんの先祖が、ふるさとの未来を考えて苦労してきたはずだと思うよ。ぼくたちも、あわら市をもっともっとすてきなまちにするためにいろんなことを話し合いたいよね。

トリムマラソンでは、あわら市Facebook運営チームもジョギングの部に出場。走りながら名刺を配ってPRとFacebookページで実況中継をしたので、ハトハトになりましたが、沿道からのご声援のおかげで完走できました。名刺をもらった人も、そうでない人も、ページとチームの頑張りにぜひ「いいね!」をお願いします!(ゆ)



あわら市Facebookページ(<http://www.facebook.com/awaracity>)で市の情報を発信中。

あわらで



市内に勤務する若者にリレー形式で話を聞きます。先月の末武さんからバトンを受け取ったのは、道官さんです。

問合せ 観光商工課 ☎73-8030

小林化工株式会社 清間第一工場

道官 章子 さん (30)



社会人になって、はや12年。医薬品の製造に携わり、現在は薬剤を一次包装する工程を担当。人々の健康を手助けする医薬品をつくる仕事に誇りを持って取り組んでいる。

自分の働きが人の命とつながっている

人のためになる仕事がしたいと思い、医薬品をつくるこの仕事を選びました。作業中は異物混入を防ぐために全身を作業服で覆いますが、入社当時はその格好に戸惑いを感じました。薬剤を包装する場合でも、錠剤が汚れていないか再確認するなど、品質に気を配ります。日々の仕事に目標を立てて、その目標を達成できるように集中して仕事をしています。医薬品をつくる仕事は病気の治療の一助につながる仕事です。こうした自分の仕事が多くの人々の健康を手助けできたらと思います。

地元「あわら」は私にとって特別な場所。そこで誇りを持ちながら働けることをうれしく思います。自然豊かで、人が優しく親切なところは、これからも変わらないでほしいです。

インタビューの完全版は、市のホームページ(PC用)からご覧ください。スマートフォン、タブレット端末をお持ちの方はこちらから→



小林化工株式会社 (本社 あわら市矢地5-15)

当社は医療用医薬品を中心に、研究開発・製造・販売を手掛けている。医療フィールドの声に耳を澄まし、「誰もが取り扱いやしく、誰もが飲みやすいと感じる医薬品」を求めて製剤改良に挑戦しています。



▲清間第一工場

メール配信サービス

市では、防災情報や若者就活支援、子育て情報など身近で得る情報をメールで配信していますので、ぜひ登録ください。

- * パソコンでの登録方法は、市のホームページをご覧ください。
- * 迷惑メール対策で「受信拒否」の設定を行っている場合は、次のドメインを受信できるように設定してください。

● @otokunet.jp ● @city.awara.lg.jp

災害情報テレフォンサービス

聞き取りにくかった防災行政無線の内容を確認できます。☎0180-99-7000 (自動案内)



登録

7月くらしのカレンダー

日	月	火	水	木	金	土
<p>第3日曜日は「家庭の日」</p> <p>毎月第3日曜日は「家庭の日家族ふれあいデー」です。家族そろって出かける。家族そろって食事をする。家族みんなで笑う・・・。「家族と過ごす時間」を大切にする日です。</p>	<p>市庁舎太陽光パネル発電量 (5月1日～5月31日)</p> <p>積算発電電力量 2393 kWh ↓(換算すると)</p> <p>CO₂削減量 752 kg-CO₂</p> <p>■問合せ 市民生活課 ☎ 73-8018</p>	<p>1 市民生活課延長窓口(証明書発行) 19:00まで 市役所</p>	<p>2 燃やせないごみ収集日 資源ごみ収集日(廃プラスチック)</p> <p>心配ごと相談 13:00～16:00 市姫荘</p>	<p>3</p>	<p>4</p> <p>市民健診 細呂木公民館 8:00～10:00 (一般・肺・胃) 13:00～14:15 (子宮・乳・骨)</p> <p>開放デー 9:30～11:00 金津東保育所</p>	<p>5</p> <p>おはなしホイホイ 14:00～14:30 金津図書館</p>
<p>6 市民生活課日曜窓口(証明書発行) 8:30～12:00 市役所</p> <p>休日当番医 内 大嶋 医院(三国) ☎ 82-6677 内 藤田神経内科病院(丸岡) ☎ 67-1120 外 国立あわら病院(あわら) ☎ 79-1211</p>	<p>7</p>	<p>8 市民生活課延長窓口(証明書発行) 19:00まで 市役所</p> <p>市民健診 剣岳公民館 8:30～10:00 (一般・肺・胃) 開放デー 9:30～11:00 北瀧幼稚園、妙安寺保育園、伊井保育所、白藤保育園 行政相談・人権相談 13:30～16:00 市民文化研修センター</p>	<p>9 資源ごみ収集日(空き缶・空き瓶・ペットボトル・スプレー缶)</p> <p>心配ごと相談 13:00～16:00 保健センター</p>	<p>10</p> <p>市民健診 坪江公民館 8:30～10:00 (一般・肺・胃) 13:00～14:15 (子宮・乳・骨)</p> <p>開放デー 9:30～11:00 細呂木保育所</p>	<p>11</p>	<p>12</p> <p>おはなし会 11:00～11:30 芦原図書館</p> <p>おはなしホイホイ 14:00～14:30 金津図書館</p>
<p>13 市民生活課日曜窓口(証明書発行) 8:30～12:00 市役所</p> <p>粗大ごみ持ち込み日 8:30～16:30 広域圏清掃センター ☎ 74-1314</p> <p>休日当番医 内 市立三国病院(三国) ☎ 82-0480 内 石黒皮膚科クリニック(春江) ☎ 51-6700 外 市立三国病院(三国) ☎ 82-0480</p>	<p>14</p> <p>結婚相談 13:00～16:00 市姫荘 人権相談 13:30～16:00 セントピアあわら 行政相談 14:00～16:00 セントピアあわら</p>	<p>15 市民生活課延長窓口(証明書発行) 19:00まで 市役所 農地法に基づく許可申請締切日</p> <p>開放デー 9:30～11:00 本荘幼稚園</p>	<p>16 燃やせないごみ収集日 資源ごみ収集日(廃プラスチック)</p> <p>市民健診 保健センター 8:00～10:00 (一般・肺・胃) 13:00～14:15 (子宮・乳・骨)</p> <p>心配ごと相談 無料法律相談 (要予約 ☎ 73-2253) 13:00～16:00 市姫荘</p>	<p>17</p> <p>もぐもぐ教室 9:30～10:00 保健センター</p> <p>開放デー 9:30～11:00 芦原幼稚園</p> <p>年金相談 10:00～15:30 いねず(坂井市)</p>	<p>18</p> <p>開放デー 9:30～11:00 芦原保育所</p>	<p>19</p> <p>おはなしホイホイ 14:00～14:30 金津図書館</p>
<p>20 市民生活課日曜窓口(証明書発行) 8:30～12:00 市役所 家庭の日</p> <p>休日当番医 内 坂井内科クリニック(あわら) ☎ 77-1070 内 春江 病院(春江) ☎ 51-0029 外 国立あわら病院(あわら) ☎ 79-1211</p>	<p>21 海の日</p> <p>休日当番医 内 坂井 医院(あわら) ☎ 77-3060 内 木村 病院(あわら) ☎ 73-3323 外 春江 病院(春江) ☎ 51-0029</p>	<p>22 市民生活課延長窓口(証明書発行) 19:00まで 市役所</p> <p>開放デー 9:30～11:00 善久寺保育園</p>	<p>23 資源ごみ収集日(空き缶・空き瓶・ペットボトル・スプレー缶)</p> <p>心配ごと相談 13:00～16:00 保健センター</p>	<p>24</p> <p>3歳児健診 13:00～14:15 保健センター 2歳児歯科健診 14:00～14:15 保健センター</p>	<p>25 おばあちゃんの味の日</p>	<p>26</p> <p>おはなしホイホイ 14:00～14:30 金津図書館</p>
<p>27 市民生活課日曜窓口(証明書発行) 8:30～12:00 市役所</p> <p>粗大ごみ持ち込み日 8:30～16:30 広域圏清掃センター ☎ 74-1314</p> <p>休日当番医 内 柴田 医院(あわら) ☎ 78-6263 内 本多耳鼻科クリニック(丸岡) ☎ 68-1233 外 加納 病院(あわら) ☎ 73-1001</p>	<p>28</p> <p>結婚相談 13:00～16:00 市姫荘</p>	<p>29 市民生活課延長窓口(証明書発行) 19:00まで 市役所</p>	<p>30 燃やせないごみ収集日 資源ごみ収集日(廃プラスチック)</p> <p>心配ごと相談 13:00～16:00 市姫荘</p>	<p>31</p>	<p>あわら市の人口 26年6月1日現在</p> <p>男 13,940 人 (-17) 女 15,537 人 (-5) 世帯数 10,013 世帯 (+7)</p> <p>() は前月比</p>	
<p>7月の納期限は 31日です</p> <p>国民健康保険税(第1期) 固定資産税(第2期)</p>	<p>休日当番医 診療時間 9:00～17:00</p> <ul style="list-style-type: none"> ● 急な発熱やせき、のどの痛みなど、インフルエンザに似た症状のある人は、事前に当番医へ連絡し、受診方法をご相談ください。受診の際にはマスクを着用してください。 ● 当番医が変更されている場合がありますので、消防署(☎ 51-0119)にお問い合わせの上受診されるようお願いいたします。時間外の急患は、消防署へご連絡ください。 	<p>子ども救急医療電話相談</p> <p>お子さんの急病などで、夜間でもすぐに病院へ行った方がいいのか、翌朝まで様子を見ればいいのか迷ったときに、小児科医が電話でアドバイスします。</p> <p>相談時間 毎日 19:00～23:00 ☎ 25-9955</p> <p>※ 慢性疾患や育児相談には応じられません。 ※ 電話によるアドバイスです。診断や治療ではありません。</p>		<p>あわら市の広報</p> <ul style="list-style-type: none"> ● ホームページ http://www.city.awara.lg.jp/ ● 行政チャンネル チャンネルあわら (121ch) ● Facebook ページ http://www.facebook.com/awaracity 		