

# あわら

2014  
**3**

第121号  
平成26年3月15日発行



きらびやかなお雛さまにうっとり 子育て支援センター (2月25日)

## Contents

- あわら市 観光白書 ..... 2
- あわら市観光プロモーションビデオ  
シナリオ決定!! ..... 3
- 平成25年度 市の重点目標【報告】 ..... 4~5
- 国民年金からのお知らせ ..... 6

<b>あわら市の人口</b>		26年3月1日現在
男	14,032 人 (-4)	
女	15,570 人 (-13)	
<b>29,602 人 (-17)</b>	世帯数 10,010 世帯 (+10)	( ) は前月比

ゆうゆうと 人が輝く いやしと創作のまち





# シナリオ 決定!!

田中光敏監督が手掛ける観光プロモーションビデオのシナリオを10月から11月にかけて募集しました。全国から139本の応募があり、審査の結果、最優秀賞は犬の目線で四季折々の行事や風景を紹介する「ぼくは、ちょび!」に決定しました。

今回入賞したシナリオを基に、これから出演者の募集と公開オーディション、撮影へと作業を進め、来年3月にビデオを完成させる予定です。

入賞された皆さんは、次のとおりです。たくさんのご応募ありがとうございました。<敬称略>

\* 出演者の募集と公開オーディションについては、市のホームページで詳しくお知らせしています。

問合せ 観光商工課 観光G ☎73-8029

## 最優秀賞

「ぼくは、ちょび!」

坂野 靖子 (六日)

## 優秀賞

「風のダンス」 小嶋崇稔 (中浜)

「喜寿」 堂前香織 (馬場)

「老人と妻、そして運転手」 寺岡恭兵 (福岡市)



2月20日(木)に表彰式が行われ、田中監督から受賞者の皆さんに賞状が渡されました。

はじめまして、ぼくは「ちょび」晴れのくに岡山から、ここあわら市に引っ越してきた。ここはおかあさんの生まれ育った街らしい。おかあさんが、このまちを出てから20年、街の景色も人の有様もずいぶん変わったみたいで、「浦島太郎になった気分」だと言っている。この街でぼくが一番気に入ったのは星空がきれいだったこと。特に冬の夜空は空気が澄みきっている。

ぼくが最初に驚いたのは「トリムマラソン」だ。普段はほとんど人通りがないこの通りにランナーが殺到する。それも子どもからお年寄りまで思い思いの恰好で必死に走っている。ぼくも走るのは得意だ!是非「犬コース」も作ってほしいものだ。特に子どもが走る時はおかあさん達の応援がすごい!そういえば、トリムマラソンが近づくとぼくの散歩コースは賑やかになる。おとうさんと眠そうな小学生が走っている姿は実に微笑ましい。

その次に驚いたのは「金津まつり」だ!なんとたつて巨大な人形が町中を練り歩く。おかあさんも小さい頃は怖かったらしい。本陣飾りの技もすごい!たくさんの人たちがこの日のために準備をしてまつりを盛り上げる。時代は変わっても、遠い昔から引き継がれてきた伝統というものらしい。

夏になると早朝の竹田河原の散歩が気持ちいい。この頃は散歩の人たちの数が増える。毎日会う人たちは顔なじみだ。ぼくにもたくさん友だちができた。

## 最優秀作品 「ぼくは、ちょび!」

坂野 靖子



竹田川にかかる橋からは三国の花火がよく見える。その夜は橋の上が見物客でいっぱいになる。でもこの街には北陸随一と言われる三国の花火にも負けないくらいの花火がある。「観月のゆうべ」だ。お茶席やステージ発表、いろんなおいしいものも食べられる。そして最後の花火は間近で見られて迫力が半端じゃない!帰りの渋滞も三国ほどではない。

最近夏が異常に長くて、秋はアツという間だ。でもぼくは秋が好きだ。落ち葉をカサコソ言わせて散歩するのが楽しい!秋は新そばの季節だ。このあたりでは「おろし蕎麦」が名物らしい。新そばがとれるとあちこちでイベントが開かれる。そして冷たい雨が霰に変わり長い冬が訪れる。

冬の楽しみはなんとと言っても誰も踏みしめていない雪道の散歩だ。おかあさんとぼくの足跡が仲良くどこまでも続いていく。冬の北陸の名物といえばカニと温泉だ!寒い土地だからこそ温泉の温かさが身に沁みる。そして越前水仙が満開になると、もうそこまで春が来ている。冬の寒さが厳しい分春が待ち遠しい。どんなに雪に悩まされた冬でも必ず春はやってくる。

春は咲き誇る桜を眺めながらの散歩が最高だ!春の訪れの喜びとまた新しい一年のスタートだ。大きなランドセルを背負ったピカピカの一年生が駆けつけてくる。希望に満ち溢れたこともち、それを見守るおとうさん、おかあさん。その後ろにはおじいちゃん、おばあちゃん。この街ではそうやって子どもが育って行く。優しく温かい街、ぼくはこの街が、この街の人たちが大好きだ!

\*この作品に手を加えて、実際の脚本が作られます。

# あわら市 観光白書

## 平成25年実績

平成25年1年間にあわら市を訪れた観光客数は、154万9500人(対前年比16万7700人、12・1%の増)で、このうち宿泊客が82万1200人、日帰り客は72万8400人となっています。

## 平成24年との比較 宿泊客数は2万人増

あわら温泉の宿泊客数は80万6900人で、前年の78万7000人と比較し、1万9900人、2・5%の増となりました。

増加の要因としては、全国的な景気回復の基調が、秋以降あわら温泉などの観光産業にも波及を始め、宿泊客の増加につながったのではないかと考えられます。

## 日帰り客数は大幅14万人増

日帰り客数は72万8400人で、前年と比較して14万5900人、25・0%と大幅な増となりました。

この要因としては、夏休み期間のセントピアあわらのイベントや金津創作の森の蜷川実花展をはじめとする企画展が好調だったことなどが挙げられるほか、北潟湖畔にも多くの人が訪れたことなどが挙げられます。

## 今後の対応

北 陸新幹線長野ー金沢間が平成27年3月に開業し、その約10年後には敦賀までの県内延伸が実現します。それにより、首都圏、北関東、甲信越からの交流人口は大幅に増加すること

平成25年あわら市  
地域別観光客数(県外客)

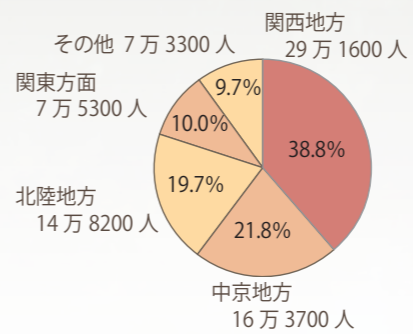

平成25年あわら市  
観光地別入込み客数

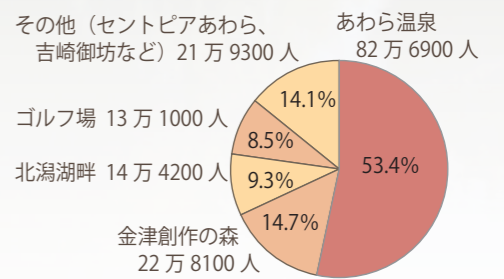

が予想されます。さらに、この夏には、舞鶴若狭自動車道が全線開通し、関西・中国方面から観光客の更なる増加も期待されます。

あわら市としては、この機会を逃すことのないよう、観光関係者が連携し、新しい観光資源の発掘や情報の発信、魅力ある滞在型の観光地づくりを戦略的に推し進めていくことが必要と考えています。

## まちづくりに重点を

来年3月の北陸新幹線金沢開業とそとの先の福井国体、東京オリンピック、新幹線の県内延伸など、次々と訪れるビッグチャンスに乗り損なうことなく対応していく必要があります。

当面の課題である北陸新幹線金沢開業に向けては、国や県の支援により、平成25年度から芦原温泉街の修景整備に着手し、温泉情緒あふれる華やぎのまちの創出に向けて、あわら温泉湯のまち広場における足湯の整備や、メイン道路のコミュニティ道路化などを進めていきます。

一方、J R芦原温泉駅周辺では、にぎわい交流広場に拠点施設を整備するとともに、金津本陣IKOSSAまでのエリアについて、回遊ルートの修景や誘導案内サインの整備、金津本陣飾り物展示施設の整備などを行うとともに、イベントなどのソフト事業の充実も図ります。

## 首都圏に向けたアピール

あわら市のイメージ戦略として、映画「利休にたずねよ」などを手掛けた田中光敏監督による観光プロモーションビデオなどの制作や、あわら市出身のイラストレーター、中本優さんのオリジナルキャラクターを活用した「ユコちゃんプロジェクト」、漫画「ちはやふる」などのコラボレーションイベントなどを通して、市の知名度アップに向けた取り組みを進めていきます。

平成27年10月には、J Rグループによる大型観光キャンペーン「北陸ステイネーションキャンペーン」が行われるなど、北陸新幹線金沢開業の前後には、自治体や観光事業者などによる大規模な販売促進のイベントが北陸各地で予定されています。

あわら温泉においても、金沢開業後となる来年度ごろには、開湯130周年の記念祭の開催を計画しています。

こうした機会を十分に活用しながら、J Rや近隣市町、観光団体などとの連携を強化し、あわら市の存在感のある情報発信に努めていきます。

併せて、広域的な観光連携では、2020年の東京オリンピック開催を視野に、これからまだまだ伸びる可能性のある外国人観光客の誘致に向けたインバウンド事業に力を注いでいきます。

問合せ 観光商工課 観光G ☎73-8029



# 市の重点目標【報告】

広報あわら 10月号で、本年度各部署が取り組む重点目標の9月末現在の進捗状況を掲載しました。今回は、2月末現在の進捗状況をお知らせします。重点目標には、目標数値のあるものとないものが混在しているため、進捗率を数字で表せないものもあります。目標達成に向けてさらに努力してまいりますので、皆さまのご理解とご協力をお願いします。

## にぎわいと活気のあるまちづくり

- ① **観光客数の増加**  
**目標** 総入込客数140万人以上、宿泊客数80万人以上  
 平成25年の総入込客数は154万9500人で、前年比16万7700人(12・1%)の増となりました。このうち宿泊客数は82万1200人で、前年比2万1900人(2・7%)の増となりました。
- ② **遊休農地(耕作放棄地)の解消促進**  
**目標** 坂井北部丘陵地の遊休農地(耕作放棄地) 13ha以上を解消  
 遊休農地約18haを担い手に集積し、営農を再開しました。また、障害物除去を伴う耕作放棄地3haを農地に再生し、3月以降、農業参入企業による作付けが行われます。さらに、その他の耕作放棄地1・6haを再生し、担い手に集積しました。
- ③ **企業誘致とまちなかのにぎわいの創出**  
**目標** 古屋石塚テクノパーク未売却用地への企業誘致、空き店舗解消と商店街を担う人材育成への支援  
 7つの企業・関係者と交渉を行ったほか、東京での誘致活動や市内外企業へのメール配信などに努めました。具体的な交渉には至っていません。  
 7月には、JR芦原温泉駅近くの空き店舗を活用したアンテナショップを開店し、1月末現在、約3100人の来場者がありました。10月の土・日曜日にJR駅前になぎわい広場でスイーツマルシェを開催し、約6000人の来場者がありました。

### 経済産業部

部長 嶋屋 昭則

## 防災対策と新幹線を見据えたまちづくりの推進

- ① **職員初動マニュアルの整備と自主防災組織の育成**  
**目標** 自主防災組織79区→92区  
 災害時初動マニュアルをより簡潔で分かりやすいものに改め、全職員に配布しました。自主防災組織は新たに10組織が設立され、年度末には89地区・83組織(組織率67・9%)となる見込みです。
- ② **北陸新幹線開業を見据えたまちづくり**  
**目標** 北陸新幹線金沢開業に向けたJR芦原温泉駅周辺と芦原温泉街のにぎわいづくり推進  
 JR駅前の「にぎわい交流館」は実施設計に着手し、平成26年中の完成を予定しています。また、3月末完成の足湯施設のほか、市道田中々舟津線整備では実施設計を終えました。一方、「金津本陣まちづくりプラットホーム会議」や「あわら温泉検討会」では、にぎわいづくりに向けた体制づくりが話し合われました。
- ③ **入札等事務の改善**  
**目標** 電子入札実施率70%  
 本年度から、電子入札の対象事業費を工事130万円・委託業務50万円以上に拡大した結果、実施率は65・7%となり、目標をほぼ達成できました。今後、さらに目標値を高め、入札、契約事務の適正化に努めます。

### 総務部

部長 小坂 康夫

## 安心・安全で快適な住環境の整備

- ① **下水道事業の整備促進**  
**目標** 下水道接続率92%以上  
 1月末の下水道接続率は91%となっており、引き続き、目標達成に向けた排水設備の接続促進に努めます。
- ② **交通ネットワークの整備促進**  
**目標** 新幹線設置駅を見据えたJR芦原温泉駅周辺整備を推進、主要幹線道路・国道8号福井バイパス整備を推進  
 国道8号福井バイパスの整備に向け、地域や県とともに国土交通省や近畿地方整備局などへ要請活動を行い、早期完成を訴えました。また、残る用地についても国と連携し、買収を進めました。  
 JR駅周辺整備は、継続的に用地交渉を行い、一部工事を発注しました。
- ③ **工事発注時期の適正化**  
**目標** 側溝整備などの12月末工事完成率70%以上  
 市単独一般道路改良工事は、12月末現在で87%を発注し、80%が完成しました。なお、2月中旬にはすべての工事の発注を終えています。

### 土木部

部長 細川 秀己

## 健全で安定した財政基盤の確立

- ① **財政基盤の強化**  
**目標** 平成25年度の実質公債費比率12%以下  
 国の経済対策などの活用ができたことにより、予定より起債を抑制できたことから、平成25年度末の実質公債費比率は11・5%程度になる見込みです。
- ② **市税等の収納推進**  
**目標** 現年度分の収納率98%以上  
 県地方税滞納整理機構と連携し、滞納処分を積極的にを行いました。1月末現在の差し押えは181件(前年同期133件)で、市税現年度分の収納率は84・04%(前年同期83・06%)になっています。
- ③ **個人住民税の特別徴収促進**  
**目標** 市内に住所を有する従業員10人以上の全事業所に対する特別徴収(給与天引き)への移行促進  
 県税務課と連携を図りながら、特別徴収制度の周知などに取り組みました。対策の一環として、対象事業所への直接訪問を行った結果、約4割が特別徴収へと移行しました。

### 財政部

部長 田崎 正實

## 子どもたちの健やかな成長と文化の伝承

- ① **学校給食センターの運営**  
**目標** 安全安心な学校給食の提供と給食センターの効率的運営、食育を通じた子どもたちの正しい生活習慣の確立  
 新給食センターは9月末に完成。設備操作や衛生管理の習熟研修などを経て、1月10日から各小・中学校への給食を開始しました。地産地消を推進するとともに、より安全でおいしい給食の提供に努めています。
- ② **生涯学習複合施設「金津本陣I・KOSA」の有効活用**  
**目標** 桑野遺跡出土品や本陣飾り物を常設展示する郷土歴史資料館の活用による文化・伝統の継承、にぎわい・交流の促進  
 7月の開館以来、約7000人が来館しました。図書館は、来館者が前年比約2倍、貸出冊数は約1・4倍となっています。今後、図書の充実のほか、企画展や新たな作品展示を通して、施設全体のにぎわいづくりと来館者の拡大に努めます。
- ③ **巡回型「チャレンジ・ザ・ニュースポーツ」事業の推進**  
**目標** ニュースポーツ教室参加者の前年度比15%増  
 2月末現在、12支部・14回で440人(31・4人/回)の参加を数え、目標とする17支部425人に対して3%の人員増となりました。また、前年度比では27%増となり、目標を大きく上回りました。

### 教育委員会

部長 高橋 瑞峰

## 豊かな自然と健康で安心して暮らせるまちづくり

- ① **就学前教育・保育の充実**  
**目標** 「認定子ども園」移行・新設に向けて、金津保育所や公設民営施設の改修と私立園整備を支援  
 市内4保育施設のこと園移行に向けた改修工事の設計業務に取り組みました。また、新たな私立こども園を設置・運営する市姫福祉会の法人設立を支援し、新園舎の設計業務が進められました。  
 このほか、5歳児向けのカリキュラム案を作成するなど、良質な教育・保育の提供に努めました。
- ② **元気で長生き、豊かな健康生活づくり**  
**目標** 特定健診受診率35%以上、特定保健指導実施率45%以上、がん検診受診率30%以上  
 2月末現在の特定健診受診率は24・6%、特定保健指導実施率は49・3%、がん検診受診率は32・8%となっています。引き続き、健康増進事業を推進し、受診勧奨に努めてまいります。
- ③ **循環型社会づくりの推進**  
**目標** エコプラン2000世帯以上・50事業所以上、グリーンカーテンづくり100世帯以上  
 エコプランには、2002世帯・11事業所の参加となりましたが、グリーンカーテンは32世帯にとまりました。  
 北潟湖の再生に向け「北潟湖自然再生に関する協議会」を設置し、協議を始めました。

### 市民福祉部

部長 志田 尚一





平成26年4月から過去2年間の  
免除・猶予申請が可能に！

経

経済的な理由などで国民年金保険料の納付が困難なときには、本人の申請により、保険料の納付が免除または猶予される制度があります。

平成26年4月からは、申請時点から2年1カ月前の月分まで申請ができるようになります。

申請方法

以下の書類を持って市民生活課または福井年金事務所へ申請してください。

- 年金手帳（または基礎年金番号の分かるもの）

- 印鑑
- 雇用保険受給者証、離職票などの失業を証明する公的機関が発行する書類の写し（過去に本人や配偶者、世帯主が失業している場合）

ご注意ください

- 申請が遅れると万一の際に障害年金などを受け取れない場合がありますので、すみやかに申請してください。
- 申請期間に対応する前年所得に基づき、審査を行いますので、免除が承認されない場合があります。

年金相談所を  
ご利用ください

福

井年金事務所では厚生年金や国民年金の各種手続きなど、年金に関する相談を受け付けています。

とき 毎月第3木曜日  
10時～15時30分

※広報あわら裏表紙「くらしのカレンダー」に掲載  
坂井地域交流センター「くねす」

準備物

年金手帳または年金証書、印鑑

問合せ

（代理の場合）委任状と免許証などの委任された人の本人確認ができるもの  
福井年金事務所  
国民年金課  
☎23・4516



国民年金保険料は  
前納がお得！

玉

国民年金保険料は毎年見直しが行われ、4月からの保険料は月額1万5250円となります。

国民年金保険料は前納することでお得です。口座振替と合わせてぜひご利用ください。前納制度について、詳しくは市民生活課にお問い合わせください。

▼口座振替のお申し込みには基礎年金番号の記入と口座振替する通帳、その届出印が必要です。

▼申込用紙は、市民生活課や各金融機関、年金事務所にあるほか、日本年金機構のホームページからもダウンロードできます。

※郵送での申し込みも可能

▼口座振替は、各金融機関の窓口または年金事務所受

学生納付特例制度を  
ご存じですか？

学

生で、保険料を納付することが困難な場合は、住所登録地の市町村で申請し、日本年金機構の承認を受けると、その期間の保険料の納付が猶予されます。

なお、承認を受けた期間の保険料は、申し出により後払い（10年以内）できますが、3年度目以降に納付する場合、当時の保険料に加算額が付きます。

対象者 大学や大学院、短大、専門学校など（修業年限1年以上）に在学する20歳以上で、前年所得が118万円以下の人

準備物 印鑑、学生証（コピー可）または在学証明書

農家支援組織 **ねこの手クラブ** 会員募集！

あなたの「ちから」と「おもいやり」をお貸しください

丘陵地農業支援センターでは、人手が足りずに困っている農家を支援するための組織「ねこの手クラブ」を運営しています。

「ねこの手クラブ」は、農作業の手伝いを望む農家の依頼に応じ、会員が作業に従事するサービスです。「農家を支援し、地域の農業を守りたい！」という強い意欲と情熱のある人を募集しています。

「ねこの手クラブ」はこんなことをします

- 作付け前の畑の準備や苗の植付け
- 果実を大きく実らせるための、つぼみの摘み取り
- スイカやメロン、トマトなどのめかき
- サツマイモやニンジン、ネギ、ブルーベリー、梨、柿などの収穫作業
- 収穫後の後片付け
- そのほか、農畜産業の作業全般

「ねこの手クラブ」のしくみ

- ねこの手クラブの会員は、丘陵地農業支援センターとの契約により農作業に従事する「非常勤の作業員」です。
- 農家から作業の依頼があれば、会員に日時や作業内容をお知らせし、作業従事者を決めます。
- 作業時間は1日8時間以内で、賃金は時給740円（平成26年4月以降予定）です。

ねこの手クラブ 農家支援の流れ



▼ 応募資格 ▼

- 18歳以上で健康に自信があり「農家や農業を支援したい！守りたい！」という思いが強い人。  
※未成年者は保護者の同意が必要です。
- あわら市および坂井市三国町の坂井北部丘陵地の畑に通勤可能な人。

※この募集は、雇用対策として行うものではなく、農業への支援が目的です。

▼ 応募・問合せ ▼

所定の応募用紙に必要事項を記入の上、丘陵地農業支援センターへ持参、郵送、FAXまたはメールでお申し込みください。応募用紙は、丘陵地農業支援センターにあるほか、次のホームページからもダウンロードできます。

丘陵地農業支援センター  
〒910-4103  
あわら市二面第1号10番地  
坂井北部丘陵地農業団地センター内  
☎78-6364 FAX 78-6388  
E-mail info@nogyoshien.jp  
URL http://www.nogyoshien.jp/





## こころの健康づくりを始めましょう

「深読み」と「くよくよ」はしないようにしましょう。考え方や価値観は十人十色。他人と違うことは当たり前です。相手の顔色を気にして、自己主張をしないでいると、ストレスをため込んでしまいます。

**2. イライラを解消する食事**  
ビタミンやミネラルなどの栄養素が不足すると、イライラや不安、集中力の低下を招きやすくなります。三食規則

**1. ストレスをため込まない「ミニニケーション」**  
「深読み」と「くよくよ」はしないようにしましょう。考え方や価値観は十人十色。他人と違うことは当たり前です。相手の顔色を気にして、自己主張をしないでいると、ストレスをため込んでしまいます。

**2. イライラを解消する食事**  
ビタミンやミネラルなどの栄養素が不足すると、イライラや不安、集中力の低下を招きやすくなります。三食規則

**3. レクリエーションで発散**  
スポーツで体を動かしたり、友人と食事に出かけたり、何かに「夢中になれる時間」を上手に作ると、嫌なことを考える時間も少なくなります。

**4. 心身の緊張を和らげるリラクゼーション**  
入浴は、全身の血行が良くなり、代謝が活発になって心身の緊張をほぐします。ぬるめのお湯にゆっくり漬かると、筋肉や関節の硬さがほぐれ、リラクセスに効果的です。

**出張!!こころの健康講座**  
お住まいの町内会、サークルなどに講師が伺い「こころの健康づくり」をテーマに分かりやすくお話しします。お気軽にお申し込みください。  
※ 先着2団体に無料で講師を派遣  
**内容** こころの病気、ストレス対処法など  
**申込み・問合せ**  
健康長寿課 健康増進G  
☎73-8023

## 第11回あわら市トリムマラソン 参加者募集!



自然の息吹を感じる新緑の季節に、緑あふれる市街地を楽しく駆け抜けてみませんか。  
とき 5月18日(日) ※雨天決行  
主会場 あわら市役所 (開会式・ゴール)  
資格 ・健康な人  
・車いすでの参加不可  
・親子の部の子どもは小学校3年生以下  
※親1人に子ども2人も参加可能  
・単独走は小学校3年生以上  
・18歳未満は保護者の同意が必要  
締切り 4月10日(木)  
申込み・問合せ 申込書に必要事項を記入の上、郵便振込でお申し込みください。現金納付を希望する場合は、スポーツ課に

種目	参加費
1.5 km 親子1年生以下、親子2・3年生	1組 1800円
2 km 小学生男女 (3・4年生の部、5・6年生の部)	【小・中・高校生】 500円
3 km 中学生女子・一般男女	【一般】 1800円
5 km 中学生男子・一般男女	
10 km 一般男女	
ジョギング3 km 先着100人(当日受け付け可)	500円

※記録集は別途300円



ご持参ください。申込書はスポーツ課・トリムパークかなづ・農業者トレーニングセンター・B&G海洋センター体育館にあります。  
※ JTBスポーツステーションのサイトからも申し込み可能です。  
トリムマラソン事務局 (スポーツ課内)  
☎73-8043



### 国民健康保険からのお知らせ 70歳以上75歳未満の人の自己負担割合が変わります!

70歳～74歳(現役並み所得者以外)の人の自己負担割合は、法定では2割となっていたのですが、国の措置により1割負担に据え置かれていました。平成26年度から、より公平な仕組みとするため、この特例措置が見直されることになりました。  
高齢者の生活に大きな影響が生じることのないよう、4月2日以降70歳の誕生日を迎える人から段階的に見直しを実施します。

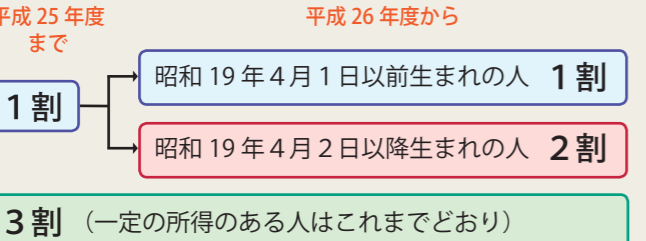

問合せ 健康長寿課 健康増進G ☎73-8023

### 空き時間を有効活用 統計調査員募集!

市では、国が実施する各種統計調査(国勢調査など)に従事する統計調査員を募集しています。  
統計調査に従事する人は、あらかじめ市の登録が必要で、統計調査実施の際に都合が合えば、調査員として活動していただくことになります。

**内容** 調査対象(世帯や事業所)の訪問や、調査票の配布・回収・点検  
**報酬** 1回の調査につき2～5万円程度  
**資格** 20歳以上の健康な人・警察・選挙・税務の仕事に関係のない人  
**申込み・問合せ** 政策課 企画・広報G  
☎73-8005

### YONETSU-KAN ささおか(余熱館) 休館のお知らせ

4月9日(水)から25日(金)まで、清掃センター焼却施設定期点検のため休館します。  
問合せ YONETSU-KAN ささおか  
☎74-2221  
広域圏清掃センター  
☎74-1314

### ご寄付ありがとうございます

2月21日に、JA花咲ふくいが販売する「大豆入麦茶」の売上金の一部を食育活動に役立ててほしいと、昨年引き続き寄付をいただきました。



### 下水道への早期接続をお願いします 公共下水道供用開始区域の拡大

4月から次の区域で下水道が使えるようになります。  
**公共下水道の新規処理区域**  
土三区・富津区・熊坂区の一部  
水洗化のお願い  
新たに下水道の処理区域となった区域では、法令によりトイレの汚水や台所などの排水は半年以内に、くみ取り便所は3年以内に下水道へ接続することが義務付けられています。市が指定した排水設備指定工事に依頼し、工事を行ってください。  
水洗便所改造奨励金・融資あっせん  
9月までに下水道に接続し、市の検査を受けた人には、水

水洗便所改造奨励金として2万円を交付します。工事費の一部を融資する制度もありますのでご相談ください。  
**下水道事業受益者負担金**  
供用開始された区域で「公共汚水枳」を設置した人には「下水道事業受益者負担金」が賦課されます。負担金の決定通知書については4月、納付書については6月に届きます。  
なお、6月中に一括で納付した人には25%の報奨金が出ます。  
問合せ 上下水道課 下水道G  
☎73-8037



## 狂犬病予防集合注射

狂犬病予防法では、生後91日以上の子犬の飼い主に対し、年1回の狂犬病予防注射の接種を義務付けています。また、飼い主は市が交付する注射済票を、常に犬に身に付けさせなければなりません。

市では、次のとおり集合注射を実施しますので、都合のよい会場で接種してください。

なお、お近くの動物病院でも接種できます。市の委託病院であれば、犬の登録や注射済票の交付を受けることもできます。

- 準備物 印鑑、お知らせのはがき（4月に郵送します）
- 費用 ・狂犬病予防注射 2450円/1頭  
 ・注射済票交付手数料 550円/1頭  
 ・登録手数料（未登録犬のみ）3000円/1頭  
 ※登録している飼い犬が死亡した場合には、届け出が必要ですのでご連絡ください。  
 ※注射料金は、動物病院によって異なることがあります。

問合せ 市民生活課 生活・環境G  
 ☎73-8017

### 4月15日（火）

- 9:30～10:10 JA花咲ふくいLPG住設センター
- 10:50～11:40 本荘公民館
- 13:30～15:00 湯のまち公民館

### 4月16日（水）

- 9:30～10:30 市民生活課芦原分室駐車場
- 11:10～11:40 波松区民館
- 13:30～14:10 北潟公民館
- 14:40～15:00 吉崎公民館

### 4月22日（火）

- 10:00～11:30 B&G プール駐車場
- 13:30～15:00 坂井健康福祉センター

### 4月23日（水）

- 9:30～9:50 劔岳公民館
- 10:10～10:30 坪江公民館
- 10:50～11:20 伊井公民館
- 13:30～14:00 細呂木公民館
- 14:30～15:00 名泉郷会館



**ペットの飼い主さんへ**

犬のフンは飼い主が処理しましょう！  
 散歩時の犬のフンの放置は、絶対にやめてください。フンの回収用具を持参して必ず自宅へ持ち帰りましょう。

**最後まで責任をもって飼いましょ！**  
 都道府県などは、安易な動物の引き取り依頼を拒否できるようにになりました。これは、動物愛護管理法が改正され、飼い主には動物がその命を終えるまで、適切に飼養する責任があることが明記されたためです。

**適切に飼える頭数を飼いましょ！**  
 たくさんの動物を飼う場合、全ての動物に手が回らず、清潔な環境の確保が大変になる場合があります。適切に飼うことができているかを一度見直してみてください。周囲に対するマナーを忘れて、愛情と責任をもつて飼いましょ。

## 平成26年度 採用情報 臨時職員（保育士・事務）を募集します

募集職種	募集人数	採用日	勤務地	勤務日	賃金	保険	その他	応募・問合せ
保育士	若干名	4月1日以降	保育士資格 金津保育所または芦原 幼児園	月々金曜日 ※不定期に土曜日有り シフト制（7時30分～ 19時の間の7時間45分） 月額14万9800円 ※通勤手当・期末手当有り	健康保険・厚生年金・ 雇用保険・労働災害保 険加入	パートタイムも合わせ て募集します。詳細は 子育て支援課にお問い 合わせください。	3月31日（月）までに履 歴書を持参または郵送し てください。	☎73-8021 あわらし子育て支援課
事務	1人	4月7日（月）	国民体育大会準備にか かる事務	月々金曜日 ※祝日を除く 8時30分～17時15分 月額14万1000円 ※通勤手当・期末手当有り	健康保険・厚生年金・ 雇用保険・労働災害保 険加入	3月28日（金）までに履 歴書を持参または郵送し てください。	福井しあわせ元気国体 マスコットキャラクター 「はぴりゅう」	☎73-8043 あわらしスポーツ課

## 消費税の引き上げに伴う手数料などの改定

4月1日から消費税が引き上げられることに伴い、各種手数料や使用料が変更になります。

**し尿くみ取りにかかる手数料**

くみ取り業者に支払う手数料を内税方式から外税方式に改定します。

改定前 （内税方式）	1600円
改定後 （外税方式）	1520円

●し尿手数料（18リットルにつき）

改定前 （内税方式）	5円
改定後 （外税方式）	4円70銭

●ホース延長の場合は、次の金額を加算（40m以上で30mを超えることにつき）

※1円未満の端数を切り捨て

問合せ さかいクリーンセンター  
 ☎72-2200

**上下水道料金**

○4月1日から8%税率適用  
 ・給水装置工事設計手数料  
 ・水道加入負担金

○5月検針分から8%税率適用  
 ・水道料金  
 ・公共下水道使用料  
 ・農業集落排水下水道使用料

問合せ 上下水道課  
 ☎73-8036

**消費税の転嫁拒否などに関する相談に応じます**

消費税引き上げ後に供する商品または役務について、消費税の増額分の減額を求める行為や買いたたきをする行為、増額分を値引きするなどの宣伝や広告は法律で禁止されます。消費税に関するご相談は次の窓口をご利用ください。

**相談窓口**  
 消費税価格転嫁等総合相談センター  
 ☎0570-2000-123  
 （平日9時～17時）  
 ※3月、4月は土曜日を受け付け  
 WEBフォーム（24時間）  
<http://www.tenkasoudan.go.jp>

## あわらし防犯隊 県政功労者知事表彰

あわらし防犯隊が2月7日「県政功労者知事表彰」を受けました。

あわらし防犯隊は、昭和23年の結成以来65年間にわたり、住民への防犯思想の普及や防犯パトロールなど「安全安心まちづくり活動」を実施しています。長年、地域の治安維持に貢献したことが認められ、今回の受賞にいたしました。



## 音訊の会柿の実 厚生労働大臣表彰

市内のボランティアグループ「音訊の会 柿の実」が「平成25年度ボランティア功労者に対する厚生労働大臣表彰」を受け、2月27日に市長へ受賞を報告しました。

平成4年の設立以来、市の広報や議会だよりなどを音訊し、視力に障害のある人や目の不自由な高齢者に配布するなど長年のボランティア活動が認められ、今回の受賞にいたしました。





平成 26 年度 企画展・イベントのご案内

※主催事業の主なものを紹介しています。  
日程、内容については変更が生じる場合がございます。

リサ  
福井利佐展  
—進化する切り絵の世界—

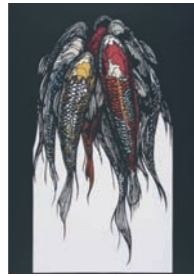

©Risa Fukui  
「鯉 2013」 2013 年

と き / 4月19日(土)～6月15日(日)  
10:00～17:00(最終入場 16:30)

休館日 / 月曜日 ※5月5日(月・祝)、6日(火・振休)は開館  
5月7日(水)は休館

ところ / アートコアミュージアム-1、ギャラリー

観覧料 / 一般 500(400)円、高校生以下無料

※身障者および65歳以上の高齢者は250円  
( )内は20人以上の団体料金

切り絵アーティストとして幅広く活躍する福井利佐の個展。「切り画」と称する独自の切り絵の表現を展開する福井氏の作品は、グラフィカルで大胆な構図でありながら繊細できめ細やかな描写が生命力や躍動感を生み出し、観る人を圧倒させます。さまざまな企業やアーティストとのコラボレーション作品を交え、切り絵の新たな魅力を紹介いたします。

第14回 森のアートフェスタ  
5月10日(土)・11日(日)



森の  
アート  
フェスタ

第17回 クラフトマーケット  
10月11日(土)・12日(日)



森のアートフェスタ会場風景

Imaginature <イマジネイチャー> (仮称)

7月19日(土)～9月28日(日)

木や石など自然素材とコンピュータや映像装置が組み合わされた作品たち(インタラクティブアート)。自然素材の見たことのない側面を五感で体感しよう。夏休みは親子で光と影の不思議な世界をお楽しみください。

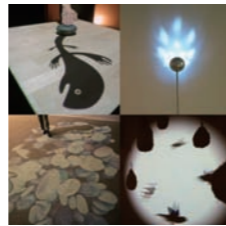

© plaplax

クゼケンジ  
アートドキュメント2014 久世建二展

10月25日(土)～12月7日(日)

クレイワーク(陶による立体造形)の世界で活躍し、土のさまざまな表情を追求し続ける久世氏(あわら市出身)の世界を代表作から最新作まで変遷をたどりながら紹介します。



「人形 HITOGATA」陶・2009年

リボネシア  
Forest of Ribbonesia—リボンの森— (仮称)

2015年1月17日(土)～3月1日(日)

リボンを素材にアートワークを展開する創作集団 Ribbonesia。動植物をモチーフに独自のアイデアとデザインで新しいアートの形を展開しています。豊かな自然や生きものたちで表現された空間構成でリボンという素材の魅力や可能性を広めていきます。



©Ribbonesia Wrapping

将来必要なお金はいくら？

◆2月24日(月) 金津高等学校



金津高校1年生35人が福井銀行の行員から「お金と仕事」をテーマにした授業を受けました。ゲーム形式で収入と生活費のシミュレーションを行い、大人になったときの生活設計について楽しみながら学びました。生徒たちは、生活費が想定した額より多くかかることに驚き、将来の職業を慎重に選ぶ大切さを感じているようでした。

合併10年を思う

◆3月1日(土) 文化会館



市制10周年を記念し、まちづくりシンポジウムを開催。ヒナタカコさんによる市民憲章の歌で始まり、特別講演では金美齢さんが「日本人の矜持」と題して、ふるさとに誇りを持つことの大切さを語りました。

その後、関西学院大学大学院の小西砂千夫先生による「合併自治体の課題」と題した講演や市民参加のパネルディスカッションを行い、10年間の思いと市の未来について話し合いました。

まちかど graffiti では、広報係が取材した“あわらの話題”をお届けします！



地元の食材で健康な体に

◆2月15日(土) 食育スタジオ



地産地消の大切さを伝えるため、地元の食材などに関する講演会と料理教室が行われました。講演会では、あわら市在住で浅田クッキングスクール校長の浅田容子さんが、食事や地元産の食材を食べることの重要性について分かりやすく解説しました。

料理教室では、地元生産者の吉村みゆきさん考案のレシピを基に、地元の食材を使った料理を調理。参加者は地元食材のおいしさとありがたさを味わっていました。

魅力あるまちづくりを提案

◆2月21日(金) 市役所



金津高校中高一貫クラスの課題探求プロジェクトの研究成果発表会が行われました。「まちの未来を考えよう」をテーマに、半年かけて研究してきた成果を市長や議員、職員を前に発表。観光客がとどまりにくいなどの課題を指摘し、流れる温泉や道路のペイントで魅力あるまちにするなど、若者らしいアイデアにあふれた具体的な提案に、参観の大人たちは感心して聞き入っていました。

平成 26 年度 友の会《一般・メセナ》会員募集！

◎うれしい特典がいっぱいの「友の会」にぜひご入会ください。

特典	一般会員		メセナ会員(法人会員)		
	個人	ファミリー	ゴールド	シルバー	ブロンズ
年会費	2000円	3000円	30000円	20000円	10000円
企画展招待券	年4回(各2枚)	年4回(各3枚)	年4回(各50枚)	年4回(各30枚)	年4回(15枚)
陶芸教室年間受講料1割引	本人のみ	—	—	—	—
情報誌「創作の森」送付	年3回	年3回	年3回	年3回	年3回
レストラン・アンビションソフトドリンク無料チケット	2枚	3枚	—	—	—
ガラス・陶芸1日体験1割引チケット	1枚	1枚	50枚	30枚	15枚
御社名掲載(HP・情報誌ほか)	—	—	○	○	○
入居作家オリジナル作品進呈	—	—	○	○	○
森のアートツアー参加料割引	本人のみ	2名まで	5名まで	5名まで	5名まで

※お申込み方法/郵便振替または財団事務局で直接お申し込みいただけます。詳細については、創作の森ホームページをご覧ください。

●(公財)金津創作の森財団 事務局 TEL.73-7800 http://sosaku.jp/ E-mail sousaku@city.awara.lg.jp  
●アンビション(レストラン&森の結婚式)月曜休業、祝日の場合は翌日 ※貸し切りとなる場合がございます。 問合せ アンビション TEL.73-4141



最近入った本の一部  
をご紹介します

- <一般書 文学>
- 祈りの証明 3.11の奇跡 (森村 誠一)
  - 深海のアトム (服部 真澄)
  - 雨の降る日は学校に行かない (相沢 沙呼)
  - スープの国のお姫様 (樋口 直哉)
  - 月光の誘惑 (赤川 次郎)
  - トラップ (相場 英雄)
  - ピブリア古書堂の事件手帖 5 (三上 延)
  - 紅花染め秘帳 はやぶさ新八御用旅 (平岩 弓枝)

- 不完全な魔法使い 上・下 (マーガレット・マーヒー)
- 昨夜のカレー、明日のパン (水皿 泉)
- 終物語 中 (西尾 維新)
- プーと私 (石井 桃子)
- 未刊行小説集 (いとう せいこう)
- 作家の履歴書 (阿川 佐和子他)
- 創作の極意と掟 (筒井 康隆)
- 地震と独身 (酒井 順子)

- <一般書 その他>
- 福井県の歴史 (隼田 嘉彦)
  - 手に取るように戦国時代がわかる本(岸 祐二)
  - ハーバード戦略教室(シンシア・モンゴメリー)
  - 中国のブタが世界を動かす (柴田 明夫)
  - 先生と私 (佐藤 優)
  - 石川県人と富山県人のえっホント！？ (矢野 新一)

- 神秘のクジラ イッカクを追う (トッド・マクリーシュ)
- 0葬 (島田 裕巳)
- 誰と一緒にでも疲れない「聴き方・話し方」のコツ (水島 広子)
- レース鳩 (吉原 謙以知)

- <児童書>
- がっこうのおばけずかん (斎藤 洋)
  - 心霊スポットへようこそ 11 (山口 理)
  - パン屋のこびととハリネズミ (アニー・M・G・シュミット)
  - 日本は世界で何番目？ 2・3(藤田 千枝編)
  - さがし絵で発見！世界の国ぐに 14 (こどもくらぶ編)
  - 「障がい者」なんて、ひどくない？ (タナカ ヒロシ)

- 世界のともだちシリーズ (偕成社)
- 動物園のひみつ (森 由民)
- うちのいぬ (ヘレン・オクセンバリー)
- おめでどうのおふろやさん(とよた かずひこ)
- あかいありのぼうけんえんそく(かこ さとし)
- パピペポーおながくかい (かこ さとし)
- おりがみにんじゃ (つきおか ゆみこ)
- 英詩のこころ (福田 昇八)
- しあわせなら名探偵 (杉山 亮)
- 忍たま乱太郎 (尼子 騒兵衛)
- にらめっこしましょあつぷっぷ！【紙芝居】 (長野 ヒデ子)

- は芦原図書館にあります。
- は金津図書館にあります。
- は両館にあります。



## まなびの ひろば

まなびの広場では、生涯学習  
など“まなび”に関する話題  
をお知らせします！

**和の癒やし  
春の山野草こけ玉づくり**

春の山野草でこけ玉を作ってみませんか。

とき 4月19日(土) 13時30分

ところ 湯のまち公民館

講師 草景倶楽部会長 松永輝夫氏

定員 先着25人

参加費 1500円

準備物 移植ゴテ、手袋

申込み 4月11日(金)までにお申し込みください。

湯のまち公民館  
☎78-6350



**春の寄せ植え講座**

春の花をたくさん使ったすてきな寄せ  
植えを作ります。

とき 4月25日(金) 13時30分

ところ 湯のまち公民館

講師 渡辺 寛幸氏

定員 先着25人

参加費 3000円

準備物 移植ゴテ、手袋、持ち帰り袋

申込み 花鉢(直径36cm程度)  
4月21日(月)までにお申し込みください。

湯のまち公民館  
☎78-6350



**春休み子ども工作教室  
パンフルートを作ろう**

民族楽器パンフルートが、簡単に作  
れます。パンフルートを作って、アン  
デスの風の音色を一緒に奏でましょう。

とき 3月25日(火) 10時

ところ 芦原図書館 会議室

対象 小学生

定員 先着20人

申込み 3月20日(木)までにお申し込みください。

芦原図書館  
☎78-7246



## 子育て支援センターだより



入園前のお子さんと遊びに来ませんか？  
子育て支援センターでは、毎日遊び場を開放しています。  
お子さんと一緒に遊んだり、育児の話もできますよ！

### 4月の行事予定

10日(木)	保育カウンセラー巡回相談	10:00～12:00
内容：子どもの行動や言語遊びに関する相談 講師：保育カウンセラー 五十嵐美根子氏		
19日(土)	交通教室	10:30～11:30
内容：チャイルドシートの使い方や注意事項 講師：あわら警察署交通指導員		
22日(火)	乳幼児教室	10:30～11:30
内容：予防接種や離乳などに関する相談 講師：あわら市職員(保健師)		
23日(水)	誕生会	10:30～11:15
内容：お話し会 講師：子育てマイスター 西山式子氏(元教諭)		

### 土曜日遊びにおいで！

4月19日(土)の9時から12時まで、子育て支  
援センターを開放します。平日はお仕事などでな  
かなか利用できない人も、この機会にぜひお子  
さんとおいでください。

**子育て  
ポイントアドバイス**

**予防接種は早めに計画的に**

乳幼児は感染症にかかることが多く、その  
中には、かかると生命に関わるようなものが  
あります。  
感染症を予防するには、予防接種を受けるこ  
とが重要です。予防接種には、定期接種と任意  
接種があり、定期接種は法律に基づき市が行い  
ます。保護者には接種の努力義務がありますが、  
定められた期間内であれば費用はかかりませ  
ん。これに対し任意接種は、保護者の希望によ  
り接種するもので、費用は自己負担になります。  
予防接種は、ワクチンごとに接種の回数や  
間隔が決められているので、早めに計画的に  
接種していきましょう。

- ◆ 電話相談・育児相談 ☎ 77-1163 月～金曜日 9:00～16:30
- ◆ みる一む&わいわいの一む開放 月～金曜日 9:00～16:30
- ◆ のびのび子育て相談室(電話相談可) 毎週火曜日 13:30～15:30

◆ 申込み・問合せ 子育て支援センター ☎ 77-1163

## 毎月25日は おばあちゃんの味の日



材料 / 4人分	栄養 / 1人分
ゴボウ : 50g	エネルギー : 115kcal
糸こんにゃく : 135g	たんぱく質 : 7.0g
薄揚げ : 75g	脂質 : 3.9g
ネギ : 50g	カルシウム : 59mg
だし汁 : 530cc	鉄 : 1.0mg
しょうゆ : 60g	食塩 : 1.3g
塩 : 少々	

### 作り方

- ①ゴボうはささがきにして水に5分つけて、アクをぬく。
- ②薄揚げは油抜きして1cm角または細切りにする。
- ③糸こんにゃくは、半分の長さに切り、塩もみをして水から茹で沸騰したらざるにあげる。
- ④ネギはななめ切りにする。
- ⑤鍋にだし汁、ゴボウ、薄揚げを入れ、中火で10分ほど煮る。
- ⑥③の糸こんにゃくを入れ、ひと煮立ちしたら、しょうゆを入れ、塩で味を調え、ネギを入れる。

### ゴボウ

ゴボウには食物繊維が豊富に含まれており、中でも水溶性食物繊維「イヌリン」は腸の働きを整え、血糖値の上昇を抑える作用があるとされます。また不溶性食物繊維の「リグニン」もコレステロール値を抑制する作用や、腸のぜん動運動を活発にさせる作用があるとされます。そのため便秘解消などが期待できます。



市営住宅入居者募集

物件 田中々団地
・準耐火構造2階建て
【3LDK】1戸
家賃 次の範囲内で世帯の所得に応じて定める額
1万6200円
〜3万1900円
申込み・問合せ
3月31日(月)までにお申し込みください。
建設課 整備管理G
☎73・8031

つららん2014実行委員募集

「つららん」とは歴史や文化、自然などといった地域の資源を生かした多彩な体験プログラムを集約し、約1カ月にわたり実施する活動です。
申込み・問合せ
4月10日(木)までにお申し込みください。
吉崎公民館
☎75・1205



北陸新幹線ルートを表示中

新幹線ルートの起点(群馬県高崎市)からの距離を表示する杭が市内に3カ所設置されています。ご確認ください。
設置場所
・県道細呂木停車場北湯線 指中地係
・JR芦原温泉駅裏 自由ヶ丘二丁目地係
・市道池口・伊井線 伊井地係
問合せ 建設課 新幹線推進室
☎73・8034



懐かしの写真コレクション

あわら市では平成25年度に募集した「今・昔 懐かしの写真コレクション」のパネル展を実施しています。市内の歴史や文化を共有しながら、将来のまちづくりや景観について考えてみませんか。
申込み・問合せ
あわら市役所 1階ロビー
建設課 計画G
☎73・8034



認知症の人と家族の会 坂井地区つどいを開催します

認知症を抱える人や家族、介護者のためのつどいです。参加費は無料です。お気軽にご参加ください。
申込み・問合せ
☎82・1282

あわら市赤十字奉仕団 男性団員を募集します

あわら市赤十字奉仕団では、一刻を争う災害時の機動力を向上するため、男性団員の募集を行っています。あなたのお力をお貸しください。
申込み 福祉課 ☎73・8020

すてきな出会いを見つけましょう

婦人福祉協議会では福井県から委託され、結婚相談を行っています。家族からの相談も受け付けています。個人情報を守りますので、お気軽にご相談ください。
申込み 老人福祉センター市姫荘 ☎73・2253

ソフトバレーボール春季大会

申込み・問合せ
4月14日(月)までにお申し込みください。
あわら市ソフトバレーボール連盟 三上
☎090・2830・6540

弓道体験教室

弓道体験教室を開催します。参加費は無料です。弓道に興味のある人や、余暇を有効に活用したい人などは、この機会にぜひ体験してみてください。
申込み・問合せ
あわら市弓道協会 吉村
☎090・2039・7851

蓮如の里 ふるさとの道を歩く会

春の風を感じ、自然と触れ合いながら吉崎まで歩いてみませんか。
申込み・問合せ
あわら市役所(7時30分発)
↓金津城溝江館跡↓金津地蔵↓金津城奉行所跡↓金津本陣↓KOSASA↓多賀谷左近の墓↓嫁威の谷↓細呂木関所↓のこぎり坂↓一字一石墳↓吉崎御山↓【バス移動】↓あわら市役所(14時到着予定)

対象 元気に歩ける人(全行程約12km)
\*小学生以下は保護者同伴
定員 先着100人
参加費 600円(保険料など)
\*当日集金
準備物 飲み物、弁当(昼食)
申込み・問合せ
4月21日(月)までに住所・氏名・年齢・電話番号をお知らせください。
〒919・0692
あわら市市姫三丁目1番1号
文化学習課
☎73・8041
E-mail bunka@city.awara.lg.jp

防衛省自衛官等募集

給与・手当などが支給されます。また、学費・宿舎・食事などの費用は無料です。
資格
一般要員・飛行要員: 22歳以上26歳未満の人(院卒者は28歳未満)
歯科: 20歳以上30歳未満で大学の歯科課程卒業者(見込み含む)
薬剤科: 20歳以上28歳未満で大学の薬学課程卒業者(見込み含む)
試験日
5月10日(土)
5月11日(日) \*飛行要員のみ
受付 4月25日(金)まで(必着)
問合せ 自衛隊福井募集案内所
☎24・3702

あわら市野球連盟 大会参加チーム募集

あわら市野球連盟では、平成26年度のナイターリーグおよびC級リーグの参加チームを募集しています。試合日程や登録料など、詳細はお問い合わせください。
申込み・問合せ
4月4日(金)までにお申し込みください。
あわら市野球連盟事務局 西川
☎090・4681・4061

えち鉄で行く「大人の遠足」

とき 4月13日(日) 9時〜16時
\*9時あわら湯のまち駅集合
内容
・愛宕坂界隈の散策
・橘曙覧記念文学館と茶道美術館の見学
・料亭「離世」で昼食
・しだれ桜の咲く足羽神社周辺を散策
定員 先着40人
参加費 【サポーターズクラブ会員】2000円
【サポーターズクラブ非会員】3500円
\*当日、会員加入手続きができます。(年会費 個人1000円、ファミリー5000円)
その他 往復4km程度歩きますので、履きなれた靴でご参加ください。
申込み・問合せ
3月31日(月)までにお申し込みください。
あわら市えちぜん鉄道サポーターの会事務局(市民生活課内)
☎73・8017



早春のガーデニング講座

今回の講座では、園内の植物にネームプレートをつけていきます。ガーデニングについての相談も受け付けます。どなたでも参加できますので、ぜひお越しください。
申込み・問合せ
建設課 計画G
☎73・8034



少年少女ヨット教室

とき 4月13日(日)
〜10月19日(日)の計7回
9時30分〜16時
三國ボートレース場
対象 小学校3年生〜中学校3年生
準備物 運動できる服装、運動靴、帽子、着替え、カッパ、弁当
申込み・問合せ
(一財)日本モーターボート競走会 三國支部「ヨット教室募集係」
☎77・3140



3月1日、あわら市は満10歳の誕生日を迎えました。多くの市民の皆さんといっしょに、市政施行10周年を記念したシンポジウムを開催しました。テーマは「次の10年、そしてさらなる未来へ」です。

この10年の来し方を振り返ると、消防基盤の充実や学校耐震化、防災行政無線の整備など、市民の安全安心に力を注いできました。あるいは、子ども医療費助成の中学生への拡大や第3子以降の保育料無料化など、子育て支援に意を用いてきたといえるかもしれません。

しかし、もうひとつ別な角度からの見方も可能ではないでしょうか。それは、合併した旧両町の制度の整



▲市民憲章を歌うヒナタカコさん

合性を図ってきた10年ではなかつたかという振り返りです。消防行政、学校給食システム、あるいは、来年4月を予定している保育制度の統一化などが挙げられます。別の言い方をすると、制度の違いを克服するのに、やはり10年の歳月が必要だったのかという感慨です。

私たちはせっかく「幸福度日本一」の福井県に住んでいるのです。これからの10年は、みんなであわら市の「幸福」を探したらどうでしょう。ハッピーバースデーです。

## ベビ一誕生

H26.2.1～2.28 届け順 <敬称略>

氏名	性別	お父さん・お母さん	行政区
西出 倅絆	男	幸司 智美	古
須田詩乃美	女	信一 幸恵	稲荷山
吉川 湊馬	男	直佑 真美	若葉台
渡邊 裕介	男	直路 千恵	新
奥中 梨世	女	大平 由希子	八日
庄田 悠聖	男	裕一 亜季子	中央
高田花和莉	女	章弘 恵里名	新用
坂井 優雅	男	雅至 文香	井江葎
山下 芙愛	女	堅太郎 彩也香	新用
瀬谷 京	男	晃平 めぐみ	前谷
織田 紗綾	女	秀樹 佳津江	舟津温泉
川端ゆいな	女	昌範 ゆかり	細呂木
五島 将輝	男	賢幸 一恵	笹岡

「声の広報」のテープをご希望の方は、あわら市社会福祉協議会（☎73-2253）まで

## 市長コラム

### あわら市、よもやまに！あじのまきまき！！

#### 第79話 ハッピーバースデー

3月1日、あわら市は満10歳の誕生日を迎えました。多くの市民の皆さんといっしょに、市政施行10周年を記念したシンポジウムを開催しました。テーマは「次の10年、そしてさらなる未来へ」です。

この10年の来し方を振り返ると、消防基盤の充実や学校耐震化、防災行政無線の整備など、市民の安全安心に力を注いできました。あるいは、子ども医療費助成の中学生への拡大や第3子以降の保育料無料化など、子育て支援に意を用いてきたといえるかもしれません。

しかし、もうひとつ別な角度からの見方も可能ではないでしょうか。それは、合併した旧両町の制度の整

#### 第4回 市のシンボル



日本って聞いて何をイメージするかな。「富士山」「桜」「相撲」「侍」・・・いろんなものを思い浮かべると思いますが、どれも日本と深い関係があるから、聞けば「なるほど！」って思うよね。

外国人の人に日本のことを紹介するときなど、富士山や桜などのイメージシンボルと一緒に説明すれば、より分かりやすくなるもんね。

こうしたイメージシンボルは、あわら市にだってあるんだ。まず、市の花は「花菖蒲」。北潟湖のほとりには、300種類 20万本の花が咲く花菖蒲園があるから、なるほどって思うんじゃないかな。毎年6月には、花菖蒲まつりも開かれるからみんな知ってるよね。

その次に、市の木が「梅」。かわいい花でいち早く春の訪れを知らせてくれる梅は、誰からも親しまれているよね。市内でもいろんなところで見かけると思うよ。

最後に、市の鳥が「白鷺」。竹田川や北潟湖、田んぼなどで見かける真っ白な姿は、とてもきれいでうっとりするね。

あわら市では、このシンボルを5年前の合併5周年のときに決めたんだ。さまざまところで紹介しているけど、富士山や桜のように、花菖蒲や梅、白鷺などを見たら、みんなから「あっ！あわら市だ」と思ってもらえるようになるといいね。

あわら市が誕生して10年。当時高校生の私は、住所が変わったという認識しかありませんでした。今やすっかり書き慣れた「あわら市」には、合併準備に携わった人の苦労やまちの人の思いが込められていると先月特集をして分りました。月日が経つのは早いもの。皆さんは、どんな10年を歩んできましたか？(ゆ)



#### 4月の老人福祉センター利用日

	百寿苑	市姫荘
1火	一般利用日	
2水	一般利用日	A
3木	一般利用日	C
4金	一般利用日	E
7月	一般利用日	クラブ活動日
8火	一般利用日	★B
9水	一般利用日	F
10木	一般利用日	金津
11金	★新郷	
14月	一般利用日	
15火	一般利用日	★D
16水	山方・里方・温泉	一般利用日
17木	一般利用日	A
18金	★北潟・浜坂	
21月	一般利用日	クラブ活動日
22火	一般利用日	★C
23水	本荘	F
24木	一般利用日	E
25金	★波松	D
28月	一般利用日	
30水	一般利用日	

★は通所事業です。クラブ活動日は入浴できません。

- 市姫荘利用地区の内訳は次のとおりです。
- A 伊井・清間・矢地・菅野・南稲越・河原井手・池口
  - B 古屋石塚・桑原
  - C 中川・東田中・瓜生・南疋田・北疋田・次郎丸・御簾尾・北野・北・前谷・上野・剣岳地区
  - D 笹岡・熊坂・下金屋・畝市野々・牛ノ谷・名泉郷
  - E 滝・青ノ木・宮谷・坂口・蓮ヶ浦・細呂木・橋屋・樋山・細呂木駅前・吉崎地区
  - F 山西方寺・柿原・山十楽・指中・沢・嫁威・日の出・清王

#### リサイクルバンク

ゆずりたい物・ゆずってほしい物がある人は、ご連絡ください。

- 《ゆずります》  
アイロン、ひな人形
- 《ゆずってください》  
チャイルドシート、自転車(子ども用)、ベビーベッド

問合せ 市民生活課 ☎73-8017

あわらで



市内に勤務する若者にリレー形式で話を聞きます。先月の小坂さんからバトンを受け取ったのは、田邊さんです。

問合せ 観光商工課 商工 G ☎73-8030

株式会社 SHINDO 総務部 本社受付

たなべ さとみ  
田邊 聡美さん (27)



接客の仕事に憧れて入社し、現在5年目。心を込めたあいさつや笑顔など、相手の立場に立った接客を心掛ける。総務の仕事もこなし、今の時期は新卒の採用事務を担当している。

#### 心のこもったおもてなしを

あわらのゆったりした雰囲気が好きです。高校卒業後は県外へ進学しましたが、将来のことと、穏やかに生活するなら生まれ育った地元が良いと考え、あわらに帰ってきました。家に帰ると家族がいるのはうれしいですね。

受付の仕事は、いろんなタイプのお客さまに出会えるので、毎日が刺激的で楽しく働いています。大切にしていることは「心からのおもてなし」。常に笑顔で、相手の気持ちを考え行動するように心掛けています。お客さまからいただける笑顔と「ありがとう」の言葉が、仕事の活力です。海外から本社に来られるお客さまも多いので、今後は英語やフランス語など語学の勉強もしたいと思っています。

インタビューの完全版と企業の採用情報は市のホームページ(PC用)へ。スマートフォン、タブレット端末をお持ちの方はこちらから →



株式会社 SHINDO (本社事業所 あわら市伊井 11-1-1)

繊維事業に加えて、産業資材やシリコーンなど非繊維部門の強化に取り組んでいます。環境に配慮した生産活動を心掛け、世界のお客さまを相手に、新事業や新製品開発に挑戦しています。



▲石塚工場

#### メール配信サービス

市では、防災情報や若者就活支援、子育て情報など身近でお得な情報をメールで配信していますので、ぜひご登録ください。

- ※ パソコンでの登録方法は、市のホームページをご覧ください。
- ※ 迷惑メール対策で「受信拒否」の設定を行っている場合は、次のドメインを受信できるように設定してください。
- @otokunet.jp ● @city.awara.lg.jp

#### 災害情報テレホンサービス

聞き取りにくかった防災行政無線の内容を確認できます。☎0180-99-7000 (自動案内)

登録





# 4月くらしのカレンダー

日	月	火	水	木	金	土	
<p>毎月第3日曜日の翌日の月曜日は「放課後活動定休日」</p> <p>「放課後活動定休日」には、授業終了後の放課後の活動を実施せず、家族みんながそろう家族時間を持てるようにしましょう。ご家族の皆さまも、早めにご帰宅いただくようご協力をお願いします。</p>	<p><b>市庁舎太陽光パネル発電量</b> (2月1日～2月28日)</p> <p>積算発電電力量 1239 kWh ↓ (換算すると)</p> <p>CO<sub>2</sub>削減量 390 kg-CO<sub>2</sub> ■ 問合せ 市民生活課 ☎ 73-8018</p>	<p><b>1</b> 市民生活課延長窓口(証明書発行) 19:00まで 市役所</p>	<p><b>2</b> 燃やせないごみ収集日 資源ごみ収集日(廃プラスチック)</p>	<p><b>3</b></p>	<p><b>4</b></p>	<p><b>5</b></p> <p>おはなしホイホイ 14:00～14:30 金津図書館</p>	
<p><b>6</b> 市民生活課日曜窓口(証明書発行) 8:30～12:00 市役所</p> <p>休 内宮崎病院(三国) ☎ 82-1002 休 内つばさ内科クリニック(丸岡) ☎ 63-5232 休 外春江病院(春江) ☎ 51-0029</p>	<p><b>7</b></p> <p>心配ごと相談 13:00～16:00 保健センター</p>	<p><b>8</b> 市民生活課延長窓口(証明書発行) 19:00まで 市役所</p> <p>行政相談・人権相談 13:30～16:00 市民文化研修センター(金津本陣IKOSSA)</p>	<p><b>9</b> 資源ごみ収集日(空き缶・空き瓶・ペットボトル・スプレー缶)</p>	<p><b>10</b></p> <p>もぐもぐ教室 9:30～10:00 保健センター</p>	<p><b>11</b></p>	<p><b>12</b></p> <p>おはなしホイホイ 14:00～14:30 金津図書館</p>	
<p><b>13</b> 市民生活課日曜窓口(証明書発行) 8:30～12:00 市役所</p> <p>粗大ごみ持ち込み日 8:30～16:30 広域圏清掃センター ☎ 74-1314</p> <p>休 内こしの医院(三国) ☎ 81-6655 休 内つちだ小児科(丸岡) ☎ 67-8306 休 外加納病院(あわら) ☎ 73-1001</p>	<p><b>14</b></p> <p>心配ごと相談 13:00～16:00 市姫荘 結婚相談 13:00～16:00 市姫荘 行政相談 14:00～16:00 セントピアあわら 人権相談 13:30～16:00 セントピアあわら</p>	<p><b>15</b> 市民生活課延長窓口(証明書発行) 19:00まで 市役所 農地法に基づく許可申請締切日</p>	<p><b>16</b> 燃やせないごみ収集日 資源ごみ収集日(廃プラスチック)</p> <p>はっぴー教室 13:00～13:30 子育て支援センター</p>	<p><b>17</b></p> <p>年金相談 10:00～15:30 いねず(坂井市) 1歳6カ月児健診 13:00～14:15 保健センター 2歳児歯科健診 14:00～14:15 保健センター</p>	<p><b>18</b></p>	<p><b>19</b></p> <p>おはなしホイホイ 14:00～14:30 金津図書館</p>	
<p><b>20</b> 市民生活課日曜窓口(証明書発行) 8:30～12:00 市役所 家庭の日</p> <p>休 内荒井医院(三国) ☎ 82-7703 休 内春江病院(春江) ☎ 51-0029 休 外宮崎病院(三国) ☎ 82-1002</p>	<p><b>21</b> 放課後活動定休日</p> <p>心配ごと相談 無料法律相談 (要予約 ☎ 73-2253) 13:00～16:00 保健センター</p>	<p><b>22</b> 市民生活課延長窓口(証明書発行) 19:00まで 市役所</p>	<p><b>23</b> 資源ごみ収集日(空き缶・空き瓶・ペットボトル・スプレー缶)</p>	<p><b>24</b></p>	<p><b>25</b> おばあちゃんの味の日</p>	<p><b>26</b></p> <p>おはなしホイホイ 14:00～14:30 金津図書館</p>	
<p><b>27</b> 市民生活課日曜窓口(証明書発行) 8:30～12:00 市役所</p> <p>粗大ごみ持ち込み日 8:30～16:30 広域圏清掃センター ☎ 74-1314</p> <p>休 内向坂内科医院(三国) ☎ 81-2255 休 内野村医院(坂井) ☎ 72-1839 休 外中瀬整形外科医院(丸岡) ☎ 67-3777</p>	<p><b>28</b> 燃やせるごみ市内一斉収集日</p> <p>心配ごと相談 13:00～16:00 市姫荘 結婚相談 13:00～16:00 市姫荘</p>	<p><b>29</b> 昭和の日</p> <p>※ 燃やせるごみの収集はありません。</p> <p>休 内西野医院(三国) ☎ 82-1392 休 内ともだクリニック(坂井) ☎ 66-6161 休 外木村病院(あわら) ☎ 73-3323</p>	<p><b>30</b> 燃やせないごみ収集日 資源ごみ収集日(廃プラスチック)</p>	<p><b>市税などのお支払いは口座振替をご利用ください</b></p> <p>市県民税や固定資産税、軽自動車税、国民健康保険税のお支払いには、納め忘れのない口座振替が便利です。振替日は、納期月の月末(再振替は翌月の10日)です。手続きは、通帳と通帳届出印をお持ちの上、市内の金融機関または収納推進課へお越しください。</p> <p>■ 問合せ 収納推進課 ☎ 73-8013</p>			
<p><b>休日当番医</b></p> <ul style="list-style-type: none"> <li>● 休日当番医の診療時間は、9:00から17:00までです。</li> <li>● 急な発熱やせき、のどの痛みなど、インフルエンザに似た症状のある人は、事前に当番医へ連絡し、受診方法をご相談ください。受診の際にはマスクを着用してください。</li> <li>● 当番医が変更されている場合がありますので、消防署(☎51-0119)にお問い合わせの上受診されるようお願いいたします。時間外の急患は、消防署へご連絡ください。</li> </ul>			<p><b>子ども救急医療電話相談</b></p> <p>お子さんの急病などで、夜間でもすぐに病院へ行った方がいいのか、翌朝まで様子を見ればいいのか迷ったときに、小児科医が電話でアドバイスします。</p> <p>相談時間 毎日 19:00～23:00 ☎ 25-9955</p> <p>※ 慢性疾患や育児相談には応じられません。 ※ 電話によるアドバイスです。診断や治療ではありません。</p>		<p><b>あわら市の広報</b></p> <ul style="list-style-type: none"> <li>● ホームページ <a href="http://www.city.awara.lg.jp/">http://www.city.awara.lg.jp/</a> 携帯電話用 <a href="http://www.city.awara.lg.jp/mobile/i/">http://www.city.awara.lg.jp/mobile/i/</a></li> <li>● 広報紙 広報あわら(毎月15日発行)</li> <li>● 行政チャンネル チャンネルあわら(121ch)</li> <li>● Facebook ページ <a href="http://www.facebook.com/awaracity">http://www.facebook.com/awaracity</a></li> </ul>		