

あわら

2009

11

第69号

平成21年11月16日発行



将来は僕も消防士！

10月27日

火の用心フェスタ

Contents

- 平成20年度 あわら市の決算 …………… 2～5
- あわら市の男女共同参画を考える …… 6～7
- 男女共同参画・創作の森通信 …………… 8～9
- まなびの広場 …………… 10～11

- 子育て支援センターだより …………… 12
- まちかどgraffiti …………… 13
- お知らせ …………… 14～19
- 暮らしのカレンダー（12月）…………… 20

平成20年度 あわら市の 決算

一般会計歳入総額

132億2,316万8千円

一般会計歳出総額

128億4,580万7千円

一般会計において、歳入・歳出の差である「形式収支」は3億7,736万1千円となりました。これから翌年へ繰り越した事業に必要な財源3,186万9千円を引いた「実質収支」は3億4,549万2千円の黒字となりました。

「実質収支」は、累積の黒字額であり、平成20年度だけの収支額を表す「単年度収支」は、2,960万4千円の黒字となります。

各会計の決算額

(単位：千円)

会計名	歳入総額	歳出総額	差引	翌年度へ繰り越すべき財源	実質収支
一般会計	13,223,168	12,845,807	377,361	31,869	345,492
国民健康保険特別会計	2,904,222	2,845,374	58,848		58,848
老人保健特別会計	377,971	379,652	△1,681		△1,681
後期高齢者医療特別会計	278,225	276,942	1,283		1,283
金津雲雀ヶ丘寮特別会計	558,124	489,202	68,922		68,922
農業集落排水事業特別会計	69,557	65,741	3,816		3,816
産業団地整備事業特別会計	652,655	919,947	△267,292		△267,292
モーターボート競走特別会計	2,206,363	2,205,111	1,252		1,252

企業会計	歳入総額	歳出総額	差引
公共下水道事業会計 収益的収支	1,113,633	1,094,308	19,325
資本的収支	2,068,180	2,407,544	△339,364
水道事業会計 収益的収支	872,170	866,365	5,805
資本的収支	723,911	941,978	△218,067
工業用水道事業会計 収益的収支	10,772	9,087	1,685
資本的収支	0	0	0

基金残高

(単位：千円)

基金名	年度末残高
財政調整基金	982,000
土地開発基金	67,832
金津南部土地区画整理基金	33,193
自動車購入基金	26,334
減債基金	130,918
ふるさと創生基金	146,522
工業等振興基金	9,630
福祉基金	225,798
地域振興基金	1,300,000
ふるさとあわらサポート基金	2,829
学校施設整備基金	10,000
国民健康保険基金	174,364
金津雲雀ヶ丘寮基金	222,368
農業集落排水事業基金	3,823
競艇基金	75,671
合計	3,411,282

地方債残高

(単位：千円)

会計名	年度末残高
一般会計	12,609,962
金津雲雀ヶ丘寮特別会計	485,136
農業集落排水事業特別会計	522,714
公共下水道事業会計	12,133,306
水道事業会計	2,462,737
合計	28,213,855

一般会計決算

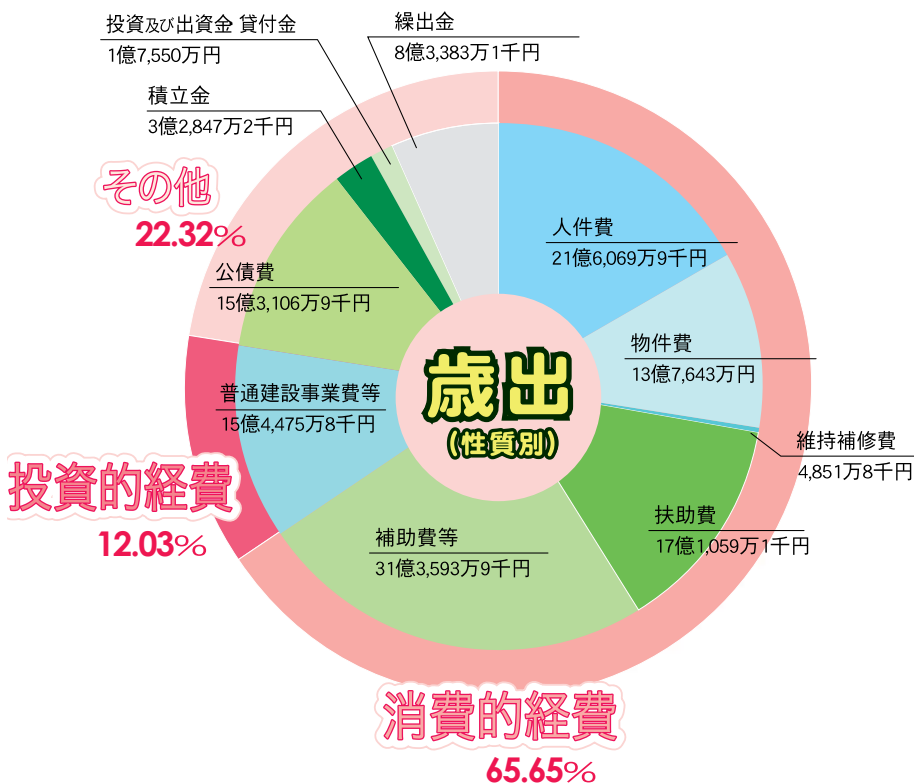
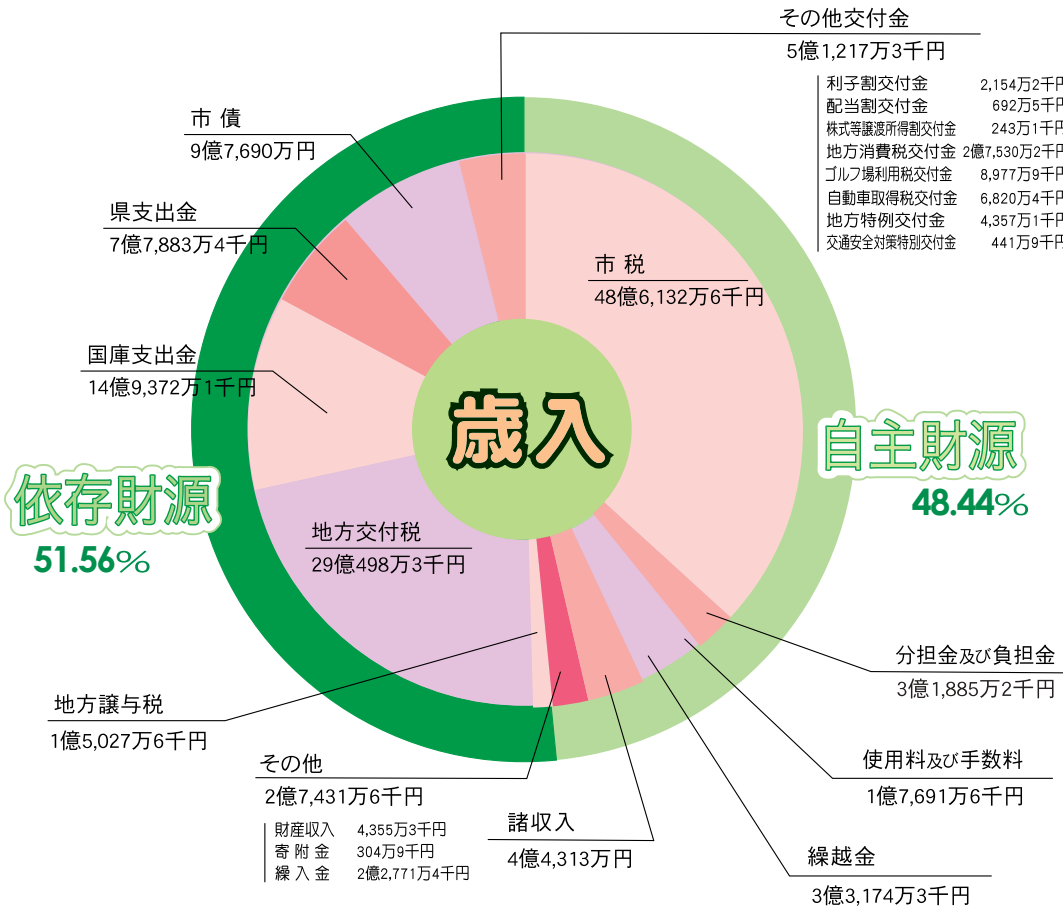

歳出

(目的別)

(単位：千円、%)

款	決算額	構成比
民生費	3,301,950	25.70
土木費	1,847,512	14.38
総務費	1,580,614	12.30
公債費	1,531,070	11.92
教育費	1,354,541	10.54
衛生費	1,002,755	7.81
農林水産業費	594,300	4.63
消防費	526,585	4.10
商工費	511,620	3.98
諸支出金	329,142	2.56
議会費	173,206	1.35
労働費	92,076	0.72
災害復旧費	436	0.01
	12,845,807	100.00

歳出(性質別)の主な経費

人件費 議員報酬・手当、委員報酬、市長など特別職の給与、職員の給与、共済組合・退職手当組合への負担金など

議員報酬・手当	1億1,783万1千円
市長など特別職の給与	2,798万9千円
職員の給与	14億4,240万5千円

物件費 賃金、旅費、交際費、消耗品費などの需用費、郵便料などの役務費、備品購入費、委託料、使用料及び賃借料など

需用費	2億3,384万3千円
委託料	6億8,855万7千円
賃金	1億8,947万3千円

扶助費 生活保護法などの各種法令に基づき、被扶助者に対して支給する費用や単独で行う各種扶助に要する経費

生活保護費	2億1,816万5千円
児童手当	2億1,152万円
障害者自立支援給付費	2億9,376万4千円
児童扶養手当	7,923万6千円

補助費等 報償費、役務費(保険料)、負担金、補助金、補償補てん及び賠償金など

福井坂井地区広域市町村圏事務組合負担金	5億4,371万7千円
嶺北消防組合負担金	4億9,661万1千円
水道事業会計補助金	2億1,896万1千円
公共下水道事業会計補助金	5億7,967万9千円
坂井地区環境衛生組合負担金	5,877万7千円

歳出(目的別)の主な経費

民生費

保育所費	6億4,995万1千円
介護保険広域連合負担金	3億3,957万5千円
幼児園費	3億880万1千円
障害者自立支援給付費	2億9,376万4千円
生活保護費	2億1,816万5千円
児童手当	2億1,152万円

土木費

公共下水道特別会計補助金	5億7,967万9千円
芦原温泉駅周辺整備事業等	1億3,470万円
道路一般改良舗装工事	9,965万4千円
地方道路交付金事業(滝・高塚線)	3,773万円
道路維持補修工事	3,365万9千円
地方道路交付金事業(十日・嫁威線)	3,030万円
市営住宅管理費	2,754万2千円

総務費

定額給付金事業	4億5,707万9千円
福井坂井地区広域市町村圏事務組合負担金	8,453万6千円
コミュニティバス運行業務委託料	4,870万1千円
えちぜん鉄道経営支援補助金	1,800万円

公債費

償還元金	13億3,712万5千円
償還利子	1億9,394万4千円

教育費

小学校校食費	3億7,944万6千円
中学校校食費	1億9,826万5千円
公民館費	1億1,778万6千円
幼稚園費	1億559万1千円
創作の森費	9,462万4千円
図書館費	8,903万6千円
	4,536万9千円

衛生費

塵芥処理費	5億8,511万8千円
水道事業会計補助金	2億600万円
坂井地区環境衛生組合負担金	5,877万7千円

農林水産業費

土地改良事業償還補助金	1億1,270万4千円
農業集落排水事業特別会計繰出金	3,596万2千円
農地・水・環境保全向上活動支援事業	3,009万3千円
坂井丘陵企業的園芸拡大事業補助金	2,142万4千円
被害米除去対策事業補助金	2,828万円

消防費

嶺北消防組合負担金	4億9,661万1千円
-----------	-------------

商工費

中小企業振興資金預託金	1億円
セントピアあわら管理委託料	2,750万円
地域ブランド創造活動推進事業補助金	500万円

諸支出金

市民生活安定資金預託金	6,500万円
-------------	---------

決算に見る市民1人当たりの 主な負担と費用

市の決算額を、21年3月31日現在の住基人口
30,775人をもとに、1人当たりの数字で表しています。

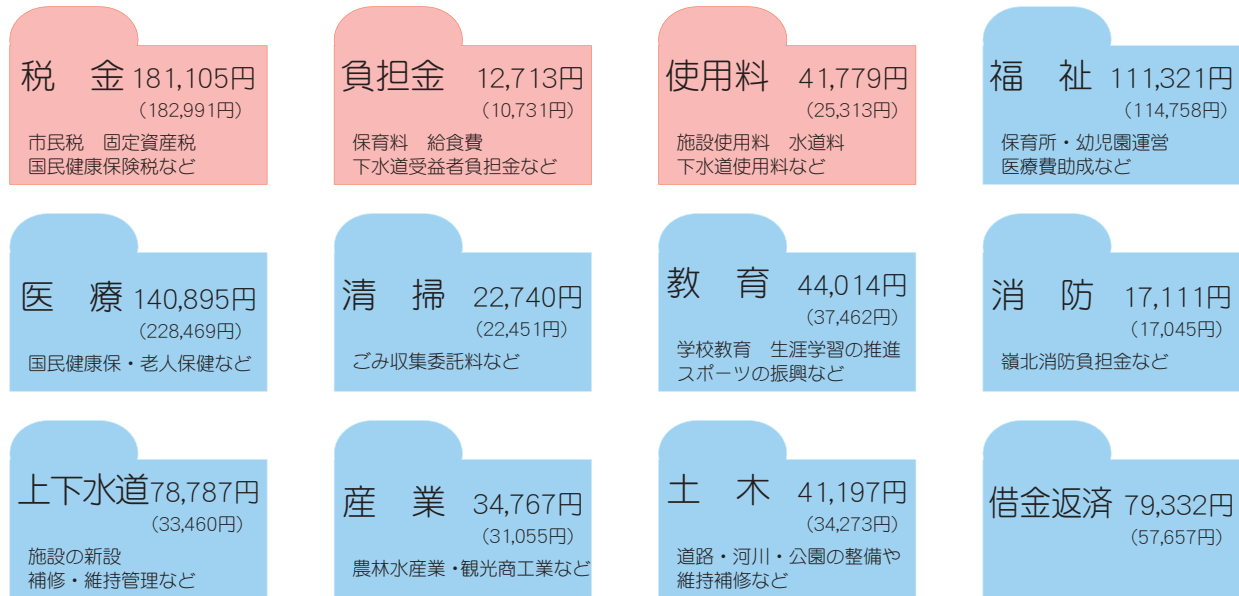

※ ()内は、平成19年度決算値

■問合せ 財政課 ☎73-8008

平成21年度一般会計歳出予算執行状況 (9月末現在)

(単位：千円、%)

	予算額	執行額	執行率
議会費	162,691	80,611	49.55%
総務費	1,175,496	475,400	40.44%
民生費	3,779,601	1,601,031	42.36%
衛生費	1,103,727	475,300	43.06%
労働費	156,687	82,360	52.56%
農林水産業費	910,146	144,138	15.84%
商工費	433,773	285,156	65.74%
土木費	1,371,950	379,355	27.65%
消防費	912,543	239,409	26.24%
教育費	3,710,919	705,775	19.02%
災害復旧費	1,300	0	0.00%
公債費	1,448,797	592,646	40.91%
諸支出金	9,839	0	0.00%
予備費	10,000	0	0.00%
合計	15,187,469	5,061,181	33.32%

■問合せ 会計課 ☎73-8035



土屋 孝夫 (つちや たかお)
昭和33年生まれ。平成18年からゆ〜み〜トライアングルのメンバーとして活動。昨年度、会長に就任。

「思いやり」が、 男女共同参画への 第一歩です。

——— そういう家庭は多いと思いますか？

吉川さん：男女共同参画ってということではないのかもかもしれませんが、今の若い男性は、率先して家庭のこととか子育てとか協力しようっていう姿勢が見えますよね。

でも、どのくらいからでしょう…45歳くらいからですかね…そういう姿勢がみえないのは…

土屋さん：いや、僕くらいが境目じゃないかなって思うんですけど。

僕らの仲間内を見てると「結構旦那ママやね」って言われたりしてるんですよ。だけど、僕より上の年代の人たちだと「亭主関白」っていうのを聞くんですね。

だから55歳くらいから団塊の世代くらいまでだと思うな。どうですか？

吉川さん：本当に何もやらないっていうと、それくらいなのかもしれませんね。

でも…うーん…、女性と男性で“ここまで”っていうラインが違うのかもしれない。

男性にしてみれば、ここまでやってるよっていうラインでも、女性にしてみれば、ずっと下のラインなんですよ。

——— なるほど。そこが、45歳と55歳の差なんですね！

吉川さん：男性は「こんなにやってやってる」って思っているけど、女性にしてみれば「ぜーんぜん」って感じなんですね。

——— ゆ〜み〜トライアングルでは、どのような活動を行っているのですか？

土屋さん：男女共同参画とはどんなものかを市民の皆さんに広める活動を行っています。この一番わかりやすい手段が、寸劇や紙人形劇ということで、今はそれに力を入れていますね。脚本を書いたり、練習したり、発表したり。

——— 脚本はどなたが書いているんですか？

土屋さん：みんなで作っています。

——— へえ、みんなで！

土屋さん：どの年代のどんな人にもわかっただけのように、いろんなバージョンの寸劇や紙人形劇を作成し、練習しています。

——— 日常生活などで、まだ男女平等ではないと感じるときはありますか？

吉川さん：女性ですから…。やっぱり家庭の中でもありますよね。仕事して、買い物して、帰宅して、ご飯の準備して、後片付けして、洗濯してって、全部自分でやってると「うーん…」って。

あわら市の 男女共同参画 について考える

市が委嘱した男女20人が「ゆ〜み〜トライアングル（あわら市男女共同参画推進市民会議）」のメンバーとして、地域や家庭、職場、学校など、さまざまな分野で男女共同参画を実現し、男女が共にいきいきと暮らせる住みよいまちになるよう活動しています。

“男女共同参画”とは何なのか。メンバーのお二人に、男女のあり方についてお聞きしました。

そこらへんの感覚の違いが、女性の中にも男性の中にもあると思います。

土屋さん：女性も、言われなくてもするっていうレベルを求めているんでしょうね。

吉川さん：今の若い人たちは「家事をするのは当たり前」、土屋さんの世代だと「言うとしてくれる」、その上の世代だと「言ってもしてくれない」。

土屋さん：うんうん、だんだん変わってきているのは確かですよ。

小学生の前で寸劇を行ったとき、子どもたちに見れば既に当たり前のことだったようで、これは内容を変えないとダメだなと感じたことがありましたね。

あのですね、男性の立場から一つ言わせてもらいたいんですが、男女共同参画っていうと男性ばかり責められるけど、女性の意識の問題もあると思うんですよ。

例えば、「僕が主婦するから、君が働いて」というと「なに言ってるの！あなたは男なんだから、外で働きなさいよ」という感覚が女性にもあるんじゃないかなって思うんですよ。「役員引き受けて」というと「私、女だから」と断ったり。

だから、男女共同参画を推進するならば、女性も逃げずに受けてもらいたい。積極的に前に出てほしいですね。

男女共同参画の理解は徐々に得られてきているけれども、男性にも女性にもまだまだ改善しなければならない部分があるのですね。世代にもよるのかもしれませんが。

吉川さん：“男女共同参画”という言葉自体は少しずつ浸透してきていると思います。でも、中には「女性がいばる」と受け取る人が、まだいるかもしれません。

そうではないんですよ。お互いが助け合うということが男女共同参画なんです。

参画っていうのは、引いてあるレールを歩くのではなくて、レールを二人で築いていくこと。例えば、何も無いところを夫婦や親子が共に築いていくっていうこと。参加っていうのは、引いてあるレールを歩いていくことらしいですよ。

——— おお～！そうなんですか！

土屋さん：男女共同参画には「これ」という定義がないんですよ。人によって取り方に差がありますから。イメージなんだよね。

そういうことを考えると、男女共同参画の根本は「思いやり」だと僕は思います。

多分、男女共同参画ってことの意味はできるんだと思います。だけれども、思いやりがないと、それが表面に出てこない。

理解はされているんだけど、あとは個人差で、それをすーっとできる人もいれば、できない人もいます。難しいですね。



吉川 恵美 (よしかわ えみ)

昭和37年生まれ。平成18年からゆ～み～トライアングルのメンバーとして活動。昨年度、副会長に就任。

そして「男らしさ・女らしさ」という言葉は消してはならないと思います。

あくまで「男＝女」ではない。

それを前提に男女共同参画の進め方を考えると、やっぱり「思いやり」ということになっていってしまうなって。

吉川さん：そうですね。おいしいお茶を入れられたり、ちょっとお花を飾れたりとか、女性としてそういう気持ちを持っていることは大事だと思う。

「ありがとう」と一言ことばにするだけで、お互いの関係が良くなって、そして次につながっていく。思いやりが次につながっていけば、自然と男性と女性の関係はうまくいくのではないのでしょうか。

できることとできないことがあるってことを頭に置きながら、私たちの活動も進めていかなければならないと思いますね。

——— では、最後に読者の皆さんにメッセージを。

吉川さん：相手を思いやることは、簡単なようで難しいことだと思いますが、少しずつでもやっていくと、より一層住みやすい「あわら市」になると思います！

土屋さん：12月6日に行われる「男女共同参画のつどい」に皆さんぜひお越しください。今年の寸劇は、毎年募集している感謝状の言葉からピックアップし、ゆ～み～トライアングルで脚色した力作ですから！

身近なところから、暮らしやすく

第6回 あわら男女共同参画のつどい

あなたとわたし

輝く未来につなげる思いやり

～ 感謝から始まる女と男 ～



今回は、活躍中の男性民放アナウンサーを講師に迎え、育児と仕事の両立や夫婦のかかわり方などを中心にお話していただきます。

また、市内で活躍中のゆ～み～トライアングルによる新作の寸劇発表や男女共同参画に関する作品の表彰などが盛りだくさんの内容になっています。忙しい師走の一時に心から暖まりませんか？

- と き 12月6日(日) 13:30～16:00
- ところ 中央公民館
- 内 容 13:30～ 入賞作品の表彰・展示
(男女共同参画に関する感謝状・図画)
14:00～ 寸劇「ありがとうを届けよう」
(ゆ～み～トライアングル)
14:30～ 講演 講師 男性民放アナウンサー
- 問合せ 男女共同参画推進室 ☎73-8003

展示の様子



寸劇のグループ「ゆみ～み～トライアングル」の様子

※ 当日は、人権相談所を開設しますので、お気軽にご相談ください。また、チャイルドルームで、2歳から就学前までのお子さんをお預かりします。11月30日(月)までに男女共同参画推進室へお申し込みください。

気まま？

よもやま!?

ありのまま!!

市長コラム

第29話「HEECE」

Health (健康)
 Education (教育)
 Environment (環境)
 Community (地域社会)
 Economy・Industry (経済・産業)

来年度からの重点施策立案に職員とともに頭をひねっています。

公約である「若い世代が住み、生き、育てたくなるまち」を目指して時代状況を読むと、健康、教育、環境の分野に力点を置くべきと考えています。このことはすでに昨年9月広報紙で申し上げていました。

そして、これらの分野の施策を推進するためには、それらを支える基盤として、地域社会と経済産業の充実が求められます。

健康の分野では「食」に、教育の分野では

「たくましい保育」に、環境の分野では「市のエネルギー収支のバランス」や「もったいない運動」に着眼した施策を模索中です。

地域社会の分野では「情報の共有と共動」や「集落営農」の推進を、経済産業の分野では「企業誘致」や「観光の再生」、「丘陵地営農」などを引き続き推進する必要があります。

そこで、以上の施策分野の英語の頭文字をとって、重点施策体系をHEECE(ヒース)と名づけてみたいなど、内心思っているところです。



アートドキュメント

Art Document 2009

森で紙と鉄と遊ぼう

かしお まさじ むらおか さぶろう
檀尾正次 × 村岡三郎

- と き 12月13日(日)まで
10:00～17:00 (最終入場は16:30)
※ 月曜休館、祝日の場合は翌日
- ところ アートコアミュージアム-1、ギャラリー、野外
- 観覧料 一般500円(400円)、高校生以下無料
※ ()内は20人以上の団体料金



村岡三郎作品展示風景



檀尾正次作品展示風景

開館当初から毎年開催してきたシリーズ企画のアートドキュメント。今回は「森で紙と鉄と遊ぼう」というテーマで、和紙を素材に造形を行う檀尾正次さん(1933年 福井県生まれ)と鉄を素材にした彫刻家村岡三郎さん(1928年 大阪府生まれ)の2人の現代美術家を紹介します。創作の森の自然の中で作家の自由な発想に触れ、想像力で遊ぶ面白さをぜひ体験してみてください。

プロムナードコンサート

と き：12月6日(日) 13:30開場 14:00開演
 ところ：アートコアミュージアム-2 入場無料
 出演：達川なつみ(fl)、浅川満梨奈(pf) ほか

ガラスフェスタ2009

大人も子どもも楽しめる、年に一度のガラスのイベント。ガラスの魅力を存分に楽しもう！

- と き 12月20日(日) 10:00～16:00
- ところ 金津創作の森 ガラス工房
- 内容
 ガラスの手形作り(要問合せ)
 吹きガラス体験(2,500円/予約優先)
 ガラスのスタンプ作り(1,000円/随時受付)
 ※材料がなくなり次第終了
 ガラフェくんぬり絵コンテスト(参加無料)
 ガラスの干支を当てよう！スタンプラリー
 ガラス製品蔵出し市

お問い合わせは
 0776-73-7801



詳細は上記の問い合わせ先までご連絡ください。

参加者募集！

Art Document 2009 関連イベント
和紙であかりをつくろう！

講師：檀尾正次
 かしお まさじ
 と き：12月6日(日)
 10:00～16:00
 ところ：創作工房
 対象：一般(高校生以上)
 定員：15人(先着順)
 料金：1,800円(材料費込み)
 申込み：事務局 ☎73-7800



参考作品



秋花壇コンクール入賞区決定！

ゆうゆうと輝く市民の会主催「花いっぱい運動 秋花壇コンクール」の入賞区が決定しました。26区から申し込みがあり、最終審査の結果、次の区が入賞しました。おめでとうございます。そして、花いっぱい運動に参加いただいた皆さん、ありがとうございました。

優秀賞

【花壇の部】



北稲越区

奨励賞

【花壇の部】



中番区

特別賞

【花壇の部】



浜坂区

最優秀賞



矢地区

【フラワーボックスの部】 【フラワーボックスの部】



浜坂区



六日区

問合せ

文化学習課

☎73-8041

子ども会壁新聞コンクール入賞作品決定！

このコンクールは、新聞づくりを通じて創造性と協調性を育てるとともに、地域のことを知り、ふるさとを愛する心を育てることを目的としています。本年度は、16地区19作品の応募がありました。入賞作品は右のとおりです。おめでとうございます！

なお、入賞作品の展示を次のとおり行います。ぜひお越しください。

12月1日(火)～6日(日) 湯のまち公民館

12月8日(火)～13日(日) 中央公民館

■問合せ 文化学習課 ☎73-8041

賞	新聞名	地区	小学校区
金賞	カラフル屋石塚新聞	古屋石塚	伊井
金賞	小牧ニュース	北湯	北湯
銀賞	向ヶ丘ニュース	向ヶ丘	金津
銀賞	水道新聞	清間	伊井
銀賞	しらさぎ新聞	田中温泉	芦原
銅賞	新町っ子新聞	新	金津
銅賞	思い出新聞	古	金津
銅賞	山室男新聞	山室	金津
銅賞	矢地ユラル	矢地	伊井
銅賞	イナズマ新聞	桑原	伊井

そば作り体験教室のご案内

あなたもそば作りにチャレンジしてみませんか。新そば粉で作る手打ちそばは風味豊かで絶品です。

- とき 12月5日(土) 9:30～
- ところ 湯のまち公民館 調理実習室
- 定員 20人 (定員になり次第締め切ります。)
- 対象 家族や友達など1組2人以上
- 材料費 2人1,000円 3人以上1,500円
- 準備物 エプロン、手拭タオル、汚れてもいい服装、500ミリリットル以上のふた付きペットボトル1本 (そばつゆを入れます)
- 申込み 11月27日(金)までに、湯のまち公民館 (☎78-6350) へご連絡ください。

手軽で楽しい越前かんたけづくり

越前かんたけとは、福井県特産ブランド品の認定を受けたヒラタケの仲間です。プランターで栽培管理し、入菌後約3週間～1カ月程度で収穫できます。

- とき 12月5日(土) 13:30～15:00
- ところ 中央公民館
- 講師 県坂井農林総合事務所
- 受講料 1人300円 ※当日徴収します
- 持参物 軍手
- 定員 20人 (定員になり次第締め切ります)
- 申込み 11月20日(金)から30日(月)までに、中央公民館(☎73-2000)へ電話または直接お申し込みください。※ただし11月23日は休館

平成22年 成人式のお知らせ

- と き 22年1月10日(日) 受付12:30～ 式典13:30～
- ところ グランディア芳泉
- 対象者 平成元年4月2日から平成22年4月1日までに生まれた人で、市内に住民票のある人および市外在住で出席を希望する人
- 問合せ 文化学習課 ☎73-8041

※ 10月31日現在市内に住民票のある対象者へ、案内はがきを発送しました。お手元に案内はがきの届いていない人で市の成人式に出席を希望する人は、12月10日(木)までに文化学習課へご連絡ください。案内はがきを発送します。

企画展「津村節子展」開催のお知らせ

県立図書館との共催企画「津村節子展」を開催します。

今回の企画展では、これまでの津村さんの著作活動をふり返るとともに、その作品を紹介します。

津村さんといえば、あわら特産「越のルビー」の名付け親としても知られています。

- 期 間 11月21日(土)～12月19日(土) 10:00～18:30
- ところ 芦原図書館
- 問合せ 芦原図書館 ☎78-7246

第28回 剣岳かりんて祭

名物「かりんて鍋」の振る舞いや地元産野菜、各種加工品の即売、地元そば打ち名人たちによる「剣岳そば」の実演販売、もちつき実演販売などを行います。ぜひお越しください。

- と き 11月23日(月・祝) 9:30～14:30
- ところ 剣岳公民館
- 問合せ 剣岳かりんて祭実行委員会事務局 (剣岳公民館内) ☎74-1849

児童館もちつき会を開催します

- と き 12月12日(土) 9:00～
- ところ 市勤労青少年ホーム
- 対象 市内の小学生以下 (幼稚園児以下は保護者同伴)
- 内容 ゲームと餅つき
- 問合せ 中央児童館 ☎73-1571

～ 毎月15日は「青少年育成の日」 毎月第3日曜日は「家庭の日」～

最優秀賞「ほくの心の赤信号 気づいてくれて ありがとう」
北瀬小学校 6年 戸田 裕人さん

平成21年度 家族でつくる青少年健全育成標語優秀作品

ご紹介するのは、最近入った本の一部です。

- <一般書 文学> **あんない**
- ガミガミ女とスーダラ男 (柳月美智子)
 - ダリア (辻 仁成)
 - 三国志8 (宮城谷昌光)
 - 天に堕ちる (唯川 恵)
 - まずいスープ (戌井 昭人)
 - わが人生の歌がたり (五木 寛之)
 - 無理 (奥田 英朗)
 - 月食の日 (木村 紅美)
 - 悪霊の島上・下 (スティーヴン・キング)
 - 秘密への跳躍 (赤川 次郎)
 - 新宿遊牧民 (椎名 誠)
 - 6 T E E N (石田 衣良)
 - 憂鬱たち (金原ひとみ)
 - なでしこ御用帖 (宇江佐真理)

- <一般書 その他>
- しがみつかない生き方 (香山 リカ)
 - 戸籍を読み解いて家系図をつくらう (清水 潔)
 - 徹底京都紅葉めぐり (水野 丹石)
 - お父さん！これが定年後の落とし穴 (大宮 知信)
 - ナチュラル素材で作るかわいいコサージュ (パッチワーク通信社)
 - 図解「超」勉強法 (野口悠紀雄)
 - 人生を逆転させた奇跡の言葉(馬本 英一)
 - フタさえあれば！極上蒸しレシピ (浜内 千波)
 - 生協の白石さんとエコごはん(白石 昌則)
 - 日本のはてな (はてな委員会編)
 - 手ばなす技術 (伊藤 守)
 - そのまま使える結婚披露宴お祝いスピーチ (金園社企画編集部編)
 - 家のまわりを美しく整える本 (主婦と生活社)
 - だれでもできるベランダで野菜づくり (麻生 健)
 - 身近で発見スゴイ科学不思議な科学 (吉村忠与志)

- <児童書>
- なんのいろ ふゆ (永井 郁子)
 - エドウィーナ (モー・ウィレムズ)
 - 神々の午睡 (あさのあつこ)
 - きょうのそらはどんないろ (ふくだとしお+あきこ)
 - 1つぶのおこめ (デミ)
 - 往診は馬にのって (井上こみち)
 - つるばら村の大工さん (茂市久美子)
 - マクドナルドさんのやさしいアパート (ジュディ・パレット)
 - 忍者サノスケじいさんわくわく旅日記24 (なすだみのる)
 - ロンド国物語4 (エミリー・ロッド)
 - 雀、大浪花に行く (香月 日輪)
 - 着物のえほん (高野 紀子)
 - おはなをどうぞ (三浦 太郎)
 - ダンスのすきなジョセフィーヌ (ジャッキー・フレンチ)
 - 旅の絵本7 (安野 光雅)

- は芦原図書館にあります。
- は金津図書館にあります。
- は両館にあります。



子育て支援センターだより

入園前のお子さんと一緒に子育て支援センターへ遊びに来ませんか？
 子育て支援センターでは、毎日遊び場を開放しています。
 お子さんと一緒に遊んだり、育児の話もできますよ！

- ◆ 電話相談・育児相談 月～金曜日 8:30～17:00 ☎73-5540
- ◆ みにルーム&わいわいルーム開放 月～金曜日 8:30～17:00

◆ 言語教室

とき 12月2日(水) 10:30～11:30
ところ 子育て支援センター
内容 講演「言語の発達について」、相談
講師 子育てマイスター 酒井 直子さん
 (言語聴覚士)

◆ 乳幼児教室

とき 12月11日(金) 10:30～11:30
ところ 子育て支援センター
内容 発達や発育、離乳など、市の保健師が相談に応じます。

◆ 食育講座

とき 12月9日(水) 10:30～11:30
ところ 子育て支援センター
内容 市食生活改善推進員による野菜たっぷり
 スープの試食や紙芝居など

◆ クリスマス・お楽しみ会

とき 12月16日(水) 10:30～11:45
ところ 子育て支援センター
内容 12月生まれのお友達をお祝いしたり、クリスマス
 の歌を歌ったり、リズム遊びを楽しんだりします。サンタも来ますよ！

※ 12月4日(金)までに、子育て支援センターへお申し込みください。先着70組で締め切ります。当日の受け付けはできません。(☎73-5540)



【絵本について】

絵本は、赤ちゃんと一緒に幸せな時間を過ごすためのすてきな道具です。赤ちゃんをだっこして絵本を読んであげましょう。何かを教えようということは抜きにして、一緒に楽しみましょう。親子で一緒にページをめくるだけでも楽しい遊びになります。読み聞かせているときは、たとえ意味が全部わからなくても、読んでくれるお母さんの優しい声が赤ちゃんにとって一番心地よく、一緒に過ごすひとときを楽しんでいます。読み方に上手、下手はありません。心をこめて、読む人が楽しみながら、感動しながら読めば、それで十分です。

保育所(園)・幼稚園開放デー

市内の各保育所(園)・幼稚園では、月1回開放デーを設けています。入園前のお子さんと一緒に、保育所(園)・幼稚園の様子を見たり、園児たちと遊んでみませんか？

【開放デーについてのお願い】

- ・開放時間は9:30から11:00までです。時間内であれば出入り自由です。
- ・申し込みは不要です。直接、保育所(園)・幼稚園へお越しください。
- ・危険のないよう、必ず親子で遊んでください。

12月3日(木)	金津保育所
8日(火)	芦原南幼稚園 北潟幼稚園
9日(水)	伊井保育所
10日(木)	細呂木保育所
14日(月)	金津東保育所
15日(火)	本荘幼稚園
17日(木)	芦原北幼稚園
18日(金)	芦原保育所
22日(火)	妙安寺保育園

“うれしい たのしい だいすき” 出産・子育て世代へのメッセージ

♪ ぼかぼか誕生

お腹の中でサッカーしてたの？
 将来はJリーガー！かな…。

K.T(花乃杜)

♪ 私の元気の素

やっぱり
 親にしかみれないあのスマイル、
 子どもの笑顔が何よりの栄養剤です。

Y.K(波 松)

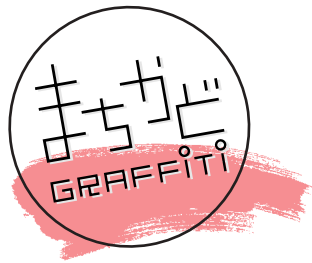

県外編

香美市のイベントに参加しました

◆10月17日～18日 香美市（高知県）



姉妹都市を締結している高知県香美市の「第28回 刃物まつり」で、越前柿や越のルビーなど、あわら市の観光物産をPRおよび販売しました。

なかでも、剣岳そばの実演販売は大好評で、香美市民の人たちにも、おろしそばは大変喜ばれたようです。

やすらぎと感動と活力を

◆10月12日 文化会館

市民有志による 第5回記念 あわら市民音楽会「夢きらめきコンサート」が行われました。芦原中学校吹奏楽部と坂井ウィンドファミリーによる演奏で華やかに開幕し、ピアノ演奏と朗読やピアノ独奏、ソプラノ独唱、フルート二重奏、三味線二重奏などが次々と繰り広げられました。

特別出演の松濱 敏郎さん（声楽家・福井大学教授）は、桂屋 京子さん（ピアニスト）の伴奏でシューマン歌曲集やブラームスの名曲の数々を披露しました。会場内に響き渡るバリトンの素晴らしい歌声に、観客たちは魅了されていました。



5つの大会新が誕生しました

◆10月14日 三国運動公園陸上競技場（三国町）



市内10校の全5、6年生560人が参加し「第4回 あわら市小学校陸上記録会」が開かれました。児童たちは、100メートル走や幅跳びなど6種目で競い、さわやかな汗を流していました。

秋の味覚

◆10月20日 市内



市内各地で、市特産「越前柿」の収穫が始まりました。何十本も並んだ柿の木には、黄色く色付いた大きな柿がたわわに実っており、手作業で一一つ丁寧に収穫されていきました。

越前柿は渋柿で、焼酎などで渋抜きをしてから食べます。

シルバーの日ボランティア清掃

◆10月17日 市内



10月のシルバー人材センター事業普及啓発促進月間に基づき、第3土曜日は「シルバーの日」とされています。

この日、市内のお年寄り75人が、ボランティア活動として、市道の草取りやJR芦原温泉駅の窓ふきなどを行いました。袋いっぱい草が取り除かれた市道は、とてもきれいになりました。

かわいい子どもたちにニコリ

◆10月21日 トリムパークかなづ



2日間に渡り健康長寿祭が行われ、金津地区からは754人、芦原地区からは462人のお年寄りが参加しました。吉崎小学校の児童たちが「吉崎のこうなご」のオペレッタを熱演するなど、お年寄りたちは趣向を凝らしたステージを楽しんでいました。

市バドミントン協会主催 21年度 バドミントン教室

- と き 12月3日～
毎週木曜日 計10回 19:30～21:30
- ところ トリムパークかなづ
- 対象者 市内に在住または通勤している人
- 受講料 1,500円 (シャトル代を含む)
- 申込み 11月27日(金)までに、電話で住所、氏名、電話番号を事務局 (楠 ☎090-4683-7505) へご連絡ください。

県士業等団体友好協議会無料相談会

法律や会計、税務、登記、年金、各種許認可、不動産などについて、専門知識を有する資格者(司法書士や行政書士、土地家屋調査士、弁護士など)が無料で相談に応じます。

- と き 11月25日(水) 13:00～19:00
- ところ A O S S A 6階 601号室
- 問合せ 社団法人福井県宅建物取引業協会
担当 松倉 ☎24-9030

市バドミントン協会主催 第6回 市親子バドミントン大会

- と き 12月6日(日)
- ところ 農業者トレーニングセンター
- 対象者 市内の小学生と保護者のペア
- 参加料 1,500円 (シャトル代を含む)
- 申込み 11月25日(水)までに、電話で住所、氏名(親子)、学校名、電話番号を事務局 (楠 ☎090-4683-7505) へご連絡ください。

「ミニ門松づくり」を開催します

- と き 1回目 12月19日(土) 9:00～11:30
2回目 12月20日(日) 9:00～11:30
- ところ 県立 芦原青年の家
- 対象 4年生以上の小学生と保護者
※ 各回12家族。応募者多数の場合は抽選
- 参加費 600円 (ミニ門松1セット分)
- 受付 11月28日(土)～12月3日(木)
- 申込み 参加希望日や参加者氏名、性別、住所、電話番号、学校名、学年を県立 芦原青年の家 (☎79-1001 (9:00～17:00)) へご連絡ください。

冬の備えは大丈夫ですか？ 雪を克服して快適な冬に！

【雪に備える週間 12月1日～7日】

快適な冬は一人ひとりの協力から。冬を迎えるにあたって、家族や地域の人たちとルールやマナーについて話し合い、協力して雪対策を進めましょう。

- 気象情報に十分注意し、大雪警報などが発表された場合には、なるべく外出を控えましょう。
- 路上駐車は除雪の妨げになりますので、絶対やめましょう。
- 降積雪時におけるマイカーは控え、公共交通機関を利用しましょう。
- 降積雪時には必ずスノータイヤやチェーンを装着しましょう
- 除排雪された道路への雪の投げ捨てはやめましょう。また、車の上に積もった雪は、しっかりと取り除いてから運転しましょう。
- 水道水を融雪に使わないようにしましょう。
- 一斉屋根雪おろしなど、地域ぐるみで除排雪をしましょう。
- 屋根雪おろし中の転落事故や小型除雪機械による事故に十分注意しましょう。
- 一人暮らし老人宅の除排雪など、ボランティア活動に参加しましょう。
- 生活道路や歩道、バス停付近、防火水槽、用水路付近の除排雪に協力しましょう。
- 除雪作業の際には、防寒や水分補給に注意するなど、健康管理に気をつけましょう。
- 各家庭で耐寒用品などを含めた非常持ち出し品を準備しましょう。

■問合せ 建設課 整備管理G ☎73-8031

景観計画策定委員会委員募集

市民と行政の協働による景観基本計画を策定するため、景観形成の目標や方針などについて検討する景観計画策定委員会の委員を募集します。

- **委員任期** 22年1月～23年3月(予定)
- **内 容** 会議に出席し、景観形成の施策などについて協議する。
- **対 象** 市内に在住または通勤、通学している20歳以上の人で、景観に関心のある人
- **定 員** 5人以内
- **申込期日** 12月15日(火)まで
- **申込方法** 応募用紙に記入のうえ、建設課に持参または郵送、FAX、メールでお申し込みください。応募用紙は、建設課に備え付けてあるほか、市のホームページからダウンロードもできます。
- **申込み先** あわら市土木部建設課 計画G
〒919-0692 あわら市市姫三丁目1-1
☎73-8034 FAX73-1350
E-mail kensetsu@city.awara.fukui.jp

11月は労働保険適用促進月間です

労働者を雇用している事業主は、労働保険に加入する義務があります。労働保険とは、労災保険と雇用保険の総称です。

加入手続きを故意または重大な過失により怠っていた場合は、さかのぼって保険料を徴収します。

労働保険の加入手続き、労働保険制度についてのご相談はお気軽にどうぞ。

- **問合せ** 三国公共職業安定所 ☎81-3262

市営住宅入居者募集

- **募集住宅**
田中々団地（芦原小学校南）
準耐火構造二階建（3DK）・・・1戸
※ **単身者は3DKの住宅には入居できません。**
- **家賃**
15,900円～23,600円までの範囲内で、世帯の所得に応じて定める額
- **受付期間**
11月30日(月)まで ※ 8:30～17:30
ただし、土曜・日曜日を除く。
- **問合せ**
建設課 整備管理G ☎73-8031

共同受信施設の地デジ化助成制度

共同住宅（アパート・マンション）内の共同受信施設や建物などによる受信障害対策として設置された共同受信施設の地上デジタル化に対して、国の助成制度がスタートしています。

施設の地上デジタル化の経費負担が世帯当たり3万5千円以上となる場合、助成を受けることができます。工事実施前に申請してください。

- **申請締切**
共同受信施設に対する助成 2010年1月15日
受診障害施設デジタル化の助成 2009年12月28日
- **問合せ**
デジサポ助成金相談窓口 ☎0570-093-724
※ 平日9:00～18:00
※ IP電話など、ナビダイヤルが繋がらない人は、☎03-5623-3121へおかけください。

公共下水道への接続について

～公共下水道の処理区域では法律や条例により次のことが定められています～

●排水設備の設置（下水道法第10条第1項、あわら市下水道条例第4条）

処理区域内に土地や建物を所有する人は、供用開始の日から6カ月以内に、台所や風呂場などの水周りについて下水道管に流す施設（排水設備）を設置しなければなりません。また、浄化槽を使用している水洗便所についても、6カ月以内に下水道に接続しなければなりません。

●水洗便所への改造（下水道法第11条の3）

処理区域内にくみ取り便所のある建物を所有している人は、供用開始の日から3年以内に水洗便所に改造し、下水道に接続しなければなりません。

公共下水道への接続については、個人負担で接続しなければなりません。また、工事業者は「あわら市下水道排水設備指定工事店」でなければ施工できないことになっています。

あわら市の豊かな自然を守り、後世に伝えるためにも下水道に接続をお願いします。

- **問合せ** 上下水道課 下水道G ☎73-8037



「介護者のつどい」参加者募集

在宅で介護を行っている人を対象に、温泉で日頃の介護の疲れを取り、リフレッシュしてもらおうと「介護者のつどい」を開催します。

同じ悩みを持つ人同士でおしゃべりしませんか。
参加希望の人は、電話でお申し込みください。

- **と き** 12月1日(火) 10:00~14:30
- **と ころ** 市内温泉旅館
※ 市姫荘と百寿苑からバスで送迎します。
- **内 容** リフレッシュ体操、入浴、マッサージ
(先着20人)など
- **負担金** 1,000円
- **定 員** 30人 (定員になり次第締め切ります)
- **申込み** 市社会福祉協議会 ☎73-2253

うつ病などからの職場復帰を援助

うつ病などで会社を休んでいる人がスムーズに職場復帰できるよう、主治医や会社との連携のもとで専門的な援助(リワーク支援)を行っています。

リワークとは「復職」のReturn to Workを意味しています。

家族や会社の従業員で職場復帰を目指している人がいる場合はご相談ください。相談は無料です。

- **相談日** 月~金曜日 8:45~17:00
※ 事前に予約が必要です
- **と ころ** 福井障害者職業センター
- **相談員** 障害者職業カウンセラー
- **問合せ** (独)高齢・障害者雇用支援機構
福井障害者職業センター ☎25-3685

市民健康診査 がん検診(最終)のご案内

「元気だから大丈夫」とは思わないで! 自覚症状のない早期に発見することが大切です。
自分のために、大切な家族のために検診を受けましょう。

乳がん検診・子宮がん検診

好評につき、22年1月以降の検診日を追加しました。

女性の20人に1人が乳がんにかかるといわれています。2年に一度は検診を受けましょう。

乳がん検診は1会場につき先着50人です。お早めにお申し込みください。

12月17日(木) 保健センター	2月5日(金) 中央公民館
1月23日(土) 保健センター	2月16日(火) 保健センター

- **受 付** 13:00~14:15
- **料 金** 20歳~69歳 子宮がん検診600円 乳がん検診1,200円
70歳以上 子宮がん検診300円 乳がん検診 600円

歯科健診を受けましょう

県歯科医師会では、県の歯周病予防を基本目標に掲げた「元気な福井の健康づくり応援計画」に基づき、定期的な歯科健診の受診向上を図るため、次の無料歯科健診を実施します。

受診できる歯医者さんは、県歯科医師会のホームページ (<http://www.fda.or.jp/>) でご確認ください。

20歳からの歯科健診 (対象:20歳以上ならだれでも)

- 受診方法**
- ① 「20歳からの歯科健診の予約です。」とお申し込みください。
 - ② 歯医者さんで健康保険証または運転免許証などをお出してください。

妊産婦歯科健診 (対象:妊産婦の人)

- 受診方法**
- ① 「妊産婦無料健診の予約です。」とお申し込みください。
 - ② 歯医者さんで母子手帳をお出してください。

- **問合せ** (社)福井県歯科医師会 ☎21-5511

障害者病床を開設しました

独立行政法人国立病院機構あわら病院では、11月1日から神経難病患者や意識障害患者、リウマチなどによる身体障害者の治療を行う障害者病床(40床)を開設しました。

障害者病床などについてのご相談をお受けしますので、お気軽にお尋ねください。

- **問合せ** 独立行政法人国立病院機構あわら病院
地域医療連携室または医事係 ☎79-1211

胃がん検診

11月30日(月)	中央公民館
12月17日(木)	保健センター

- **受 付** 8:00~10:00
- **料 金** 20歳~69歳 900円
70歳以上 400円

- **問合せ・申込み**
健康長寿課 健康増進G
☎73-8023

手話教室に参加しませんか

日常会話に必要な手話の技術の習得を目的とした教室（手話奉仕員養成講座入門課程）を開催します。

- **と き** 12月3日(木)～22年5月13日(木)
全20回 毎週木曜日 10:00～12:00
- **と ころ** 市役所
- **対象者** 聴覚障害者の福祉に理解と熱意を持ち、受講後は手話活動が可能な人（満18歳以上）
- **定 員** 30人
- **受講料** 5,000円（テキストと教材費を含む）
- **内 容** 実技17講座 講義3講座
- **締切り** 11月30日(月)
- **申込み** 「あわら会場受講希望」と記入し、住所、氏名（ふりがな）、年齢、電話番号、職業を明記し、往復はがきでお申し込み下さい。

〒910-0026 福井市光陽2丁目3-22
福井県聴力障害者福祉協会
手話奉仕員養成事業担当 あて
☎22-2538 FAX22-0321
E-mail dramaz33@384.jp

はじめよう！ママ・ファースト運動 11月はママ・ファースト運動強化月間



ママ・ファースト運動
シンボルマーク

「ママ・ファースト運動」は、妊娠中の人や子ども連れの家族を優先したり手助けする取組みを通じて、子育てにやさしい社会を目指す運動です。

- 妊娠中の人や小さな子ども連れの人を見かけたら、
- ◎ 電車やバスなどで席を譲ってあげましょう。
 - ◎ 荷物を持ってあげましょう。
 - ◎ スーパーのレジや駐車場で子ども連れの人の優先に協力しましょう。
 - ◎ あたたかい目で見守ってあげましょう。



※ **すまいるFカード**の申し込みを随時受け付けています。18歳未満のお子さんが3人以上いる家庭に、協賛店舗が割引や特典を実施しています。詳しくは、すまいるFカードのホームページをご覧ください。（<http://www.smilef.net>）

■ **問合せ** 福祉課 子育て支援室 ☎73-8021



資源ごみのリサイクルにご協力をお願いします

清掃センターでは、資源ごみとして、空ビンやペットボトル、乾電池などをリサイクルしていますが、空ビンの中には、洗浄されていない物や色別に分別されていない物、異物が混入している物があります。分別の徹底をお願いします。

このほか、金属類や段ボール、古紙類などもリサイクルしています。

資源ごみリサイクルの詳細は、次のとおりです。

搬入品目		リサイクル品
空ビン	白・茶	ガラスビン
	青・黒	コンクリート二次製品（U字溝など） （破碎したビンをコンクリートに混ぜる）
ペットボトル		ポリエステル綿、自動車の内装剤、保護マットなど
乾電池		金属は鉄製品、亜鉛は亜鉛地金の原料 炭素棒は燃料利用など
金属類		鉄は鉄製品、アルミはアルミ製品
段ボール、古紙類		段ボール、紙類

■ **問合せ** 広域圏清掃センター ☎74-1314

お待たせしました！ YONETSU-KANささおか営業再開

高温水配管布設替工事により休館していたYONETSU-KANささおかが、12月1日から営業を再開します。

再開を記念して、さまざまなイベントを開催しますので、皆様のご利用を心よりお待ちしております。

オープン 12月1日(火) 10:00～

- 入館者全員に粗品をプレゼント
- 当日券を半額
- 利用割引券を配付
- 手打ちそばを無料提供（時間指定）
- 焼き鯖・焼きいかの販売



オープン記念祭り 12月6日(日) 10:00～16:00

- 当日券を半額
- 海産物・青果物を販売
- ぜんざい・おでん・フランクフルト・パンを販売

■ 問合せ 広域圏清掃センター ☎74-1314
余熱館 ☎74-2221

裁判員制度 まもなく名簿記載通知書を発送します

5月21日から始まった裁判員制度は、これまで円滑に実施されています。

現在、全国の地方裁判所で、22年分の裁判員候補者名簿を作成しています。裁判員候補者名簿に登録された人には、名簿に登録されたことをお知らせする通知書をお送りします。この通知は、裁判員に選ばれる可能性があることを事前にお伝えし、あらかじめ心づもりをしていただくためにお送りするものです。

今後も、裁判員制度ウェブサイトなどでさまざまな情報をお伝えしていきますので、裁判員制度にご理解とご協力をお願いします。

裁判員制度ウェブサイト <http://www.saibanin.courts.go.jp/>

「B & G 体験クルーズ」中止のお知らせ

毎年、春休み期間中、小学生や中学生を対象に「B & G 体験クルーズ」が実施されていますが、本年度は新型インフルエンザ対策のため中止となりました。

■ 問合せ トリムパークかなづ ☎73-7272

12月の老人福祉センター利用日

	百寿苑	市姫荘
1 火	一般利用日	指中・沢・柿原・山西方寺・嫁威・日の出・清王・山十楽★
2 水	山方・里方・温泉	一般利用日
3 木	一般利用日	一般利用日
4 金	波松★	
7 月	新郷	クラブ活動日
8 火	一般利用日	伊井・南稻越・池口・河原井手・菅野・矢地・清間★
9 水	北潟・浜坂	東田中・南疋田・北疋田・次郎丸・瓜生・中川・北野・北・前谷・御簾尾・上野・剣岳
10 木	一般利用日	笹岡・熊坂・下金屋・名泉郷・牛ノ谷・畝市野々
11 金	山方・里方・温泉★	金津
14 月	波松	クラブ活動日
15 火	一般利用日	桑原・古屋石塚★
16 水	新郷	細呂木・橋屋・連ヶ浦・坂口・樋山・滝・駅前・青ノ木・宮谷・吉崎
17 木	一般利用日	
18 金	本荘全地区★	
21 月	北潟・浜坂	
22 火	一般利用日	
24 木	一般利用日	
25 金	一般利用日	

★は通所事業です。
クラブ活動日は入浴できません。

【お詫びと訂正】

9月号に掲載したコミュニティバス北ルート4号線の追加停留所に誤りがありました。

正しい追加停留所は次のとおりです。

◎ 北ルート4号線(あわら湯のまち駅～吉崎～JR芦原温泉駅)
「青ノ木台」「舟津区民館前」「牛山」

お詫びして訂正いたします。

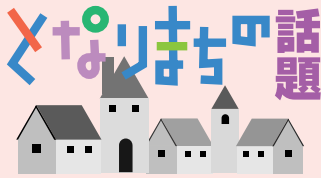

出かけてみませんか？となりまちへ

丸岡新そばまつり (坂井市)

丸岡町霞の郷で行われる新そばの収穫祭。丸岡産の新そば粉を使ったおろしそばなどを楽しむことができます。

- とき 11月21日(土)
10:00～15:00
- ところ いきいきプラザ
「霞の郷」
- 問合せ 坂井市丸岡総合支所
産業課 ☎68-0806



ベビー誕生

H21.10.1～10.31 届け出順〈敬称略〉

氏名	性別	お父さん・お母さん	行政区
牧田 光正	男	一志 奈緒子	中央
長田 蕃可	女	耕治 奈津子	北潟西
今池 虎太郎	男	博樹 絵理	舟津温泉
長谷川 秀翔	男	昌吾 さつき	旭
田嶋 翔悟	男	敏 和恵	国影
中嶋 紗	女	信幸 史江	東山
圓道 唯海	女	崇文 久美子	伊井
三上 明日音	男	眞弘 美幸	笹岡
渡邊 瑠唯	女	幹雄 郁実	菅野
小竹 朝陽	女	正純 三千代	東温泉
伊藤 日和	女	角成 郁子	上番
勝木 珠菜	女	大貴 理紗	北潟西
美濃屋 芙羽	女	嘉貴 実寿栄	舟津温泉
青山 零音	男	康治 美保	井江葎
高橋 鈴司	男	宏幸 奈美	古
小宮 快	男	啓太 香織	中央
西川 獅竜	男	芳幸 恵利子	桜ヶ丘
坂本 隆季	男	隆良 幸恵	東善寺
宮腰 孝介	男	泰輔 絵理香	舟津



《ゆずります》

赤ちゃん用歩行器

《ゆずってください》

自転車 (大人用) 1台

リサイクルバンクの流れ

- ゆずりたい人 (情報提供者) またはゆずってほしい人 (希望者) は、その内容を市へ申し込む。(電話可)
- 市は、ゆずりたい品物またはゆずってほしい品物を広報あわらに掲載する。
- 広報で紹介された品物に該当がある場合は、市へ連絡する。
- 市は、希望者に情報提供者の連絡先をお知らせする。
- 希望者は情報提供者へ直接交渉し、その交渉結果を市へ連絡する。

■問合せ

市民生活課 生活環境G ☎73-8017

三国競艇開催日

- 11/20(金)～11/23(月)
- 12/2(水)～12/6(日)
- 12/11(金)～12/14(月)
- 12/24(木)～12/27(日)

チャンネルあわら リクエスト番組募集

チャンネルあわら (ケーブルテレビ29チャンネルおよび529チャンネル) で放送した番組のリクエストを募集し、12月20日から放送します。

- 募集方法 市ホームページのアンケートシステムをご利用ください。これまで放送した番組は、アンケートシステムに掲載しています。電話やメールなどではリクエストできませんのでご了承ください。



▲市ホームページ画面

- 募集期間 12月5日まで
- 問合せ 政策課 情報・広報G ☎73-8005

「声の広報」のテープをご希望の人は、あわら市社会福祉協議会 ☎73-2253 まで

編集後記

取材先へ向かう途中、越前柿を収穫している畑を発見！ 突然お邪魔させていただきました。

アポなし取材にもかかわらず、快く承諾して下さった皆さん、ありがとうございます。

そして、お土産に越前柿までいただいてしまっ♡

帰宅後、皮をむき、一口かじるとカリッといい音が！ さっぱりとした甘～い秋の味が、口いっぱいに広がりました。

実は、子どもの頃あまり柿が好きではなかった私。今は「越前柿」大好きです！ (由)

12月くらしのカレンダー

日	月	火	水	木	金	土	
<p>あわら市の人口 30,981人 (一31)</p> <p>21年 11月1日現在 男 14,633人(-16) 女 16,348人(-15) 世帯 10,211世帯(0) ()は前月比</p>							
<p>6 市民生活課日曜業務(証明書発行) 8:30~12:00 市役所 認知症予防講座 9:30~11:40 JA花咲ふくい青原支店</p> <p>休日当番医 内 こしの医院(三国) ☎81-6655 内 本多耳鼻科クリニック(丸岡) ☎68-1233 外 国立あわら病院(あわら) ☎79-1211</p>	<p>7 脳活クラブ 9:30~11:30 保健センター 心配ごと相談 13:00~16:00 百寿苑</p>	<p>1 市民生活課(証明書発行)、 収納推進課、上下水道課窓口延長 19:00まで 市役所 教育相談会 19:30~21:00 湯のまち公民館</p>	<p>2 燃やせないごみ収集日 もぐもぐ教室 9:30~11:30 保健センター 言語教室 10:30~11:30 子育て支援センター</p>	<p>3 心の健康相談(予約制) 14:00~16:00 坂井健康福祉センター</p>	<p>4 脳活クラブ 9:30~11:30 保健センター</p>	<p>5 おはなしホイホイ 14:00~14:30 金津図書館</p>	
<p>13 市民生活課日曜業務(証明書発行) 8:30~12:00 市役所 粗大ごみ休日持ち込み日 8:30~16:30 広域圏清掃センター ☎74-1314</p> <p>休日当番医 内 国立あわら病院(あわら) ☎79-1211 内 ギン内科医院(丸岡) ☎66-1054 外 宮崎病院(三国) ☎82-1002</p>	<p>14 エクス、B・C型肝炎検査 9:00~11:00 坂井健康福祉センター 心配ごと相談 13:00~16:00 市姫荘 行政相談 13:30~16:00 市姫荘 結婚相談 13:30~16:00 市姫荘</p>	<p>15 市民生活課(証明書発行)、 収納推進課、上下水道課窓口延長 19:00まで 市役所 農地法に基づく許可申請締切日 BCG接種 13:00~13:45 保健センター</p>	<p>9 資源ごみ収集日(空き缶・空きペットボトル・スプレー缶) 食育講座 10:30~11:30 子育て支援センター</p>	<p>16 燃やせないごみ収集日 はつぴー教室 10:00~11:30 保健センター クリスマス・お楽しみ会 10:30~11:45 子育て支援センター 社会保険相談 13:30~16:00 市役所</p>	<p>17 市民健診(一般・肺・胃) 8:00~10:00 保健センター 市民健診(子育て・乳) 13:00~14:15 保健センター 心の健康相談(予約制) 14:00~16:00 坂井健康福祉センター</p>	<p>18 脳活クラブ 9:30~11:30 保健センター</p>	<p>19 おはなしホイホイ 14:00~14:30 金津図書館 花野米市 15:00~ セントピアあわら (毎月第3土曜日開催 3月まで)</p>
<p>20 市民生活課日曜業務(証明書発行) 8:30~12:00 市役所</p>	<p>21 脳活クラブ 9:30~11:30 保健センター 心配ごと相談・無料法律相談(予約制) 13:00~16:00 百寿苑</p>	<p>22 市民生活課(証明書発行)、 収納推進課、上下水道課窓口延長 19:00まで 市役所 70歳教室 10:00~11:30 保健センター</p>	<p>23 天皇誕生日</p>	<p>24</p>	<p>25</p>	<p>26 おはなしホイホイ 14:00~14:30 金津図書館</p>	
<p>27 市民生活課日曜業務(証明書発行) 8:30~12:00 市役所 普通救命講習 9:00~12:00 嶺北消防署 ☎51-0119</p> <p>休日当番医 内 宮崎病院(三国) ☎82-1002 内 福岡内科クリニック(丸岡) ☎67-7111 外 加納病院(あわら) ☎73-0259</p>	<p>28 官公庁仕事納め</p>	<p>29</p>	<p>30</p>	<p>31</p>	<p>あわら市の広報 あわら 広報紙 毎月15日発行 (15日が休日の場合は直前の平日) 行政チャネル チャネルあわら29(ケーブルテレビ29ch) http://www.city.awara.fukui.jp/</p>	<p>12月の納期限は 25日です。 国民健康保険税(第6期) 固定資産税(第3期)</p>	
<p>子ども救急医療電話相談 お子さんの急病などで、夜間でもすぐに病院へ行つたほうがいいのか、翌朝まで様子を見ていいのか迷ったときに、小児科医が電話でアドバイスをします。 相談時間 毎日19:00~23:00 電話番号 25-9955 ※慢性疾患や育児相談については応じられません。 ※電話によるアドバイスです。診断や治療ではありません。</p>							