

# あわら

2007  
**11**

**第45号**

平成19年11月15日発行



幼年防火パレード

10月22日：あわら温泉街

## Contents

- 中学校整備と財政見直し ..... 2～7
- まちかどgraffiti・男女共同参画 ..... 8～9
- 子育て支援センター・創作の森通信 ..... 10～11

- まなびの広場 ..... 12～13
- お知らせ ..... 14～19
- くらしのカレンダー（12月） ..... 20

# 中学校整備と財政見通し

中学校2校の整備方針と平成30年度までの財政見通しをお知らせします。

なお、10月9日に、市教育委員会の市村委員長から市長あてに「あわらし学校整備に関する意見書」が提出されており、学校施設の整備内容と財政見通しは、意見書の内容を尊重したものとされています。

## あわらし市学校整備に関する意見書（要約）

### 1 小学校の整備方針

- (1) 各校の状況や生徒の安全性、緊急性、教育環境に配慮し、必要最小限の改修を行うこと。
- (2) 伊井小体育館の耐震性はCランク（緊急性は高くない）であるが、災害時の避難所であり、耐震補強工事を行うこと。

### 2 小学校の整備期間および整備順序

整備期間は平成19年度から22年度までの4年間とし、避難所となる体育館の耐震補強を先行した後、耐震性の低い順に整備すること。

### 3 中学校の整備方針

- (1) 芦原中の老朽化は著しく、改築による整備とすること。
- (2) 金津中の耐震性はCランクであるが、近年の多様な学習に対応するため、耐震補強と改修を行い、改築される芦原中学校に匹敵する教育環境とすること。

### 4 中学校の整備期間

- (1) 芦原中は、実施設計書見直しに1年、工事に2年を要するため、23年度開校を目標とすること。
- (2) 金津中の整備期間は、合併特例債の利用可能な25年度までとすること。

## 中学校整備事業費と財源比較

平成18年2月作成

単位：百万円

項目	芦原中学校建設	金津中学校建設	合計A	統合中学校建設B	比較A-B	
事業費	3,000	4,000	7,000	5,500	1,500	
財源内訳	国・県補助金	392	435	827	822	5
	地方債	2,006	2,160	4,166	4,000	166
	一般財源①	602	1,405	2,007	678	1,329
	地方債元利償還金②	2,768	2,979	5,747	5,518	229
	②のうち交付税算入額③	1,938	1,361	3,299	3,863	△564
② - ③ = ④	830	1,618	2,488	1,655	793	
所要一般財源①+④	1,432	3,023	4,455	2,333	2,122	

平成19年10月作成

単位：百万円

項目	芦原中学校建設	金津中学校改修	合計A	統合中学校建設B	比較A-B	
事業費	2,500	1,646	4,146	5,555	△1,409	
財源内訳	国・県補助金	383	307	690	753	△63
	地方債	1,907	1,269	3,176	4,239	△1,063
	一般財源①	210	70	280	563	△283
	地方債元利償還金②	2,586	1,722	4,308	5,848	△1,540
	②のうち交付税算入額③	1,811	1,205	3,016	4,093	△1,077
② - ③ = ④	775	517	1,292	1,755	△463	
所要一般財源①+④	985	587	1,572	2,318	△746	

※ 統合中学校の事業費が5,500万円増加しているのは、設計などの事務費を含めたことによるものです。

## ◆ 中学校整備の基本方針

老朽化した芦原中学校は「改築（建て替え）」とし、耐震診断でCランクと判定された金津中学校は、この先も十分に使えると判断し「耐震補強と大規模改修」を行うことにしています。事業費は、芦原中学校を25億円、金津中学校を16億4,600万円と見積っています。

これまで、芦原中学校の改築費は30億円とされてきましたが、建築単価の低下と構造の見直しなどにより5億円を圧縮しました。また、金津中学校の耐震・改修費は約9億円といわれていましたが、教育委員会から出された「金津中学校のレベルアップを図る。」という意見を尊重し、耐震補強・大改修

として考えられる最大限の事業費としています。

このような形で2校を残した場合の事業費は41億4,600万円で、統合中学校建設と比べ14億900万円安くなり、所要一般財源（最終的な市＝市民の負担額）ベースでは、7億4,600万円少なくなります。

なお、18年2月の表と19年10月の表を比較すると、所要一般財源に変化が表れていますが、これは、昨年6月末に県から連絡があり、学校建設に対する合併特例債の適用範囲が拡大されたことにより、両中学校の事業費に充てる地方債をすべて合併特例債としたことが、所要一般財源を減少させる大きな要因となっています。

両中学校をこのように整備することにより、統合中学校と比べ、市の負担を軽減できることは明らかであり、市民の皆さまの「2校存続による財政悪化」という不安を解消することができます。

今回、この中学校整備の基本方針とともに、財政見通しを公表していますが、これは、両中学校の整備に限らず、各小学校の耐震改修や北陸新幹線関連事業など、これからのまちづくりに必要な事業とそれに伴う市の負担を明らかにすることを目的としています。

なお、財政見通しは、歳入と歳出のバランスの上に成り立っています。社会・経済情勢の変動などにより歳入が増減すると、歳出における各事業の見直しが必要になることをご理解ください。

## 財政見通し(変更)の概要

### ■変更理由

統合中学校建設事業の見直しによる2中学校の整備や北陸新幹線関連事業など、あわらしを取り巻く状況の変化に対応するため、市の財政見通しを変更しました。

### ■前提条件

平成16年度から30年度までの15年間について、歳入・歳出の各項目ごとに、過去の実績や現在の経済状況を勘案して、普通会計ベースで算定しました。

16～18年度は決算額を、19年度は決算見込額を、20年度以降は19年度決算見込額を基準に試算しています。

公共料金（保育料、ごみ収集手数料）改定や都市計画税導入などの住民負担増については、18年6月の新市建設計画変更時に作成した財政計画で見込んでいたものを、そのまま用いています。

### ■変更内容

全体計画 15年間（16～30年度）の歳入歳出総額

歳入総額 1,775億7,800万円 → 1,834億 100万円（58億2,300万円増）

歳出総額 1,769億3,700万円 → 1,824億6,300万円（55億2,600万円増）

### ■その他

今回の財政見通しでは、合併特例債をほぼ上限まで見込んでいます。これは、芦原中学校の改築事業や各小学校の耐震改修、金津中学校の耐震および大規模改修、また、北陸新幹線関連事業に対応するため、後年度の市の負担の軽減も考慮し、財政的に有利な合併特例債をできるだけ活用しようとするためです。合併特例債の活用により、投資的経費は前計画に比べ約57億円増加していますが、投資的経費に必要な一般財源の額を比較すると、これまでとほぼ変わらない額になっています。

◆ 歳入・歳出の推移 紙面の都合上、平成18年度から27年度までを抜粋して掲載しました。期間内すべての数値は、市のホームページで公表しています。

18年6月作成（統合中学校建設に向け、6月議会定例会へ新市建設計画変更を提案した際に作成）

（単位：百万円）

項目	年度	H18	H19	H20	H21	H22	H23	H24	H25	H26	H27
歳入総額 A		12,279	10,966	11,828	13,018	13,225	14,481	11,645	11,098	11,046	10,473
歳出総額 B		12,279	10,966	11,828	13,018	13,225	14,481	11,645	11,098	11,046	10,473
歳入歳出差引 C A-B		0	0	0	0	0	0	0	0	0	0
繰越すべき財源 D C-D		0	0	0	0	0	0	0	0	0	0
実質収支 E		0	0	0	0	0	0	0	0	0	0
単年度収支 F		Δ 307	0	0	0	0	0	0	0	0	0
積立金 G		1	1	1	0	6	0	0	120	0	114
繰上償還額 H		0	0	0	0	0	0	0	0	0	0
積立金取崩額 I		250	130	150	148	0	8	0	0	46	0
実質単年度収支 J F+G+H+I		Δ 556	Δ 129	Δ 149	Δ 148	6	Δ 8	0	120	Δ 46	114
財政調整基金残高		428	299	150	2	8	0	0	120	74	188
地方債残高		未公表									
実質公債費比率		未公表									

項目	歳入総額 A の内訳										
	H18	H19	H20	H21	H22	H23	H24	H25	H26	H27	
地方税	4,065	4,548	4,711	4,903	4,970	5,031	5,093	5,135	5,165	5,197	
地方譲与税	414	160	160	160	160	160	160	160	160	160	
地方消費税交付金等	640	592	567	540	543	545	548	549	552	556	
地方交付税	3,156	2,795	2,740	2,658	2,568	2,550	2,550	2,583	2,551	2,415	
分担金・負担金	259	273	273	280	280	280	287	287	287	294	
使用料・手数料	286	272	272	250	301	301	330	330	330	359	
国・県支出金	1,373	1,135	1,434	1,449	1,734	1,916	1,437	1,164	1,164	883	
繰入金	260	137	152	148	0	8	0	0	46	0	
地方債	1,105	669	1,153	2,217	2,310	3,374	950	607	522	340	
繰越金	325	0	0	0	0	0	0	0	0	0	
その他	396	385	366	362	359	316	290	283	269	269	
歳入合計	12,279	10,966	11,828	13,018	13,225	14,481	11,645	11,098	11,046	10,473	

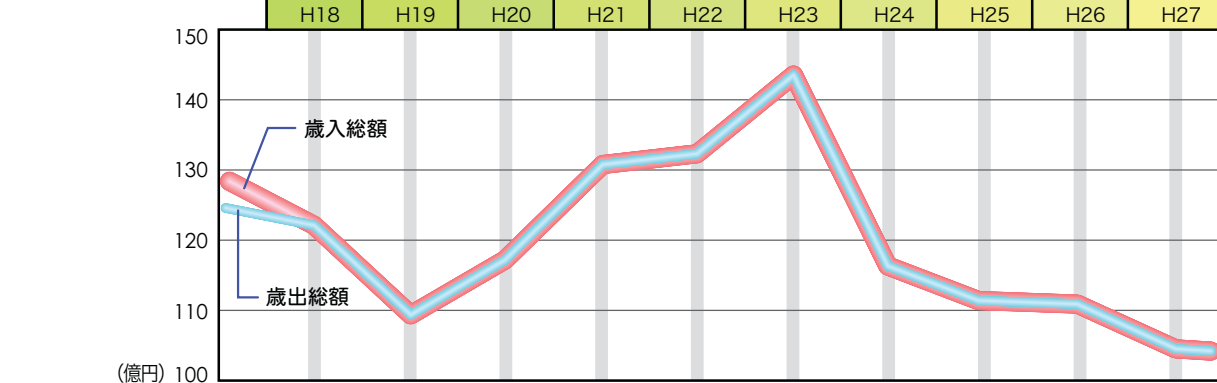

- 17年度の決算見込額を基準に試算しています。
- 23年度の歳入歳出総額が140億円台となっているのは、統合中学校建設（20～24年度）を見込んでいたためです。
- 財政調整基金残高は、23・24年度は0となっています。
- 地方債残高と実質公債費比率は、公表していません。

19年10月作成（2中学校の整備に向け、18年6月に作成した財政計画 [4ページ] を変更）

（単位：百万円）

項目	年度	H18	H19	H20	H21	H22	H23	H24	H25	H26	H27
歳入総額 A		12,263	11,672	11,546	14,245	14,346	11,800	11,946	12,099	11,471	11,150
歳出総額 B		11,955	11,672	11,546	14,245	14,346	11,800	11,946	12,099	11,471	11,150
歳入歳出差引 C A-B		308	0	0	0	0	0	0	0	0	0
繰越すべき財源 D C-D		1	0	0	0	0	0	0	0	0	0
実質収支 E		307	0	0	0	0	0	0	0	0	0
単年度収支 F		80	Δ 307	0	0	0	0	0	0	0	0
積立金 G		0	2	1	1	1	1	121	161	121	311
繰上償還額 H		0	0	0	0	0	0	0	0	0	0
積立金取崩額 I		0	0	220	190	210	10	0	0	46	0
実質単年度収支 J F+G+H+I		80	Δ 305	Δ 219	Δ 189	Δ 209	Δ 9	121	161	121	311
財政調整基金残高		677	679	460	271	62	53	174	335	456	767
地方債残高		13,330	13,117	12,752	14,864	16,990	17,099	17,171	17,169	16,682	16,124
実質公債費比率		16.8%	16.0%	15.5%	14.5%	13.9%	13.0%	11.8%	10.6%	9.6%	8.9%

項目	歳入総額 A の内訳										
	H18	H19	H20	H21	H22	H23	H24	H25	H26	H27	
地方税	4,362	4,767	4,927	5,102	5,150	5,205	5,245	5,293	5,327	5,362	
地方譲与税	412	153	153	153	153	153	153	153	153	153	
地方消費税交付金等	632	559	561	564	556	558	560	563	565	567	
地方交付税	3,041	2,472	2,551	2,373	2,323	2,318	2,352	2,362	2,372	2,247	
分担金・負担金	299	308	308	315	315	315	322	322	322	329	
使用料・手数料	268	259	259	288	288	288	318	318	318	347	
国・県支出金	1,336	1,379	1,309	1,515	1,638	1,327	1,446	1,614	1,327	1,154	
繰入金	17	16	245	230	218	18	8	8	8	8	
地方債	1,135	914	875	3,344	3,353	1,306	1,255	1,188	800	708	
繰越金	314	308	0	0	0	0	0	0	0	0	
その他	447	537	358	361	352	312	287	278	279	275	
歳入合計	12,263	11,672	11,546	14,245	14,346	11,800	11,946	12,099	11,471	11,150	

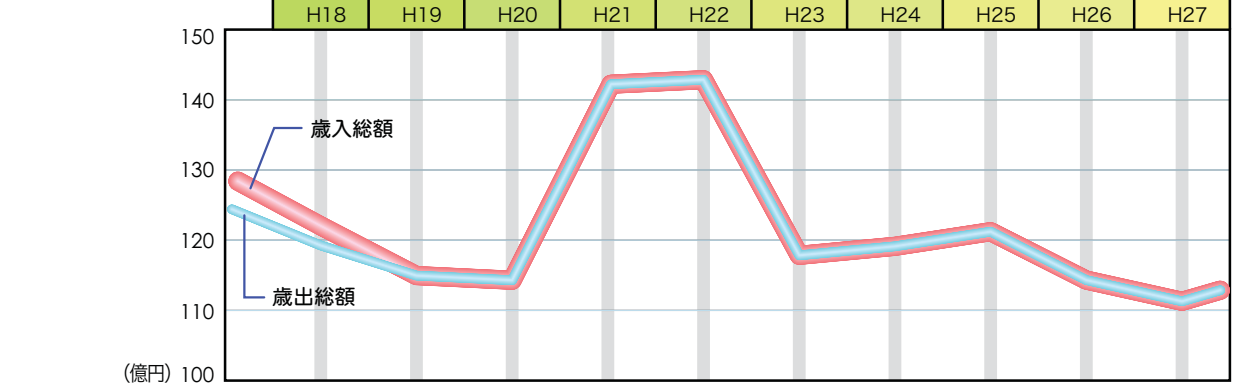

- 19年度の決算見込額を基準に試算しています。
- 21・22年度の歳入歳出総額が140億円台となっているのは、芦原中学校建設や金津中学校の耐震大改修、各小学校の耐震改修を見込んでいたためです。
- 財政調整基金残高は23年度に5,300万円となりますが、それ以降は増加に転じる見込みです。
- 地方債残高は23～25年度に170億円台に達しますが、それ以降は減少に転じる見込みです。
- 実質公債費比率は年々改善されると見込んでいます。これは、元利償還金に交付税措置がある合併特例債を活用するためです。

## ◆ 新・旧財政見通しの条件比較

### ■ 歳入増減の主な内容

- 地方税
  - 15年間の見込額 730億円 → 754億3,900万円 (+24億3,900万円)
  - ・ 19年度以降の法人税の伸び率を1%に設定
  - ・ 21年度以降、都市計画税1億3,000万円を見込む **18年6月の財政計画と同じ**
- 分担金・負担金
  - 15年間の見込額 41億5,300万円 → 46億2,800万円 (+4億7,500万円)
  - ・ 21、24、27年度で、保育料(私立分)5%アップを見込む **18年6月の財政計画と同じ**
- 使用料・手数料
  - 15年間の見込額 48億800万円 → 46億2,100万円(△1億8,700万円)
  - ・ 21、24、27年度で、保育料(市立分)5%アップを見込む **18年6月の財政計画と同じ**
  - ・ 21、24、27年度で、ごみ袋1枚当たり15円アップを見込む **18年6月の財政計画と同じ**
- 地方債
  - ・ 合併特例債 65億7,070万円 → 94億200万円(+28億3,130万円)
  - ・ 通常債 24億8,300万円 → 44億2,160万円(+19億3,860万円)
  - ・ 県振興資金 18億5,000万円 → 9億4,000万円(△9億1,000万円)
  - ・ 臨時財政対策債 58億2,960万円 → 54億3,960万円(△3億9,000万円)

### ■ 歳出増減の主な内容

- 人件費
  - 15年間の見込額 323億7,700万円 → 324億5,900万円 (+8,200万円)
  - ・ 30年度の職員数 256人 → 286人(合併時398人)
  - ・ 21年度以降の議員定数を18人とする **18年6月の財政計画と同じ**
- 補助費等
  - 15年間の見込額 314億600万円 → 368億4,700万円 (+54億4,100万円)
  - ・ 北潟湖畔公園用地償還金の償還年度を修正(25~30年度 → 20~29年度)
  - ・ 下水道会計繰出金を補助費等へ振り替え
  - ・ 企業立地促進補助金増(0 → 2億8,000万円)
- 投資的経費
  - 15年間の見込額 193億8,900万円 → 250億7,600万円 (+56億8,700万円)
  - 【削除】** 統合中学校建設費55億5,500万円
  - 【追加】** 芦原中改築25億円、金津中耐震・大規模改修16億4,600万円、給食センター改築7億7,100万円、防災行政無線整備3億700万円、湯のまち駅前遊休地整備7億円、千束赤尾線整備3億円、市営住宅改修3億8,000万円、重義国影線歩道整備2億円、橋りょう整備8億円、都市公園整備9,100万円
  - 【変更】** 北陸新幹線関連45億円 → 73億4,000万円、庁舎統合2億5,700万円 → 3億8,300万円

※ その他の費目も、現在の状況や事業実施による連動性などを考慮し、調整しています。

今回お知らせした中学校の整備方針では、中学校の2校存続に対する私の考えを明らかにさせていただきました。また、財政見直しは、今後のまちづくりに求められる各種の事業について、財政的な根拠に基づきお示したものです。

しかしながら、この財政見直しには、公共料金の改定や新税導入など、市民に負担を求めるものが含まれています。これらは、昨年6月の財政計画に含まれていたものですが、私といたしましては、住みよいまちづくりを進める意味でも、事業の圧縮や工夫あるいは他に財源を求めることなどにより、極力、皆さまのご負担を抑えたいと考えており、それが私の責務だとも思っています。

私は常々、情報は、市民の皆さまへ正確に分かりやすく提供し、市民と議会、行政が共通の認識のもとで議論することが大切であると考えています。このことから、中学校整備

方針や財政見直しを広くお知らせするため、この紙面のほか、ホームページやケーブルテレビでもお伝えしています。しかし、これら媒体をしても、市の財政状況を十分にご理解いただくことは困難であると感じています。

したがって、市政懇談会や市長おでかけトークなどのあらゆる機会を通じて、多くの皆さまにご説明申し上げたいと考えておりますので、ぜひともお声掛けくださるようお願い申し上げます。

なお、両中学校を整備するためには、新市建設計画の再度の変更が必要となります。市民の皆さまのご理解を賜りながら、議会との協議を十分に重ね、12月議会定例会におきまして、この計画変更を実現したいと考えておりますので、さらなるご理解とご協力をお願い申し上げます。

あわら市長 橋本達也

※ 市長おでかけトークは、秘書広報課秘書G(☎73-8002)へお申し込みください。また、市ホームページから申し込むこともできます。

## ◆ 財政用語解説

行政用語の中でも、特に分かりにくいのが財政用語といわれています。このお知らせで用いた主な財政用語を解説します。

### ● 普通会計

「普通会計」とは、一般会計や特別会計の区分が各地方公共団体によって異なるため、統一的な基準で整理・比較できるようにした総務省が定める統計上の会計区分です。あわら市では、一般会計に金津雲雀ヶ丘寮特別会計の養護老人施設分を加えた額が普通会計となります。

### ● 実質収支、単年度収支、実質単年度収支

「実質収支」は、決算上の形式収支(歳入と歳出の差引)から、さらに、翌年度に繰越すべき財源(繰り越した事業に対する財源であり翌年度に属する歳入)を引いたもので、その年度の実質的な黒字や赤字を示すものです。

「単年度収支」は、その年度の実質収支から前年度の実質収支を差し引いたものです。実質収支は、その年度までの収支の累積であることから、その年度だけの実質収支を把握するためには、その年度の実質収支から前年度の実質収支を差し引く必要があります。

「実質単年度収支」は、単年度収支から実質的な黒字要素(基金の積立額、地方債の繰上償還額)や赤字要素(基金の取崩額)を除外したものです。

### ● 投資的経費

「投資的経費」とは、その経費の支出の効果が単年度また短期的に終わらず、固定的な資本形成に向けられ、**道路や施設など将来に残るものに支出される経費**です。普通建設事業

費、災害復旧費、失業対策費が該当します。投資的経費は、その多くが補助金や地方債で賄われます。

### ● 地方債、合併特例債

「地方債(市債)」とは、地方公共団体が財政上必要とする資金を県や金融機関から調達するために生じる債務で、いわゆる市の借金に当たります。

「合併特例債」は、「平成の大合併」に合わせて市町村合併の促進のために設けられた制度です。合併から10年間に限り借り入れることができる地方債で、新市建設計画に基づく事業や基金の積立に使うことができます。その元利償還金の70%は地方交付税として交付される最も有利な地方債です。

### ● 公債費、実質公債費比率

「公債費」とは、地方債の元利償還金と一時借入金利子の合算額をいいます。

「実質公債費比率」とは、18年度から地方債の許可制が協議制に移行したことに伴い導入された指標で、**公債費による財政負担の程度を示すもの**です。従来の「起債制限比率」に反映されていなかった経費も算入されており、3年間の決算から平均値を算出し、**値が18%以上で地方債の起債に県の許可が必要となり、25%以上になると単独事業などの起債が制限**されます。

■ 問合せ 財政課 ☎73-8008

## 就任のごあいさつ

副市長 北島 善雄

(63歳 菅野)



このたび、あわら市副市長に就任いたしました。もとより浅学非才ではございますが、皆さまのご期待に添うべく、誠心誠意この職責を果たしてまいりたいと存じます。

さて、今日の地方自治は、地方分権のさらなる推進により、自ら考え、自ら行い、自らが責任を果たすということが求められています。また、三位一体の改革が進められる中、国・地方ともに厳しい財政状況にあり、一層の財政効率化が求められています。

このような中、あわら市では、合併4年目を迎え、行政課題が山積していますが、橋本市長のもと、これまでの経験を生かしながら、市政全般にわたり最大限の努力を傾注いたしたいと考えております。

なにとぞ、市民の皆さまのご指導、ご鞭撻を賜りますようお願い申し上げます、就任のごあいさつといたします。

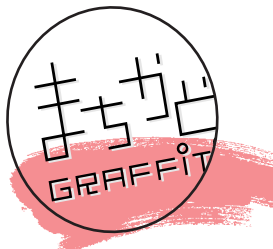

### サツマイモ掘り

◆10月2日 細呂木

細呂木小学校の児童が、5月に植えたサツマイモを掘り出しました。大きな芋が姿を現すと、あちらこちらからうれしそうな声が上がっていました。



### 福井北の玄関口大会

◆10月13日 中央公民館

整備新幹線の基本計画見直しに向け、北陸新幹線建設促進福井北の玄関口大会が開催されました。県選出の国家議員や西川知事、沿線市町長、市民ら約600人を前に、自民党整備新幹線等鉄道調査会参与の小里貞利氏が「今や正念場に立つ新幹線」と題して講演。基本計画見直しは、年末から来春が正念場と述べました。

## 功労表彰・一般表彰



11月3日に、19年度あわら市功労表彰と一般表彰を行いました。受賞者の皆さまは次のとおりです。

(敬称略、順不同)

### ■功労表彰

山本 篤	(吉崎岩崎)	行政連絡員13年間
表 登	(権世市野々)	防犯隊員26年間
竹内 忠義	(熊 坂)	農業委員12年間
坂本こりう	(舟 津)	芸妓協同組合理事長21年間

### ■一般表彰

工藤 雄崖	(福井市)	書画2点を寄贈していただきました。
-------	-------	-------------------



### 第4回陸上記録会

◆10月16日 三国運動公園

さわやかな秋晴れの下、市内小学校の陸上記録会が行われました。5・6年生児童がトラック競技やフィールド競技に汗を流し、24個の大会新記録が生まれました。



### シルバー会員奉仕作業

◆10月20日 市道金津芦原線

市シルバー人材センターの活動を理解してもらおうと、登録会員による奉仕作業が行われました。

約70人の参加者は、市道金津芦原線の除草やごみ拾いに精を出していました。

身近なところから、暮らしやすく



男  
女  
共同参画

## 第4回あわら男女共同参画のつどい

### あなたとわたし

### みとめ合って いまそして未来へ

- 日時 12月9日(日) 13:00~16:00
- 会場 中央公民館 大ホール
- 表彰 応募作品(感謝状・図画)の表彰と展示
- 寸劇 「男のスポーツ、女のスポーツ」(ゆ〜み〜トライアングル)
- 講演 14:00~15:00  
演題 「女性の品格と男女共同参画社会」  
講師 昭和女子大学 坂東 眞理子学長

ベストセラー「女性の品格」の作者。埼玉県副知事、女性初の総領事を経て、内閣府初代男女共同参画局長となり、現在は昭和女子大学学長。  
今回は、講演終了後、あわら市長との対談で、あわら市における男女共同参画や女性の力を地域に生かすことなど、いろいろな話をさせていただく予定です。



- 対談 15:10~16:00 坂東学長と橋本市長の対談
- 主催 あわら市、あわら市男女共同参画ネットワーク
- 共催 福井人権擁護委員協議会あわら市部会
- 協力 あわら市男女共同参画推進市民会議(愛称:ゆ〜み〜トライアングル)
- 問合せ 総務課 男女共同参画推進室 ☎73-8007

※ 駐車場は、市役所、B&G体育館、金津中学校をご利用ください

※ 当日は人権相談所を開設します。気軽にご相談ください。

※ チャイルドルームがあります。2歳から就学前までのお子さんをお預かりします。

12月3日(月)までに、男女共同参画推進室へお申し込みください。

皆さまお誘い合わせのうえ、師走の楽しいひと時をお過ごしください。

## 気まま?

## よもやま!?

## ありのまま!!

市長コラム

### 第5話「いちめんなのはな?」



「いちめんなのはな」という平仮名を繰り返して、菜の花畑をイメージさせるような詩を読んだ記憶があります。

今、あちこちが黄色に埋め尽くされています。しかし、菜の花と異なるのは、咲いているのが畑ではなく、空き地や河川敷、道路際など、管理が行き届いていない所ばかりであること。そして、春の菜の花のように、日本人の美意識をくすぐる黄色ではなく、毒々しく、妙に気管支あたりを刺激する色だということです。

そう、ブタクサ(セイタカアワダチソウ)が繁茂しているのです。繁殖力旺盛な外来の雑草です。これがアレルギーの一因になると聞いたことがありますし、第一、ススキ咲く日本の秋の風情には、およそ似つかわしくありません。

あわら市からこれを一掃したい気がします。膨大な経費もかかるでしょうし、行政だけでは難しいとも思います。何かいい撃退法はないのでしょうか。

# わいわいけるーむ

## 子育て支援センターだより



気軽に参加してください

◆電話相談・育児相談 月～金曜日 8:30～17:00 ☎73-5540  
◆みにルーム&わいわいルーム開放 月～金曜日 8:30～17:00

### ◆お楽しみ会

と き 11月28日(水) 10:30～11:45  
と ころ 子育て支援センター

### ◆育児教室 一出前食育健康講座一

と き 12月5日(水) 10:30～11:30  
と ころ 子育て支援センター  
内 容 ・栄養士による「食事バランスガイドな  
どツールを使った食育健康講座」  
・市食生活改善推進員による「おやつ試  
食と作り方」

### ◆育児教室 一乳児教室一

と き 12月12日(水) 10:30～11:30  
と ころ 子育て支援センター  
内 容 ・発達や発育、離乳など、保健師が相談  
に応じます。  
・身長・体重測定

### ◆クリスマス・お楽しみ会

と き 12月20日(木) 10:30～11:45  
と ころ 子育て支援センター  
内 容 クリスマスのうたを歌ったり、リズム遊  
びを楽しみましょう。  
12月生まれの友達のお祝いをします。  
申込み 12月6日(木)までに、子育て支援センタ  
ーへ、電話でお申し込みください。先着  
70組で締切。(当日の受付はできません。)



## 子育て ポイントアドバイス

気が付くと指しゃぶりをしている、特に、眠いときは必ずといっていいほど指が口に。欲求不満なのだろうか？愛情が足りないのだろうか？と気になりますね。子どもが指をしゃぶるのは、心が落ち着くというくらいのもので、あまり深刻に考える必要はありません。お気に入りのガーゼをしゃぶる子、ぬいぐるみを抱く子……。いろいろな子がいろいろな精神安定剤を持っています。指は道具を持ち歩かなくてもいいだけ“いつでもどこでも”となりやすいのです。やめさせようと注意するのではなく、楽しく遊んでいるかどうか、その子にとって、指しゃぶりより楽しいことは何かと考え、できるだけ相手をしてあげましょう。そのうち自然におさまります。

### 幼稚園・保育所(園)開放デー

親子であわら市内の幼稚園・保育所(園)の様子を見たり、園児たちと遊んでみませんか？

12月 4日(火) 北瀧幼稚園  
6日(木) 金津保育所  
7日(金) 伊井保育所  
10日(月) 金津東保育所  
11日(火) 芦原南幼稚園・白藤保育園  
13日(木) 細呂木保育所

18日(火) 本荘幼稚園・妙安寺保育園  
19日(水) 善久寺保育園  
21日(金) 芦原保育所

#### 【開放デーについてのお願い】

- ・開放時間は9:30から11:00までです。時間内であれば出入り自由です。
- ・申し込みは不要です。直接、幼稚園・保育所(園)へお出かけください。
- ・危険のないよう、必ず親子で遊んでください。

イベント

## ガラスフェスタ

金津創作の森ガラス工房が行う年に1度の感謝祭。吹きガラスのデモンストレーションなどの制作風景も公開します。ガラスの手形作り（要予約、6歳以下無料）、吹きガラス体験（予約優先）、ガラス製品蔵出し市など、盛りだくさんのイベントを用意しています。

ご家族で、ぜひ遊びに来てください。

- と き 12月24日（月：振替休日）10:00～16:00
- と ころ 金津創作の森ガラス工房
- 予 約 ガラス工房 ☎73-7801



ガラス手形作りの様子

体 験

## 創作の森 1日体験

金津創作の森では、アートの存在をより身近に、また、日常的なものとして親しんでもらおうと、気軽にものづくりを体験できる1日体験を、随時受け付けています。（要予約）

### 創作工房

- ・陶芸手びねり体験（2,000円/人）
- ・陶芸絵付け体験（1,000円/人）
- ・ろうけつ染め体験（3,000円/人）
- ※ 5人以上から受付
- ・竹細工体験（2,000円/人）
- ※ 7人以上から受付

■問合せ 創作工房 ☎73-7802



絵付け体験の様子

### ガラス工房

- ・吹きガラス体験（3,000円/個）
- ・サンドブラスト体験（1,500円/個）
- ※ 10人以上から受付

■問合せ ガラス工房 ☎73-7801



吹きガラス体験の様子

募 集

## サンサン倶楽部会員募集！

金津創作の森サポーターとして活動していただけるボランティアを募集しています。

活動を通して、アートや自然に触れ、人との交流を楽しみませんか？

登録された人には、活動日程などを事業の開催に合わせてお知らせします。

- 募集条件 中学生以上で、年1回以上活動に参加できる人
- 登録受付 随時（途中退会可）
- 活動内容 森林環境・植物の調査、展示会場の監視や案内、イベント会場案内、作品制作の手伝いなど
- ※ 参加可能な活動にご参加ください。
- 問 合 せ 財団事務局 ☎73-7800



ボランティア活動風景

金津創作の森財団事務局・アートコア  
 あわら市宮谷57-2-19  
 ☎73-7800 FAX 73-7805  
 E-mail [sousaku@city.awara.fukui.jp](mailto:sousaku@city.awara.fukui.jp)  
<http://www.sosaku.jp/>  
 ガラス工房 あわら市青ノ木44-10-37  
 ☎73-7801 FAX 73-7803  
 創作工房 あわら市青ノ木44-10-29  
 ☎73-7802 FAX 73-7804  
 レストラン&ショップ アンビション  
 ☎73-4141 FAX 73-4141  
 ※ 月曜休館 祝日の場合は翌日



## あわらし教育委員会表彰



11月3日に、19年度あわらし教育委員会表彰式を行いました。  
受賞者の皆さまは次のとおりです。(敬称略、順不同)

### ◆功労賞

関 章人 (北潟東)  
元芦原町図書館協議会委員・北潟公民館長

### ◆奨励賞

竹田 省三 (北潟東)  
芦原ミニバスケットボールスポーツ少年団代表指導者  
川崎 正 (堀江十楽)  
芦原サッカースポーツ少年団指導者

### ◆功績賞

竹田 光一 (北潟東)  
第12回アジアカヌーポロ選手権大会U-21日本代表選手 準優勝

北潟小学校NEWSOS北潟カヌーポロチーム

佐孝 卓 (6年生) 墨谷 祐希 (6年生) 竹島 脩平 (6年生)  
見沢 亮丞 (6年生) 森川 登務 (6年生) 見沢 勇次 (5年生)

19年度日本カヌーポロジュニア選手権大会小学生男子の部 優勝



## 花いっぱい運動 秋花壇コンクール

コンクールには23区から応募があり、9月21日に本審査が行われ、入賞区が決定しました。

今年の夏は猛暑で、花壇管理にはご苦労が多かったと思います。  
花いっぱい運動にご協力いただき、ありがとうございました。

### 最優秀賞 浜坂区



優秀賞 (花壇の部)

優秀賞 (フラワーボックスの部) 西温泉区

特別賞

舟津温泉区

北潟東区

ゆうゆうと輝く市民の会は、JR芦原温泉駅前とえちぜん鉄道あわら湯のまち駅前などに、県産材を使用したプランターカバーを設置しました。

あわら湯のまち駅前では、市商工会女性部の皆さんが、花いっぱい運動を続けています。



ご紹介するのは、最近入った本の一部です。

<一般書 文学>

- 日曜農園 (松井 雪子)
- 世界を創った男チンギス・ハン3 (堺屋 太一)
- 西遊記下 (平岩 弓枝)
- 遠まわりする難 (米澤 穂信)
- 借金取りの王子 (垣根 涼介)
- まぼろしハワイ (よしもと ばなな)
- 黄金の羅針盤上・下(フィリップ ブルマン)
- 妻と罰 (土屋 賢二)
- つくもがみ貸します (畠中 恵)
- 未来予想図 (志羽 竜一)
- 楽園によろこ (高橋 克彦)
- ア・ソング・フォー・ユー (柴田よしき)
- 悪果 (黒川 博行)
- ウィキッド上・下 (グレゴリー・マグワイア)
- 風林火山4 (井上 靖)
- 十七歳 (岩井志麻子)
- 復活の条件 (森村 誠一)

<一般書 その他>

- 京都の紅葉 (福島 右門)
- 実測！ニッポンの地域力 (藻谷 浩介)
- 「面接力」をつける (渋谷 昌三)
- 人を助けるへんな細菌すごい細菌 (中西 貴之)
- ほっこりモダン和風の庭 (主婦と生活社)
- 女性の病気は自分で治す (石原 結実)
- 作っておくと便利なおかず (ベターホーム出版局)
- ミス・ポターの夢をあきらめない人生 (伝農 浩子)
- 子どもの「コミュニケーション力の基本は共感です」 (汐見 稔幸)
- みんなの語源 (三上 文明)
- 耳占い (中谷 ミミ)
- 日本人ほど個性と創造力の豊かな国民はいない (呉 善花)
- 赤ちゃんの頭がよくなる遊び方・育て方BOOK (櫻井 正孝)
- 落語的ニッポンのすすめ (桂 文珍)

<児童書>

- 怪談レストラン48-49 (怪談レストラン編集委員会)
- くらべてわかる食品図鑑3 (家庭科教育研究者連盟)
- しあわせおにぎり (つちだ よしはる)
- スカルダガリー1 (デレク・ランデイ)
- ミクロの世界にズームイン！(阿達 直樹)
- にゃんこおうじ (いもと ようこ)
- くるくるくすみ (松岡 達英)
- 社会なんてカンタンだ！ (斎藤 孝)
- ねえあそぼ (まど みちお)
- 小学漢字1006字の書き方辞典(卯月啓子)
- テーマって...どうやってきめるの (赤木かん子)
- パンやのろくちゃん うんとね (長谷川義史)

- は芦原図書館にあります。
- は金津図書館にあります。
- は両館にあります。

## 動物愛護教室

10月29日、金津幼稚園で動物愛護教室が開かれました。

園児たちは獣医から、犬の触り方や犬が近づいて来た時に襲われないようにする方法などを教わりました。

その後、グループに分かれ、自分より体の大きな犬やかわいいウサギと触れ合っていました。

犬を怖がっていた園児たちも慣れるにつれ「かわいい」と、犬を取り囲んでいました。



## B & G 「体験クルーズ」 募集！

- 期 間 20年3月26日(水)～31日(月) 5泊6日(船内泊)
- 行 先 小笠原諸島・父島
- 募集対象 小学校4年生～中学校3年生
- 募集人数 2人(市内在住者)
- 内 容 自然・海洋体験  
カヌー、シュノーケリング、ホエールウォッチなど
- 集合解散 J R 名古屋駅  
集合 3月26日(水) 10:40  
解散 3月31日(月) 15:45
- 参加費 98,000円(全額先払い)
- その他 帰宅後、400字原稿用紙2枚程度の作文を提出
- 募集締切 12月8日(土)
- 申 込 み トリムパークかなづ ☎73-7272 担当 塚田

## 成人式アルバムをお願い

19年1月7日に実施した成人式のアルバムを取りに来ていない人は、12月28日(金)までに取りに来てください。ご家族でも結構です。

- 受渡時間 8:30～17:30(月～金曜日)
- 問 合 せ 文化学習課 生涯学習G ☎73-8041

## 不法投棄の監視を強化します！

近年、不法投棄が増加しています。その多くは、夜間人気のない場所に捨てられるため、目撃者や犯人特定の方法も少なく、摘発することが困難でした。

市ではこのほど、環境省中部地方環境事務所から「不法投棄等監視通報システム」を借用し、市内での運用を開始しました。不法投棄者を摘発し、良好な生活環境を守るため、このシステムを活用したいと考えています。

なお、不法投棄を行っている現場を目撃した場合には、直ちに連絡してください。

■連絡先 市生活環境課 ☎73-8018  
あわら警察署 ☎73-0110

## 水質事故を防止しましょう！

市内河川への油流出事故が急増しています。油の流失は、いったん発生すると重大なものになりやすく、環境にも大きな影響を与えます。このため、油類や薬品の使用に当たっては、細心の注意を払う必要があります。

また、油吸着マットや土の入れ替えなど、原状回復に必用な費用は、原因者の負担となります。

さらに、漁業被害や農業被害があった場合には、その賠償に莫大な費用を要することがあります。

特に冬期は、一般家庭のホームタンクや事業所のタンクから灯油などが漏れ出し、河川に流れ出す事故が増加します。

事故の多くは、人的なミスによるものです。日ごろから、油類の取り扱いには十分に気を付けましょう。

万一、事故を起こした場合や事故を発見したときは、直ちに連絡ください

■連絡先 市生活環境課 環境衛生G ☎73-8018  
坂井健康福祉センター ☎73-0600  
嶺北消防組合 ☎51-0119  
あわら警察署 ☎73-0110

## 「ふくい女性活躍支援センター」オープン！

キャリア相談や講座の開催、働く女性のネットワークづくりを通して、社会で活躍する女性のキャリアアップを支援するためのセンターがオープンしました。

■所在地 福井市下六条町14-1  
ユー・アイふくい（生活学習館）2階  
■開所時間 9:00～20:00  
■相談時間 10:00～17:00（火～木曜日）  
13:00～20:00（金曜日）  
■休館日 月曜日・第3日曜日・国民の祝日の翌日・年末年始  
■問合せ ☎41-4244（相談専用）  
<http://www.manabi.pref.fukui.jp/you-i/>

## ふくい女性活躍支援センター キャリア・アカデミー公開講座

■とき 12月15日(土) 14:00～15:30  
■ところ ユー・アイふくい（生活学習館）  
■講師 ブックオフコーポレーション取締役会長  
橋本 真由美さん（大野市出身）  
■内容 第一線で活躍する女性トップリーダーが語るキャリアの軌跡から、女性が活躍するヒントをつかみます。  
■定員 100人（定員になり次第締め切ります）  
■申込み・問合せ  
事前に、電話、FAXまたはE-mailでお申込みください。  
県生活学習館 男女共同参画推進課  
☎41-4200 FAX 41-4201  
E-mail [seikatug@pref.fukui.lg.jp](mailto:seikatug@pref.fukui.lg.jp)

## 健康教室開催のご案内

■とき 11月30日(金) 14:00～15:00  
■ところ 国立あわら病院 第1会議室  
■テーマ 関節リウマチ  
■参加費 無料  
■問合せ 国立あわら病院 薬剤科 ☎79-1211

## 全国物価統計調査

国（総務省）では、11月21日を基準日とした全国物価統計調査を行います。

この調査は、全国から選ばれた約13万の小売店舗と約4万の飲食店・サービス事業所などを対象として行うもので、消費者が購入する主な商品の販売価格やサービスの料金などを調査し、商品およびサービスの価格差を様々な角度から分析するとともに、物価の地域間格差も明らかにします。調査の結果は、物価政策をはじめ、各種行政施策を立案する際の重要な資料として利用されます。

調査の対象となった店舗（商店）へ統計調査員が伺います。また、飲食店やサービス事業所には市役所の職員が電話などで、提供している主なサービス料金についてお聞きしますので、ご協力をお願いします。

■問合せ 政策推進課 企画調整G ☎73-8000



越前・加賀みずといで湯の文化連邦

## ぶらぶら散歩 参加者募集！

加賀市「魯山人を開眼させた九谷焼と旬の食」

- と き 11月30日（金）
- と ころ 加賀市山代温泉
- 集 合 山代温泉九谷広場
- テ ー マ 「魯山人を開眼させた九谷焼と旬の食」  
北大路魯山人と九谷焼をつないだ山代温泉をガイド付きで散策します。昼食は、九谷焼の器で寿司をお楽しみください。
- 申 込 先 K A G A旅まちネット ☎0761-72-6678
- 受 付 期 間 11月26日(月)～28日(水) 9:00～17:00
- 定 員 10人（あわら市5人、坂井市5人）：先着順
- 参 加 料 3,500円

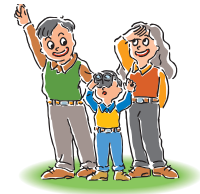

## 市暴力追放連合会30周年記念大会

- と き 11月25日(日) 10:00～12:00
- と ころ 市観光会館
- 内 容 ・暴力追放啓発標語表彰式  
・講演  
「これだけは知っておきたい民暴対策」  
講師 北川 恒久弁護士  
・金龍太鼓、芦原中学校吹奏楽部演奏など
- 問合せ 総務課 行政G ☎73-8004

## 11月は児童虐待防止推進月間です

平成19年度虐待防止推進月間標語

「きこえるよ 耳をすませば 心のさけび」

萩原 理沙さん（熊本県・小6）の作品

児童虐待に関する相談対応件数は、毎年増加しています。特に、子どもの生命が奪われるなど、重大な事件が後を絶たない状況にあり、児童虐待は、社会全体で早急に解決すべき重大な課題となっています。

ちょっとした「目くばり」と「気くばり」で、子どもを虐待から救うことができます。

隣の家で親が異常なしかりつけ、子どもの泣き声があるなど、近所の子どもの様子がおかしいと思ったら、迷わず連絡（通告）してください。



オレンジリボン  
(シンボルマーク)

- 連絡先 福祉課 子育て支援室 ☎73-8021  
児童相談所 ☎24-5138

## 2007-8 初滑りスキーツアー参加者募集

- と き 12月22日(土) 夜出発  
24日(月) 夜帰着
- 参加料 25,000円 (リフト代別)
- 募集定員 20人
- 募集締切 12月15日(土)
- 参加申込 市スキー協会 三上 ☎090-3765-8711

## ジュニアナイタースキー教室

- と き 1月26日(土) 19:00~21:00
- ところ 雁が原スキー場
- 参加料 無料 (リフト代別、現地集合・解散)
- 参加対象 市内小学校5・6年生
- 募集定員 20人
- 募集締切 1月19日(土)
- 参加申込 市スキー協会 三上 ☎090-3765-8711

※ 市スキー協会では、協会員を募集しています！



## フットサルリーグ戦 チーム募集

- 期間 12月~3月 金・土曜日
- 場所 トリムパークかなづ
- 内容 Aリーグ 16歳以上 (中学生不可)  
Bリーグ 30歳以上で常時40歳以上が3人出場していること  
試合時間20分
- 対象者 市内に居住または勤務する人
- 参加料 2,000円
- 申込み チーム名、連絡先、参加希望リーグをトリムパークかなづ (☎73-7272・FAX73-5672) へお知らせください。

## 福井県ゆとりと安心の住まい 支援事業補助金をご利用ください

### 《新築》

新築補助金が利用しやすくなりました。

### ■補助金額

- ・基礎要件を満たすもの 40万円
- ・基礎要件 + 上質要件 80万円

### ■補助を受けることができる人

- ・県内に自ら居住するため、一戸建て在来木造住宅を取得される人
- ・前年の所得金額が1,200万円以下の人

### 《リフォーム》

住宅リフォームに対する支援制度を創設しました。

### ■補助金額

1件あたり5万円以上~15万円以内 (限度額)

### ■補助を受けることができる人

県内工務店などに依頼し、県内に自ら居住するため所有する住宅のリフォームを行う人  
※ 県が認定した県産材住宅コーディネーターまたは県産品活用推進センターの会員が該当します。

その他の要件もありますので、県のホームページをご覧ください。

《新築》 <http://info.pref.fukui.jp/kentiku/>

《リフォーム》 <http://info.pref.fukui.jp/kensanzai/>

■申込み (財)福井県建築住宅センター ☎23-0457  
<http://www.13.ocn.ne.jp/~fkjc/>

■問合せ (新築) 県建築住宅課 ☎20-0506  
(リフォーム) 県県産材活用課 ☎20-0449

## エコライフ住宅展 (モデルプラン) 宅地分譲販売会

- と き 11月23日(金)~25日(日)
- ところ 花乃杜三丁目 花乃杜ハイツ内  
現地販売事務所
- 受付 9:30~17:00
- ◆同時販売会開催中  
自由ヶ丘二丁目 自由ヶ丘あけぼの団地
- ◆特典のご案内  
「エコライフ住宅展特別企画」キャンペーン中  
(宅地購入代金特別優遇)
- 問合せ 県住宅供給公社 ☎21-0010 (住宅課)  
現地案内会場 ☎携帯090-1638-1101・1102

## 福井空港観光チャーター事業のご案内

福井空港発着のチャーター機を利用した「屋久島・宮崎ツアー」の参加者を募集しています。

- 日 程 (1) 12月2日(日)～4日(火)  
4日(復路) 福井空港着  
(2) 12月5日(水)～7日(金)  
5日(往路) 福井空港発
- 内 容 屋久島・宮崎2泊3日
- 費 用 128,000円
- 募集人員 各28人
- 問 合 せ 県総合交通課 ☎20-0291

## 自衛隊生徒募集

- 応募資格 20年4月1日現在、15歳以上17歳未満の男子で、中学校卒業者(見込み含む。)
- 試験日及び試験種目  
1次 20年1月12日(土)  
筆記試験、作文  
2次 20年1月25日(金)～28日(月)  
のうち指定する1日  
口述試験、身体検査、適性検査
- 受付期間 20年1月8日(火)まで
- 問 合 せ 自衛隊福井募集案内所 ☎24-3702

## 大切な人を救うために 普通救命講習を受講しましょう

消防署では、市民や事業所などを対象に、AED(自動体外式除細動器)の取扱い方法や心肺蘇生法などを学んでいただく、普通救命講習を行っています。

- 開催場所 嶺北金津消防署・嶺北芦原消防署
- 開催日 金津消防署  
12月23日(日) 9:00～12:00  
芦原消防署  
20年1月24日(木) 9:00～12:00
- 対象者 市内または坂井市に在住・在勤・在学の中学生以上の人
- 受講人員 各30人程度
- 費 用 無料
- 持物等 筆記用具、ハンカチ、動きやすい服装で(スカートは不可)ご参加ください。
- 申込み 受講を希望される人は、最寄りの消防署で申請書をお渡しします。  
嶺北消防組合のホームページからダウンロードすることもできます。  
<http://www.reihoku-fd.jp/>
- 締 切 り 講習日の1週間前
- 問 合 せ 嶺北金津消防署 ☎73-0119  
嶺北芦原消防署 ☎78-4119

## 落とし物や忘れ物の取扱制度 (遺失物法) が変わります

新しい遺失物法が12月10日から施行され、落とし物や忘れ物の取扱いが次のようになります。

<改正内容>

①落とし物や忘れ物の保管期間が3カ月になります。②落とし物や忘れ物の情報がインターネットで公表され、探しやすくなります。③携帯電話やカード類など、個人情報が入った物については、拾った人が所有権を取得できないこととなります。④公共交通機関や店舗など、多くの落とし物や忘れ物を取り扱う事業者を対象に、特例施設占有物制度が新設されます。⑤傘や衣類などの大量・安価な物などは、2週間以内に落とし主が見つからない場合は売却できることとなります。⑥動物愛護法による引取りの対象となった犬・猫は、遺失物法の対象外となります。

<落とし物や忘れ物をしたり、拾ったら?>

落とし物や忘れ物かと思う施設や最寄りの警察署、交番・駐在所へ問い合わせ、遺失の届出をしてください。駅や店舗などの施設で拾った場合は、その施設へ届けてください。路上などで拾った場合は、最寄りの警察署や交番・駐在所へ届けてください。

- 問 合 せ あわら警察署 ☎73-0110

## 坂井北部丘陵地営農研修会のご案内

### ●世羅高原の地産地消の取り組み

ー農業の6次産業化による連携づくりー

夢高原市場店長 井上 幸枝氏

と き 12月13日(木) 19:00～

### ●スローライフによるまちづくり

NPO法人スローライフ掛川 理事 佐藤 雄一氏

と き 20年1月24日(木) 19:00～

### ●有機農業による地域づくり

ー農業と環境の共存を目指してー

ゆうきの里 さんさんチーフマネージャー

遠藤 周次氏

と き 20年2月21日(木) 19:00～

■会 場 坂井北部丘陵地営農団地センター

■問合せ 坂井北部丘陵地営農対策会議 ☎78-6363

## 「団塊の世代就労支援セミナー」のご案内

「自分らしく過ごす、セカンドライフへの第一歩」をテーマとした、就労支援セミナーに参加してみませんか。

■と き 12月1日(土)・2日(日) 9:30～16:30

■ところ 福井県立大学交流センター  
吉田郡永平寺町松岡兼定島4-1-1

■対 象 おおむね55歳以上の人

■定 員 30人

■申込先 運営事務局 株式会社グレート 9 0120-150-437

■問合せ 県産業労働部労働政策課 ☎20-0390

## 第59回人権週間 12月4日～10日

### 『育てよう一人一人の人権意識』

### 『思いやりの心・かけがえのない命を大切に』

国では「女性や子どもの人権を守る」「HIV感染者などに対する偏見をなくす」など、15項目の強調事項を定め、期間中、各地で人権意識の一層の高揚を図る行事が開催されます。

市では、12月9日(日)13:00から、中央公民館前で街頭啓発活動を予定しています。

身近に潜む差別や偏見、人権侵害などについて、この機会に考えてみませんか。

人権週間ホームページ

<http://www.moj.go.jp/JINKEN/jinken03.html>

## 12月の老人福祉センター利用日

	百 寿 苑	市 姫 荘
3月	北潟・浜坂	クラブ活動日
4火	一般利用日	指中・沢・柿原・山西方 寺・嫁威・日の出・清王・ 山十楽★
5水	新郷	金津
6木	一般利用日	
7金	本荘★	
10月	波松	
11火	一般利用日	細呂木・橋屋・蓮ヶ浦・ 坂口・樋山・滝・駅前・青 ノ木・宮谷・吉崎★
12水	山方・里方・温泉	東田中・南疋田・北疋 田・次郎丸・瓜生・中川・ 北野・北・前谷・御簾尾・ 上野・劔岳
13木	一般利用日	笹岡・熊坂・下金屋・名 泉郷・牛ノ谷・畝市野々
14金	新郷★	桑原・古屋石塚
17月	波松	クラブ活動日
18火	一般利用日	伊井・南稲越・池口・河 原井手・菅野・矢地・清 間
19水	山方・里方・温泉	
20木	一般利用日	
21金	北潟・浜坂★	
25火	本荘	
26水	一般利用日	
27木	一般利用日	

★は通所事業です。

クラブ活動日は入浴できません。

## 児童館 もちつき会

■と き 12月8日(土) 9:30～

■ところ 勤労青少年ホーム体育館

■内 容 ゲーム、もちつき

■対 象 小学生以下 (幼児は保護者同伴)

■問合せ 中央児童館 ☎73-1571

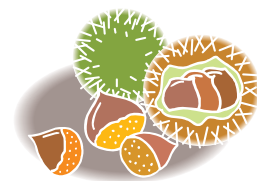

## となりまちの話題



出かけてみませんか?となりまちへ

### 坂井市

#### 「日本一短い手紙」と 「かまぼこ板の絵」の物語 コラボ展

坂井市の日本一短い手紙と西予市の日本一小さなキャンパス（かまぼこ板の絵）のコラボ。

**とき** 12月8日(土)～16日(日)  
9:30～17:00 入場無料

**ところ** エンゼルランドふくい 2F

**問合せ** (財)丸岡文化振興事業団  
☎0776-67-5100

### 加賀市

#### 山中節唄いやんこ

山中節が生まれた菊の湯を背景に町民や老若男女を問わず、心ゆくまで山中節を唄い、聴き楽しむ催し。

**とき** 12月2日(日) 12:00～14:30

**ところ** 山中座（加賀市山中温泉）

**問合せ** 山中座 ☎0761-78-5523

**「住宅用火災警報器」  
を設置しよう!**  
設置義務化!平成23年5月31日まで!

## 三国競艇開催日

12/1(土)～12/2(日)  
12/6(木)～12/9(日)  
12/14(金)～12/17(月)  
12/27(木)～12/30(日)

## ベ ビ ー 誕 生

H19.10.1～10.31 届け出順〈敬称略〉

氏名	性別	お父さん	お母さん	行政区
白崎 彩夢	女	正幸	利恵	中 浜
高屋 大介	男	直充	志保	馬 場
宮川 翔太郎	男	一己	敦子	古
矢田 想太	男	龍巳	美穂	名泉郷
山田 萌花	女	司	由紀子	山 室
谷口 蓮音	男	昌平	明穂	指 中
酒本 光彩	女	幹太	和美	指 中
出口 璃生	男	弘一	愛	春 日
木村 龍人	男	洋平	加奈子	新
竜田のの香	女	佳幸	陽子	河 間
藤堂 茜	女	誠	和恵	下 番
前川 未来	女	裕也	智美	東温泉
杉田 琉晟	男	佳紀	貴子	滝
西出美羽音	女	嘉則	あゆみ	田中々
細川 詩人	男	博大	香里	山西方寺
高橋 遙花	女	範博	美智子	二面温泉
木村 右京	男	修明	園子	脇 出

## リサイクル バンク

《ゆずります》  
電動ベッド  
工業用ミシン

《ゆずってください》  
乳母車 (3～4人用)

### リサイクルバンクの流れ

- 1 ゆずりたい人・ゆずってほしい人（情報提供者）は、市へ申し込む。（電話可）
- 2 品名を広報あわりに掲載する。
- 3 広報で紹介された品物をゆずりたい人・ゆずってほしい人（希望者）は、市へ連絡する。
- 4 市は、希望者に情報提供者の連絡先をお知らせする。
- 5 希望者は情報提供者へ連絡し、直接交渉する。
- 6 希望者は交渉結果を市へ連絡する。

### ■問合せ

生活環境課 環境衛生G  
☎73-8018

## 休日納税相談窓口を 開設します！

市では、休日の納税窓口を設け、税金に関する相談を受け付けます。この機会にぜひ、ご利用ください。

- **とき** 12月16日(日)  
8:30～17:00
- **ところ** 市役所1階ロビー
- **問合せ** 税務課 収納対策室  
☎73-8013

※ 当日は、坂井県税事務所も納税窓口を開設します。県税の納付などにご利用ください。

「声の広報」のテープをご希望の人は、あわら市社会福祉協議会

☎73-2253 まで

## 編集 後記

北陸銀行芦原支店で行われた銀行強盗模倣訓練を取材しました。

行員にお金を要求して逃走するまで、アツという間の出来事でした。訓練だと分かっていたはいましたが、署員の迫力ある演技に圧倒され、シャッターを切る私の手は心なしか震えていました。

行員の皆さんは、それぞれの役割分担により、落ち着いて対処していましたが、実際に強盗が入らないことを願い、取材を終えました。(利)





# 12月 暮らしのカレンダー

日	月	火	水	木	金	土
<b>あわら市の人口</b> <b>31,489人</b> <small>11月1日現在</small> 男 <b>14,862人</b> 女 <b>16,627人</b> 世帯数 <b>10,226世帯</b>		<b>12月の納期限は</b> <b>25日</b> です。 <b>国民健康保険税(第6期)</b> <b>固定資産税(第3期)</b>		<b>第59回 人権週間 12月4日(火)～10日(月)</b> 育てよう一人一人の人権意識 ー思いやりの心・かけがえのない命を大切にー この機会に、身近に起こっている差別、偏見、人権侵害などをもう一度考えてみませんか？ ■問合せ 福祉課 福祉総合G ☎73-8019		<b>1</b> <b>おはなしホイホイ</b> 14:00～14:30 金津図書館 <b>セントピアタ市</b> 15:00～ セントピア広場
<b>2</b> 市民課日曜業務(証明書発行) 8:30～12:00 市役所 <b>妊婦教室</b> 10:00～12:00 保健センター 休 内 藤田 医院(あわら) ☎78-7133 内 藤田神経内科病院(丸岡) ☎67-1120 外 国立あわら病院(あわら) ☎79-1211	<b>3</b> 心配ごと相談 13:00～16:00 市姫荘	<b>4</b> 市民課窓口延長(証明書発行) 19:00まで 市役所 <b>教育相談・親の会</b> 19:30～ 湯のまち公民館	<b>5</b> 燃やせないごみ収集日 <b>ベビーマッサージ</b> 10:00～12:00 保健センター <b>育児教室(出前食育健康講座)</b> 10:30～11:30 子育て支援センター	<b>6</b>	<b>7</b>	<b>8</b> 児童館もちつき会 9:30～ 市勤労青少年ホーム体育館 <b>クリスマスおはなし会</b> 11:00～11:30 芦原図書館 <b>おはなしホイホイクリスマス</b> 14:00～ 金津図書館 <b>セントピアタ市</b> 15:00～ セントピア広場
<b>9</b> 市民課日曜業務(証明書発行) 8:30～12:00 市役所 <b>粗大ごみ休日持ち込み日</b> 8:30～16:30 広域圏清掃センター 休 内 金津産婦人科クリニック(あわら) ☎73-3800 内 福岡内科クリニック(丸岡) ☎67-7111 外 木村 病 院(あわら) ☎73-3323	<b>10</b> 心配ごと相談 13:00～16:00 市姫荘 <b>市民健診</b> 中央公民館 (基本・肺がん・歯) 13:15～14:45 (子宮がん・乳がん) 13:15～14:15 <b>行政相談・人権相談</b> 13:30～16:00 セントピアあわら <b>結婚相談</b> 13:30～16:00 市姫荘	<b>11</b> 市民課窓口延長(証明書発行) 19:00まで 市役所 <b>行政相談・人権相談</b> 13:30～16:00 金津社会福祉センター	<b>12</b> 資源ごみ収集日(空き缶・空きビン) (ペットボトル・スプレー缶) <b>乳児教室</b> 10:30～11:30 子育て支援センター	<b>13</b> <b>1歳6カ月児健診</b> 13:00～14:15 保健センター	<b>14</b> <b>脳活クラブ</b> 9:30～11:30 保健センター <b>農地法に基づく許可申請締切日</b>	<b>15</b> <b>おはなしホイホイ</b> 14:00～14:30 金津図書館 <b>セントピアタ市 感謝祭</b> 15:00～ セントピア広場
<b>16</b> 市民課日曜業務(証明書発行) 8:30～12:00 市役所 <b>市税・県税 休日納税相談窓口開設</b> 8:30～17:00 市役所 <b>子宮がん・乳がん検診</b> 9:00～10:00 保健センター 休 内 国立あわら病院(あわら) ☎79-1211 内 松井クリニック(丸岡) ☎66-8380 外 加納外科病院(あわら) ☎73-0259	<b>17</b> 心配ごと相談 13:00～16:00 百寿苑 <b>無料法律相談</b> 13:00～16:00 百寿苑	<b>18</b> 市民課窓口延長(証明書発行) 19:00まで 市役所	<b>19</b> 燃やせないごみ収集日 <b>もぐもぐ教室</b> 9:40～ 保健センター <b>社会保険相談</b> 13:30～16:00 市役所	<b>20</b> <b>クリスマス・おたのしみ会</b> 10:30～11:45 子育て支援センター	<b>21</b> <b>70歳教室</b> 10:00～11:30 保健センター	<b>22</b> <b>おはなしホイホイ</b> 14:00～14:30 金津図書館 <b>セントピアタ市</b> 15:00～ セントピア広場
<b>23</b> 市民課日曜業務(証明書発行) 8:30～12:00 市役所 <b>天皇誕生日</b> 休 内 奥村 医院(あわら) ☎73-0171 内 木村 病 院(あわら) ☎73-3323 外 東 外 科 病 院(丸岡) ☎66-2228	<b>24</b> 振替休日	<b>25</b> 市民課窓口延長(証明書発行) 19:00まで 市役所 <b>B C G接種</b> 13:00～13:45 保健センター	<b>26</b> 資源ごみ収集日(空き缶・空きビン) (ペットボトル・スプレー缶)	<b>27</b>	<b>28</b> <b>脳活クラブ</b> 9:30～11:30 保健センター <b>官公庁仕事納め</b>	<b>29</b>
<b>30</b> 休 内 国立あわら病院(あわら) ☎79-1211 内 つちだ小児科医院(丸岡) ☎67-8306 外 荒川整形外科・胃腸科(丸岡) ☎66-0012	<b>31</b> 休 内 三 国 病 院(三国) ☎82-0480 内 国立あわら病院(あわら) ☎79-1211 外 木村 病 院(あわら) ☎73-3323	<ul style="list-style-type: none"> <li>● 休日当番医の診察時間は、9:00から18:00までです。</li> <li>● 当番医が変更されている場合がありますので、消防署(☎51-0119)にお問い合わせのうえ受診されるようお願いいたします。時間外の急患は、消防署にご連絡ください。</li> <li>● 休日当番医は、坂井地区医師会ホームページ(<a href="http://www.sakai-med.com">http://www.sakai-med.com</a>)で確認することができます。</li> </ul>		<b>あわら市の広報</b> <ul style="list-style-type: none"> <li>● 広 報 紙 広報あわら 毎月15日発行 (15日が休日の場合は直前の平日)</li> <li>● 行政チャンネル チャンネルあわら29(ケーブルテレビ29ch)</li> <li>● ホームページ <a href="http://www.city.awara.fukui.jp/">http://www.city.awara.fukui.jp/</a></li> </ul>		