

あわら

2008
6

第52号
平成20年6月13日発行



第5回あわら市トリムマラソン 5月18日

Contents

- 平成20年度当初予算 2～3
- トリムマラソン結果・カヌーポロ大会 10～11
- まちかどgraffiti・創作の森通信 4～5
- 国民健康保健税改正のお知らせ 12～13
- 男女共同参画・子育て支援センター 6～7
- お知らせ 14～19
- まなびの広場 8～9
- 暮らしカレンダー（7月） 20

平成20年度当初予算

20年度の一般会計予算の総額は112億8,000万円
で、19年度当初予算と比べ、1億1,000万円1.0%の
増となりました。

特別会計については、本年度から新たに後期高
齢者医療特別会計と産業団地整備事業特別会計を設
け合計で7会計となりました。これに、3企業会計
と芦原温泉上水道財産区水道事業会計を合わせ、あ
わら市の全12会計の総計は230億1,330万円で、前
年度と比較し7.1%の減となりました。

主な特徴として、歳入は、市税が市民税や固定
資産税の伸びを見込み1億4,396万円、3.2%の増。
補助事業の増加による国庫支出金、県支出金がそれ
ぞれ8,870万円、13.6%の増、1億460万円、17.3%
の増額となりました。



産業団地整備予定地付近

各会計予算額

一 般 会 計		112 億 8,000 万円
国民健康保険特別会計	29 億 9,200 万円	
老人保健特別会計	3 億 2,060 万円	
後期高齢者医療特別会計	3 億 2,800 万円	
金津雲雀ヶ丘寮特別会計	5 億 1,000 万円	
農業集落排水事業特別会計	6,500 万円	
産業団地整備事業特別会計	10 億 8,800 万円	
モーターボート競走特別会計	25 億 4,200 万円	
公共下水道事業会計	24 億 3,088 万円	
水道事業会計	12 億 3,493 万円	
工業用水道事業会計	997 万円	
芦原温泉上水道財産区水道事業会計	2 億 1,192 万円	
合 計	230 億 1,330 万円	

一般会計予算 112億 8,000万円

一方、歳出では、職員数の抑制により人件費が
2億664万円の減。児童手当や各種医療費助成など
扶助費が7,247万円の増、地方債の償還金である公
債費が8,287万円の増となり、これら3つを合わせ
た義務的経費は5,130万円の減となっています。そ
の他、後期高齢者医療広域連合への負担金が増加し
たことにより、補助費が2億5,500万円の増、委託料
など物件費が1億469万円の増となっています。

今後は、小中学校の耐震改修事業や新幹線関連
整備事業など大規模事業が控えており、厳しい財政
状況が続くと見込まれます。

主 な 事 業

防災無線整備調査及び設計業務委託料	-----	660 万円
土地評価細分化業務委託料	-----	480 万円
コミュニティバス運行事業	-----	5,223 万円
廃棄物等収集委託料	-----	1 億 539 万円
重度心身障害者（児）医療費助成費	-----	1 億5,000 万円
障害者自立支援給付事業	-----	2 億9,470 万円
児童手当支給費	-----	2 億1,597 万円
生活保護給付費	-----	1 億8,000 万円
後期高齢者医療広域連合負担金	-----	3 億 580 万円
坂井地区介護保険広域連合負担金	-----	3 億4,349 万円
土地改良事業償還金補助金	-----	1 億1,292 万円
被害米除去対策事業	-----	2,828 万円
市民コミュニティ活性化事業委託料	-----	300 万円
北瀧花菖蒲園護岸改修工事	-----	1,090 万円
地方道路交付金事業【雪寒】（十日・嫁威線）	---	2,000 万円
地方道路交付金事業（滝・高塚線）	-----	6,000 万円
地方道路交付金事業（重義・国影線）	-----	6,000 万円
国土基本図作成業務委託料	-----	3,300 万円
まちづくり交付金事業（芦原温泉駅周辺整備）	1 億	3,600 万円
まちづくり交付金事業（旭・山室線）	-----	3,150 万円
まちづくり交付金事業（下新橋線）	-----	500 万円
まちづくり交付金事業（住吉公園整備）	-----	2,500 万円
公営住宅ストック総合改善事業	-----	1 億1,116 万円
子どもの安全を守るための情報システム管理委託料	-	63 万円
小学校耐震補強計画及び設計委託料	-----	3,300 万円
芦原中学校耐震診断業務委託料	-----	650 万円

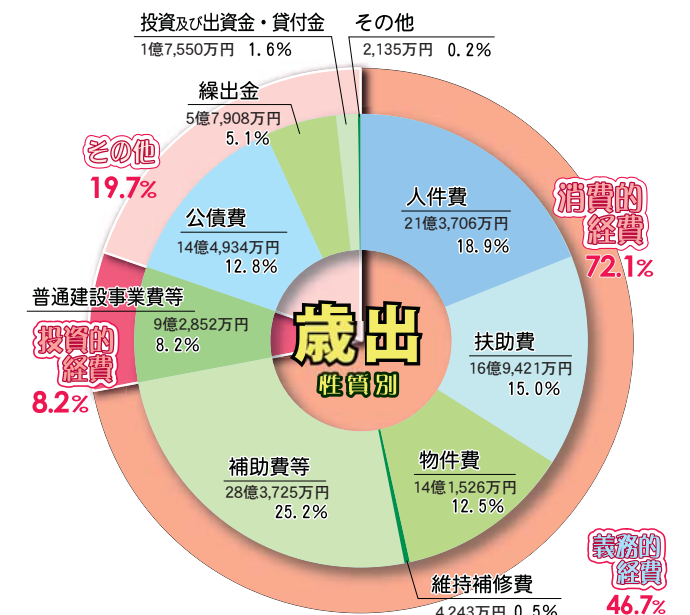
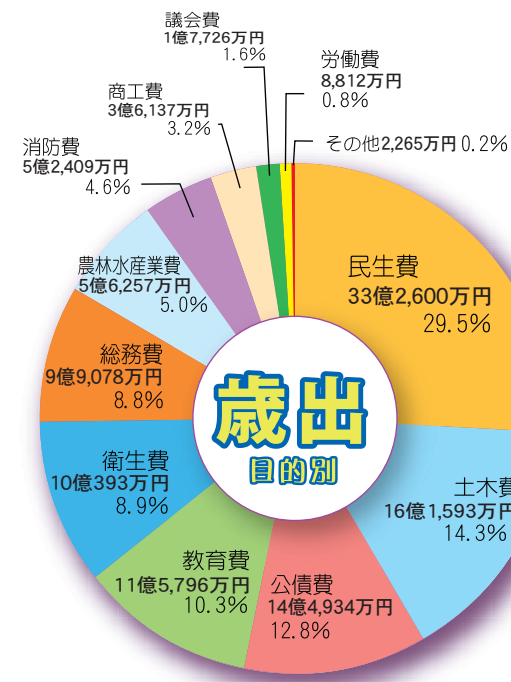
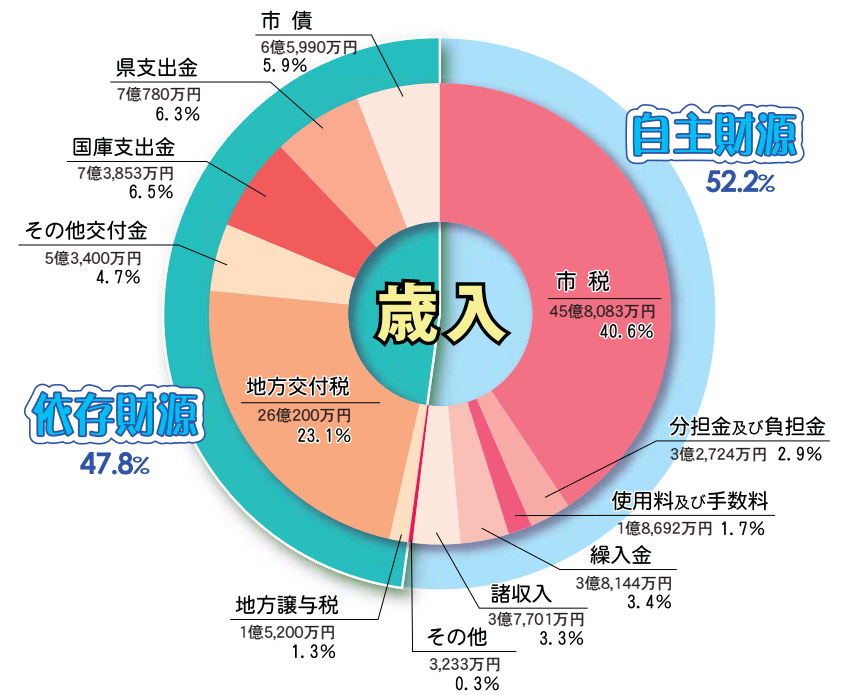

市民1人当たりの負担と費用 ()は19年度です

税金 168,352円 (168,182円)	分担金・負担金 12,395円 (12,546円)	使用料・手数料 42,166円 (41,864円)	福祉 93,544円 (89,006円)
医療 137,669円 (220,505円)	環境・清掃 22,510円 (23,178円)	教育 36,866円 (37,136円)	消防 16,686円 (16,580円)
上下水道 75,406円 (78,854円)	産業・観光 65,231円 (24,806円)	土木 31,108円 (34,592円)	借金返済 90,168円 (86,740円)

投資的経費 道路、公園、学校の建設などの社会
資本の整備に対する経費です。

義務的経費 人件費、扶助費、公債費については、
その支出が義務付けられ、任意に削
除できない極めて硬直性の高い、非
弾力的性格の強い経費です。

消費的経費 支出の効果が、単年度または短い期
間で終わり、後年度に形を残さない
性質の経費です。

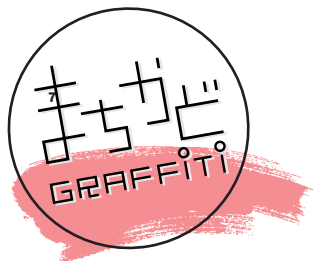

田植え体験学習

◆ 5月21日 清間地係

伊井小学校の5年生が、学校近くの水田で田植えを行いました。児童らは2アールの水田に「田植え枠」を転がして、植える目印をつけた後、マンゲツモチの苗を丁寧に植えていました。



第5回 市老人スポーツ大会

◆ 5月22日 トリムパークかなづ

今年は、約900人のお年寄りが参加して老人スポーツ大会が開かれました。お年寄りたちは、6色のチームに分かれて、ユニークな種目で心地よい汗を流しました。

どのチームも和気あいあいと、時には真剣な顔で競技に取り組んでいました。

金津創作の森 来館者100万人達成

◆ 5月23日 金津創作の森

金津創作の森の来館者が100万人に達し、記念式典が行われました。100万人目となった、越前市の木村武雄さんには、橋本達也理事長が記念品を贈りました。その後、アートコア前に“やまぼうし”と“はなみずき”の記念植樹を行いました。

気まま？
よもやま!?
ありのまま!!

市長コラム
第12話「観光1・2・3・4・5」



「ビジット・ジャパン」という言葉に代表されるように、いま国を挙げて観光振興に懸命です。この10月には観光庁が新設されます。

国の基本計画では、次のような目標が示されています。外国人旅行者1千万人、日本人の海外旅行者2千万人、国内観光旅行消費額30兆円、国内観光旅行の宿泊数4泊、国際会議の開催件数5割増。1から5まで数字遊びのような気がします。でも、わかりやすいです。

いま、金津地区の工業は元気がいいですし、

市では企業誘致にも積極的に取り組んでいます。これに比べると芦原温泉がやや停滞気味です。なんとかここで踏んばり、市全体に力強い産業のバランスを取り戻したいと思います。

ただ、工場はそれぞれの競争と努力で発展しますが、温泉地は旅館同士の競争ではそれが望めません。街全体の観光地としてのポテンシャル（総合力）を高めなければならないのが難しいところです。が、これからが追い風です。

展 覧 会

開館10周年記念
アートドキュメント2008 森と街の交差点

青木野枝展 空の水一金津

金津の地名は、鉄を積み出す港に由来していると言われています。

それにちなんで、鉄を素材に制作する彫刻家青木野枝さんの作品展を開催します。鉄板を溶断してできた円や線を組み合わせ、空間を包むような軽やかな作品が展示されます。

■と き 7月20日(日)～8月24日(日)
10:00～17:00 (最終入場は16:30)
※7月26日(土)は、22:00まで開館します。

■と ころ アートコア ミュージアム-1、ギャラリー

■観覧料 一般 500円 高校生以下 無料



●参考/青木野枝
「空の水-V I X」
2007年
撮影/山本紘

★青木野枝アーティストトーク 7月20日(日)10:00～11:00

針生一郎館長との対談形式で行います。作家の作品に対する思いなどを知るよい機会です。(要観覧券)

※お知らせ 開催予定であった「あわらワールドワイドネットワーク展」は、作家の体調不良により中止となりました。

森のワークショップ

鉄でつくろう！ 参加者募集！

- と き 7月20日(日) 13:30～17:00
- と ころ 創作工房
- 講 師 青木野枝さん
- 定 員 15人(先着順) / 小学生対象
- 料 金 1,000円
- 申込先 財団事務局 ☎73-7800 6/21受付開始

鉄板を溶かしながら、自由に組み合わせて動物など形や色々な形をろう！



(参考作品)

開館10周年記念事業を一緒に盛り上げませんか？

ボランティアスタッフ募集！

金津創作の森では、開館10周年記念事業ボランティアスタッフを募集しています。活動を通して、アートや自然に触れ、人との交流を楽しみませんか？

■活津内容

- あわら市環境アートコンペグランプリ作品「呼吸」(作家 田原唯之)の制作補助
- 開館10周年記念日祭イベントスタッフ(森のライトアップ、コンサートほかを予定)

■活動時期 7月上旬～26日(土)(開館10周年記念日祭まで)の間で参加可能な日

※ 詳しくは、財団事務局 ☎73-7800まで気軽にお問い合わせください。

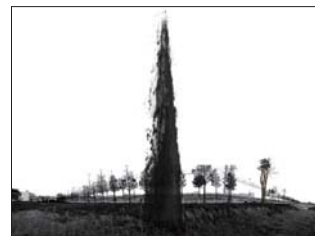

「呼吸」作品イメージ

金津創作の森 開館10周年をむかえて・第3回



創作の森 入居作家
ろうけつ染画
加藤すみ子さん

Q.創作の森へ入居なさったきっかけを教えてください。

もとは福井市に住んでいましたが、インドネシアでバティック(ろうけつ染めの伝統的な技法)を3年間学んだ後、もっと自然豊かなところで制作したいと思っていたところ、創作の森の入居作家募集を知り、応募しました。その後、古民家を移築して、住居兼工房「葉室(はむろ)」として、夫と移り住んで10年になります。

Q.この森の魅力を教えてください

「自然に生きる力をもらって命が延びるようだ。」と遊びに来る知人がよく言うように、日々自然の恵みを感じ、時間を忘れるような、すばらしい光景に出会うことができます。また、千年以上前から草木染の貴重な染料となっているカリヤス(イネ科)も自生しており、鉄を含んだ湧き水もあり、制作する場所としては原料の宝庫です。もともとカリヤスは染め上がりが黄色ですが、この湧き水を使うと渋い色合いに変化するので、こうした森の自然の恵みを活かした制作を市内の皆さんと共にもっと楽しみたいと思っています。

(財)金津創作の森財団事務局・アートコア
〒919-0806 あわら市宮谷57-2-19
☎73-7800 FAX 73-7805
E-mail sousaku@city.awara.fukui.jp
http://www.sosaku.jp/
ガラス工房 あわら市青ノ木44-10-37
☎73-7801 FAX 73-7803
創作工房 あわら市青ノ木44-10-29
☎73-7802 FAX 73-7804
レストラン&ショップ アンビション
☎73-4141 FAX 73-4141
※ 月曜休館 祝日の場合は翌日

財団職員募集！

詳しくは、P18お知らせをご覧ください。

★創作の森では、加藤すみ子さんによるろうけつ染め体験(最少開催人数5名から)を随時受け付けています。お気軽に創作工房(☎73-7802)までお問い合わせください。

平成19年度 あわら市男女共同参画の 実施状況を公表します

あわら市では、すべての人が、互いにその人権を尊重し、喜びも責任も分かち合い、性別にかかわらずその個性と能力を十分に発揮できる豊かな活力ある社会を目指しています。そのための具体的な施策を示したものが「あわら男女共同参画プラン」です。このプランの主な実施状況は次のとおりです。

重点目標

実施状況

具体的には

男女が共に築く「あわら」

家庭や地域での慣習・しきたりの見直しおよび意識の改革	<ul style="list-style-type: none"> ・出前講座の実施 ・男女共同参画ネットワークへ事業委託 	<ul style="list-style-type: none"> ・13回開催 延べ771人 ・男女共同参画のつどいなど
政策や方針決定過程への女性の参画の拡大	<ul style="list-style-type: none"> ・市内企業の女性の管理職等への登用推進 ・市内企業における女性登用依頼 	<ul style="list-style-type: none"> ・19年度は25.9% ・企業上層部に直接依頼
多様な選択を可能にする教育や学習の充実	<ul style="list-style-type: none"> ・学校教育等での男女平等教育の推進 ・男女共同参画視点での家庭教育推進 ・男女の多彩な学習機会の提供 	<ul style="list-style-type: none"> ・小学校での男女混合名簿作成 ・男女の技術・家庭科の実習 ・中学社会科での憲法に関連して、男女の平等について学習

男女が共に活躍できる「あわら」

職場における男女平等の推進	<ul style="list-style-type: none"> ・企業における男女共同参画啓発 ・働く女性が、働きやすい環境の整備促進の啓発 	<ul style="list-style-type: none"> ・企業上層部に直接啓発
農林漁業および商工自営業などにおける男女共同参画の確立	<ul style="list-style-type: none"> ・女性農業委員選任 ・農家の家族協定を締結の推進 	<ul style="list-style-type: none"> ・2人の委員選任 ・2家族締結
男女の職業生活と家庭や地域生活の両立支援	<ul style="list-style-type: none"> ・男性中心の料理教室を開催 ・多様な保育ニーズに対応した保育の実施 	<ul style="list-style-type: none"> ・魚のさばき方教室 ・延長保育、病児保育等の実施

暮らしが共に安心して

女性に対するあらゆる暴力の根絶	<ul style="list-style-type: none"> ・市広報において啓発 ・被害者に対しての支援 	<ul style="list-style-type: none"> ・広報あわら 4月・12月号に掲載 ・市役所内支援担当課との連携
男女が共に思いやる健康づくり	<ul style="list-style-type: none"> ・男女が生涯スポーツに親しめる場所の提供 ・リプロダクティブ・ヘルス/ライツの啓発 	<ul style="list-style-type: none"> ・体育指導委員による教室開催 ・広報「あわら」に掲載

※【リプロダクティブ・ヘルスとは】安全な妊娠・出産、子どもが健康に生まれ育つこと、男女とも安全で満足のいく性生活を営むことができ、生涯を通じて身体的、精神的、社会的に良好な状態であることをいいます。

【リプロダクティブ・ライツとは】子どもを産むかどうか、いつ、何人産むかについて選択できる自由を含むリプロダクティブ・ヘルスを享受する権利のことをいいます。

詳しい実施状況は、ホームページに掲載しています。

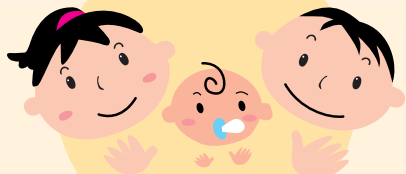

気軽に参加してください

子育て支援センターだより

◆電話相談・育児相談 月～金曜日 8:30～17:00 ☎73-5540
◆みにルーム&わいわいルーム開放 月～金曜日 8:30～17:00

◆おたのしみ会

とき 6月25日(水) 10:30～11:45
ところ 子育て支援センター

◆ふれあい広場 「七夕まつり会」

七夕まつり会に参加して音あそびを楽しみましょう

とき 7月2日(水) 10:30～11:45
ところ 子育て支援センター

内容 七夕の短冊作り・音あそび
子育てマイスター
高屋 孝子さん(音楽講師)

申込み 6月25日(水)までに、子育て支援センター
(☎73-5540)へお申し込みください。



◆育児教室 「乳幼児教室」

とき 7月16日(水) 10:30～11:30
ところ 子育て支援センター

内容 乳幼児の発達と健康について・育児相談
講師 子育てマイスター 納村 美和子さん
(看護師、助産師)

◆栄養教室 「乳幼児の食育について考えましょう」

とき 7月23日(水) 10:30～11:30
ところ 子育て支援センター

内容 離乳食・乳幼児の食事について
講師 子育てマイスター 長谷川 マチエさん(栄養士)

子育て のポイントアドバイス

<遊び歌>

遊び歌の繰り返しの多い言葉と体の動きは、赤ちゃんや子どもに心地よいものです。聞き取りやすい言葉を組み合わせて作った歌が多く、言葉の発達にもよい影響を与えます。また、道具を用意することなく、いつでもどこでも遊べるのも便利です。赤ちゃんや子どもと遊ぶことが苦手な人にもお勧めで、歌うだけで簡単に触れ合うことができます。

歌うだけなら新生児から遊べるので、月齢の低い赤ちゃんなら、機嫌のいい時に、お父さんやお母さんが、遊び歌であやしてみましょ。1歳前後からは、遊び歌をしてみせるとお母さんやお父さんの動作をまねる赤ちゃんや子どもも増えてきます。上手にまねることはできなくても、大人と同じことをしているという思いが子どもに満足感を与えます。

子どもは気に入った遊び歌で繰り返し遊びたがるものですが、できるだけつき合ってあげましょ。

幼稚園・保育所(園)開放デー

まだ、幼稚園・保育所(園)に入園していないお友達、おうちの人と一緒にあわら市内の幼稚園・保育所(園)の様子を見たり、園児たちと遊んでみませんか?

- 7月 3日(木) 金津保育所
- 4日(金) 芦原保育所
- 7日(月) 金津東保育所(七夕まつり)
- 8日(火) 芦原南幼稚園・北潟幼稚園
白藤保育園・妙安寺保育園
- 10日(木) 細呂木保育所

- 11日(金) 伊井保育所
- 15日(火) 本荘幼稚園(水遊び)
- 18日(金) 善久寺保育園
- 24日(木) 芦原北幼稚園

【開放デーについてのお願い】

開放時間は9:30から11:00までです。時間内であれば出入りは自由です。申し込みは不要です。直接、幼稚園・保育所(園)へお出かけください。危険のないよう、必ず親子で遊んでください。



ゆうゆうと輝く市民の会主催

花いっぱい運動 春花壇コンクール

コンクールには、49区から応募があり、5月9日に最終審査を行い、入賞区が決定しました。

花いっぱい運動に参加いただいた区の皆さん、ありがとうございました。

最優秀賞	田中々区
優秀賞（花壇の部）	伊井区
優秀賞（フラワーボックスの部）	六日区
奨励賞	日の出区



最優秀賞 田中々区

福井ライフ・アカデミー共催

あわら市民大学講座

～お誘い合わせのうえ、ご参加ください～

「悪質商法から被害を防ぐために！」

- とき 7月5日(土) 13:30～15:00
- ところ 中央公民館
- 講師 (社)全国消費生活相談員協会
北陸地区グループ 代表 飯田 雅子さん
- 問合せ 文化学習課 ☎73-8041

平成21年 成人式実行委員募集

「新成人自らが企画・運営する成人式」を行うため、実行委員を募集します。成人式は、21年1月11日(日)に実施する予定です。

- 募集人数 10人程度
- 対象者 新成人（昭和63年4月2日～元年4月1日生まれの人）
- 内容 定期的に行う実行委員会を開催し、成人式の企画をします。
成人式当日には、受付や進行などを行います。
- 申込み 7月18日(金)までに、文化学習課（☎73-8041）へお申し込みください。

水中エアロビック教室参加者募集

- とき 7月11日(金)～8月29日(金)
毎週金曜日 全7回 19:30～20:30
- ところ 金津B & G海洋センタープール
- 服装 水着着用
- 参加料 1,000円
- 指導者 フィットネスインストラクター
- 内容 水中で音楽にのって体を大きく動かし、楽しくダンス！陸上とは違い、短時間で十分な運動量が得られます。
- 申込み 電話でスポーツ課（☎73-8043）へお申し込みください。

フライングディスク・バリアフリー ディスクゴルフ教室開催

- とき 7月6日(日) 13:30～16:00
(受付12:00～13:00)
- ところ 湯のまちグラウンド
雨天時は農業者トレーニングセンター
- 対象者 健常者や障害児、障害者（障害の種別や程度は問いません）
- 定員 40人
- 締切 6月30日(月)
- 問合せ 県障害者フライングディスク協会事務局
馬場 ☎58-3424

ご紹介するのは、
最近入った本の一部です。

金津図書館に

ミニコーナーを設置しました。

季節に合わせた本や話題の本などを展示しています。

今月の特集コーナーや映画化・ドラマ化本コーナーなどもあり、貸し出しもできます。



雑誌の紹介

<購入雑誌>

- | | |
|---------------------|-----------------------|
| ・家庭画報 (月刊) | ・ E S S E (月刊) |
| ・すてきな奥さん (月刊) | ・栄養と料理 (月刊) |
| ・かがくのとも (月刊) | ・文藝春秋 (月刊) |
| ・こどものとも (月刊) | ・日経Pcビギナーズ (月刊) |
| ・MOE (月刊) | ・食彩浪漫 (月刊) |
| ・おしゃれ工房 (月刊) | ・SCREEN (月刊) |
| ・きょうの料理 (月刊) | ・新しい住まいの設計 (月刊) |
| ・きょうの健康 (月刊) | ・日経PC 2 1 (月刊) |
| ・趣味の園芸 (月刊) | ・U R A L A (月刊) |
| ・新潮 4 5 (月刊) | ・W I T H (月刊) |
| ・きょうの料理ビギナーズ (月刊) | |
| ・ノンノ (月 2) | ・婦人公論 (月 2) |
| ・オレンジページ (月 2) | ・プレジデント (月 2) |
| ・暮らしの手帖 (隔月) | ・住まい自分流 D I Y 入門 (隔月) |
| ・フィメール (季刊) | ・うかたま (季刊) |
| ・薬のチェックは命のチェック (季刊) | |
| ・NHKドラマガイド (年 2) | ・NHK大河ドラマ (年 2) |
| ・週刊朝日 (週刊) | |

<寄贈雑誌>

- | |
|-------------------|
| 福楽 (季刊) |
| イエヒト (季刊) |
| WellAgeWoman (季刊) |
| 結婚賛歌 (季刊) |

最新号の雑誌は貸し出しできません。館内でご覧ください。
バックナンバーの雑誌は、1人10冊まで貸し出しできます。

～ 毎月15日は「青少年育成の日」毎月第3日曜日は「家庭の日」～

「話そうよ 過ごせる時間は 少しでも」

芦原小5年(受賞時) 土橋 悠人さん

「『ごんにちは』 かける言葉に かえす笑顔」

芦原中1年(受賞時) 鈴木 佑弥さん

平成19年度 家族でつくる青少年健全育成標語優秀作品

<一般書 文学>

- 明解源氏物語五十四帖 (池田弥三郎)
- 芝浜謎斬 (愛川 晶)
- 壁抜け男の謎 (有栖川有栖)
- 役にたたない日々 (佐野 洋子)
- ブルーベリー (重松 清)
- 星のひと (水森サトリ)
- 長さ一キロのアナコンダ (椎名 誠)
- 恋する力 (藤本ひとみ)
- スタンド・バイ・ミー (小路 幸也)
- イカ干しは日向の匂い (武田 花)
- その時までサヨナラ (山田 悠介)
- リすん (諏訪 哲史)
- ダモイ遥かに (辺見じゅん)
- 熟年革命 (渡辺 淳一)
- カルトローレ (長野まゆみ)

<一般書 その他>

- 昭和ひとけた時代 (永沢 道雄)
- ウチの子、最近、手に負えない! (渡辺 弥生)
- 断髪のもダンガール (森 まゆみ)
- 科学の扉をノックする (小川 洋子)
- 世界をよくする簡単な100の方法 (斎藤 楨)
- 「冤罪」を追え (朝日新聞鹿児島総局)
- 異常気象を知りつくす本 (佐藤 典人)
- 飼育係が見た動物のヒミツ51 (多摩動物公園)
- シャトル1個で編むはじめてのタティングレース (藤重 すみ)
- リフォームにかかるお金がわかる本 (林 直樹)
- ビニール袋1枚ですべてできる! 手もみジュース (小磯ふきこ)
- はじめてのおうち野菜 (岡井 路子)
- モナ・リザは、なぜ微笑むのか (田中 英道)

<児童書>

- 14歳からのお金の話 (池上 彰)
 - ざっくん! ショベルカー (鈴木まもる・絵 竹下 文子・文)
 - ごくらくねこ (内田麟太郎)
 - ネコのドクター小麦島の冒険 (南部 和也)
 - ともだちみつけた (松成真理子・絵 森山 京・文)
 - もりのおんがく (谷内こうた)
 - じかきむしのぶん (堀川 真・絵 松竹いね子・文)
 - ねえ、ほんとにたすけてくれる? (平田 景・絵 平田 昌広・文)
 - かずをかぞえる (五味 太郎)
 - 天使のえんぴつ (クエンティン・ブレイク)
 - でんでんむし (織茂 恭子・絵 新美 南吉・文)
 - いろいろじゃがいも (山岡ひかる)
- は芦原図書館にあります。
● は金津図書館にあります。
● は両館にあります。

第5回 あわら市トリムマラソン

5月18日に開催した第5回あわら市トリムマラソンでは、県内外から参加者した1,911人のランナーが、初夏の陽気となり暑いくらいの日差しの中、新緑のコースを駆け抜けました。

上位入賞者〈敬称略〉

○1.5km 親子1年生以下

1位	中山 定明・晴喜	6分45秒	坂井市
2位	中嶋 芳邦・陸	6分46秒	あわら市
3位	甲斐 秀治・崇斗	6分52秒	あわら市

○1.5km 親子2・3年生

1位	多保 孝典・なおこ	5分57秒	越前市
2位	井手 規雄・美優	6分02秒	京都府
3位	山岸 弘延・由佳	6分12秒	越前市

○2km 小学生4～6年生男子

1位	多保 孝秋	7分08秒	越前市
2位	前田 隆貴	7分13秒	大野市
3位	平内 幹太	7分14秒	勝山市

○2km 小学生4～6年生女子

1位	真柄 碧	7分33秒	越前市
2位	酒野 結衣	7分43秒	あわら市
3位	酒野 杏菜	7分47秒	あわら市

○3km 中学女子

1位	熊谷 実子	11分37秒	敦賀市
2位	井上 聡美	12分10秒	あわら市
3位	高嶋 香苗	12分14秒	坂井市

○3km 一般男子

1位	川田 悦士	9分41秒	富山県
2位	長谷川 勝	10分41秒	福井市
3位	玉澤 良崇	12分23秒	坂井市

○3km 一般女子

1位	上田 知寿留	12分19秒	勝山市
2位	水野 いづみ	12分34秒	越前市
3位	鳥本 きよ子	13分22秒	福井市

○5km 中学男子

1位	金本 啓一郎	16分35秒	小浜市
2位	今川 大輔	17分47秒	鯖江市
3位	酒野 慎太郎	18分13秒	あわら市

○5km 29歳以下男子

1位	中村 圭宏	18分45秒	石川県
2位	峯田 剛	20分08秒	鯖江市
3位	藤澤 雅文	24分05秒	坂井市

○5km 30歳以上男子

1位	下川 義博	17分04秒	坂井市
2位	本間 貴幸	17分12秒	石川県
3位	山口 俊幸	17分15秒	美浜町

○5km 40歳以上男子

1位	田辺 博之	17分06秒	鯖江市
2位	高須 真一	17分52秒	京都府
3位	山寺 信昭	18分33秒	石川県

○5km 50歳以上男子

1位	常田 清和	18分34秒	若狭町
2位	斉藤 範和	19分17秒	坂井市
3位	三宅 正憲	19分51秒	石川県

○5km 60歳以上男子

1位	長田 正博	18分26秒	越前市
2位	篠 幸男	20分30秒	坂井市
3位	北島 勲	20分35秒	鯖江市

○5km 一般女子

1位	牧野 由佳里	19分34秒	福井市
2位	西島 美保子	19分39秒	福井市
3位	吉川 マユミ	19分46秒	福井市

○10km 29歳以下男子

1位	浜上 貴志	34分09秒	石川県
2位	藤本 良晴	36分36秒	若狭町
3位	中村 圭宏	36分48秒	石川県

○10km 30歳以上男子

1位	中祖 康智	34分19秒	大坂府
2位	生島 直樹	35分37秒	福井市
3位	加藤 一実	38分43秒	石川県

○10km 40歳以上男子

1位	前田 朋哉	36分40秒	越前市
2位	宮崎 明	37分20秒	石川県
3位	笠島 浩孝	37分28秒	越前市

○10km 50歳以上男子

1位	下浜 岩男	36分25秒	鯖江市
2位	大和 真一	37分42秒	坂井市
3位	勝矢 政義	38分32秒	敦賀市

○10km 60歳以上男子

1位	岡崎 正次郎	38分59秒	三重県
2位	岩佐 稔	41分54秒	坂井市
3位	田中 隆夫	42分41秒	岐阜県

○10km 一般女子

1位	小川 恵子	39分02秒	敦賀市
2位	東 宏美	40分26秒	あわら市
3位	針原 潤子	41分16秒	福井市



第 19 回

あわらカップカヌーポロ大会

～2008 Club Team Challenge～

■期 日

ジュニア大会 8月22日(金) 8:30～
一般大会 8月23日(土)・24日(日) 8:30～
ビギナーズマッチ (初心者交流大会)
8月24日(日) 8:30～

■会 場 北潟湖カヌーポロ競技場

■部 門

ジュニア大会 小学生の部 男子・女子
中学生の部 男子・女子
一般大会 1部 (上級者)、2部 (中級者)
3部 (初級者)、女子の部
ビギナーズマッチ (初心者交流大会)
部門なし

■チーム編成

監督1人、コーチ1人、
マネージャー1人、選手8人以内
※ ビギナーズマッチのみ個人
エントリーも可。

■参加料

ジュニア大会	市内チーム	無料
	市外チーム	8,000円
一般大会	1チーム	18,000円
ビギナーズマッチ (初心者交流大会)	1チーム	8,000円
	※個人エントリーの場合1人	1,500円



■申込み

農業者トレーニングセンターまたはトリムパーク
かなづに備え付けの「申込書」に必要事項を記入
のうえ、スポーツ課へお申し込みください。

■締切り 7月18日(金) 必着

■その他

競技用具一式は、主催者で用意します。
昼食の食材や賞品として地元の農産物や特産品な
どの提供を募集しておりますので、ご協力をお願
いします。
また、大会運営に協力していただける人を同時募
集しています。

■問合せ

あわらカップカヌーポロ大会実行委員会事務局
スポーツ課 ☎73-8043 FAX73-1350

<http://www4.plala.or.jp/AwaraCup/>

プール監視人募集

市内の小学校では、夏休み期間中のプール監視人を募集しています。

- 募集人員 各小学校2人
 - 応募資格 高校生以上で、健康に自身のある人
 - 勤務内容 遊泳者の安全確保
プール内外の清潔確保
- 【期間】 7月21日(月)～8月13日(水)
(土・日曜日は除く)
- 【時間】 12:30～15:00
※ 学校によって、期間や時間が異なる
ことがあります。

- 賃 金 日額2,500円
- 応募締切 7月1日(火)

○申込み・問合せ先

芦原小学校	☎77-2101
北潟小学校	☎79-1300
波松小学校	☎79-1200
新郷小学校	☎77-2614
本荘小学校	☎77-2610
金津小学校	☎73-0044
細呂木小学校	☎73-5700
伊井小学校	☎73-0251
吉崎小学校	☎75-1901
金津東小学校	☎74-1020



国民健康保険税改正

後期高齢者支援金分の税率設定

後期高齢者医療制度の財源のうち、現役世帯からの支援（負担）が4割とされているため「後期高齢者支援金分」として税率を次のように設定しました。

新規

【限度額 120,000円】

$$\begin{array}{|c|} \hline \text{所得割額} \\ \text{(所得-33万円)} \\ \hline \times 1.7\% \\ \hline \end{array} + \begin{array}{|c|} \hline \text{資産割額} \\ \text{(固定資産税額)} \\ \hline \times 4\% \\ \hline \end{array} + \begin{array}{|c|} \hline \text{均等割額} \\ \text{加入者数} \\ \hline \times 4,800\text{円} \\ \hline \end{array} + \begin{array}{|c|} \hline \text{平等割額} \\ \text{一世帯定額} \\ \hline 5,400\text{円} \\ \hline \end{array}$$

医療分の税率改正

4月1日から後期高齢者医療制度が開始され、75歳以上の方が国民健康保険の資格を喪失することなどにより、国民健康保険税の「医療分」の税率を次のように改正しました。

改正前

【限度額 560,000円】

$$\begin{array}{|c|} \hline \text{所得割額} \\ \text{(所得-33万円)} \\ \hline \times 5.5\% \\ \hline \end{array} + \begin{array}{|c|} \hline \text{資産割額} \\ \text{(固定資産税額)} \\ \hline \times 55\% \\ \hline \end{array} + \begin{array}{|c|} \hline \text{均等割額} \\ \text{加入者数} \\ \hline \times 21,600\text{円} \\ \hline \end{array} + \begin{array}{|c|} \hline \text{平等割額} \\ \text{一世帯定額} \\ \hline 25,200\text{円} \\ \hline \end{array}$$

改正後

【限度額 470,000円】

$$\begin{array}{|c|} \hline \text{所得割額} \\ \text{(所得-33万円)} \\ \hline \times 5.5\% \\ \hline \end{array} + \begin{array}{|c|} \hline \text{資産割額} \\ \text{(固定資産税額)} \\ \hline \times 33\% \\ \hline \end{array} + \begin{array}{|c|} \hline \text{均等割額} \\ \text{加入者数} \\ \hline \times 19,200\text{円} \\ \hline \end{array} + \begin{array}{|c|} \hline \text{平等割額} \\ \text{一世帯定額} \\ \hline 22,800\text{円} \\ \hline \end{array}$$

介護納付金分の税率

(40歳から64歳の方が納める介護分は、これまでと変わりありません。)

【限度額 90,000円】

$$\begin{array}{|c|} \hline \text{所得割額} \\ \text{(所得-33万円)} \\ \hline \times 1\% \\ \hline \end{array} + \begin{array}{|c|} \hline \text{資産割額} \\ \text{(固定資産税額)} \\ \hline \times 2\% \\ \hline \end{array} + \begin{array}{|c|} \hline \text{均等割額} \\ \text{加入者数} \\ \hline \times 8,400\text{円} \\ \hline \end{array} + \begin{array}{|c|} \hline \text{平等割額} \\ \text{一世帯定額} \\ \hline 6,000\text{円} \\ \hline \end{array}$$

国民健康保険税が年金から徴収されます

65歳から74歳までの世帯主の方で、次の①から③の全てに該当する人は、10月に支給される年金から国民健康保険税が自動的に天引き（特別徴収）されます。

ただし、20年度に限り、7月から9月までの3カ月間は従来どおり納付書や口座振替により納めていただくことになります。

○特別徴収の要件

- ① 世帯主が国民健康保険の被保険者である。
- ② 世帯内の被保険者が全員65歳以上75歳未満である。
- ③ 世帯主の年金が年額18万円以上であり、国民健康保険税と介護保険料を合わせた額が、年金額の2分の1を超えないこと。

75歳以上の人と同居する国保加入者の国保税が軽減されます

20年4月以降、75歳以上の方は後期高齢者医療制度に移行し、新制度の保険料を納めることとなりますが、引き続き国民健康保険に加入される方の保険税負担が急に増えることがないように次のような軽減措置が設けられました。

75歳以上の方が後期高齢者医療制度へ、75歳未満の方が引き続き国民健康保険に加入する場合

●所得の低い人の国保税の軽減（5年間）

国保税の均等割、平等割の軽減を受けている世帯は、世帯構成や収入が変わらなければ、5年間、今までと同様に軽減を受けることができます。

例 ・夫が後期高齢者医療制度、妻が国民健康保険の加入者の場合

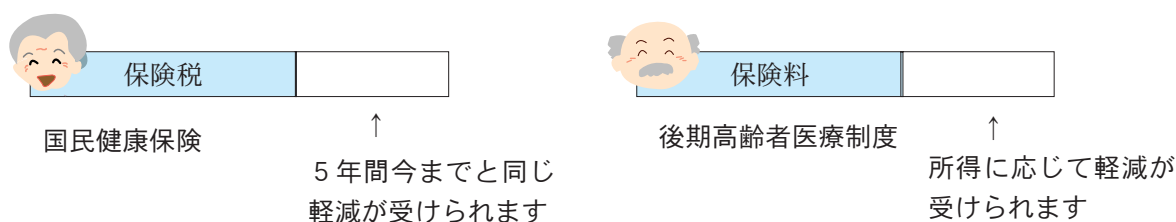

●世帯で賦課される国保税の軽減（5年間）

国民健康保険の加入者が1人となる場合は、平等割が半額になります。

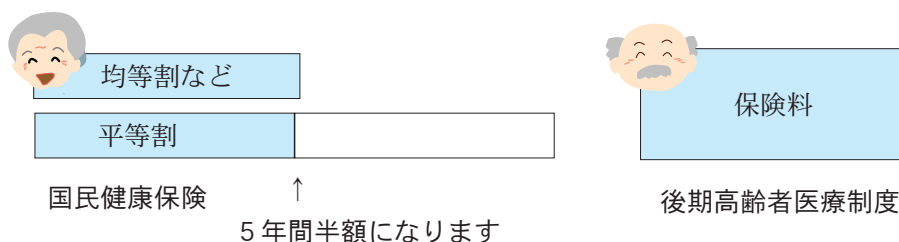

75歳以上の方が、会社の健康保険などから後期高齢者医療制度に移行することで、その被扶養者であったあった人（65歳～74歳）が国民健康保険に加入する場合

●被扶養者であった人の国保税の軽減（2年間）

新たに国民健康保険に加入し国保税を納めることになった人は、**市民生活課の窓口で申請すると**、所得割や資産割が免除されるとともに、均等割や平等割が半額になります。

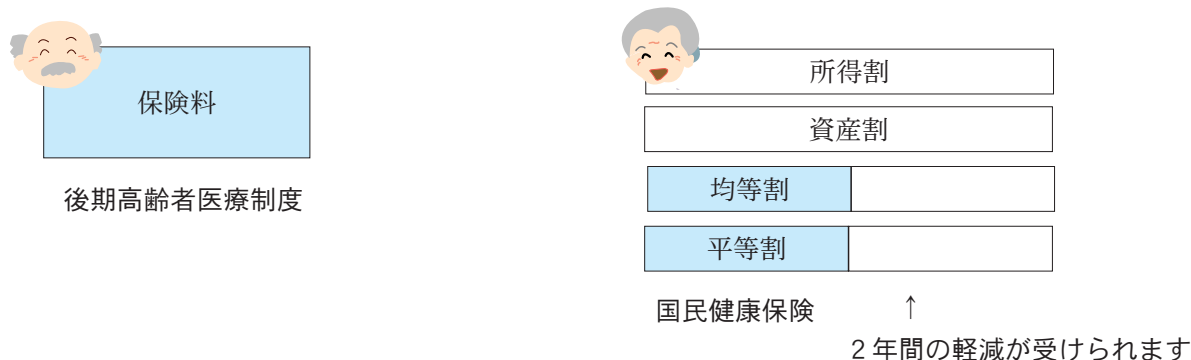

税源移譲に伴う

年度間の所得変動に係る市県民税の減額措置

●減額措置の内容

19年度に行われた所得税から住民税への税源移譲に伴い、ほとんどの人は、税率変更により所得税が減額され、住民税(市県民税)が増額となって合計負担額は、変わらないよう調整されています。

しかし、19年中に退職や休業などによって、収入が減少し、所得税が課されなくなった人は、住民税の増額の影響だけを受けることになったため、既に納付済みの19年度分の住民税額から、税源移譲により増額となった住民税相当額が還付されます。

●対象者

次の2つの要件を満たしている人

- ① 19年度住民税の課税所得金額(分離課税分を除く) > 住民税と所得税の人的控除額の差の合計額
 - ② 20年度住民税の課税所得金額(分離課税分を含む) ≤ 住民税と所得税の人的控除額の差の合計額
- ただし、次に該当される人は、対象になりませんので、ご注意ください。

- ・19年中に亡くなられた人
- ・20年1月1日現在、海外へ転出され国内に居住されていない人
- ・住宅ローン控除などによって19年分の所得税が課税されなくなった人

●還付となる金額の計算

税源移譲後の税率を適用し、
調整控除を行った後の税額

-

税源移譲前の税率を
適用した税額

=

19年度分住民税から
減額する金額

●申告期間

この適用を受ける際には、7月1日から7月31日までの間に、19年1月1日現在お住まいの市町村へ申告書を提出する必要があります。

市では、19年度および20年度の市県民税が賦課決定された人で、減額措置の対象となる人には、6月下旬に減額申告書を送付する予定です。

なお、19年の中途に転入または転出された人は、所得変動の把握が出来ないため申告書が送付されませんので、該当されると思われる人で19年の中途にあわら市に転入された人は、19年1月1日現在に住んでいた市町村の税務担当課にお問い合わせください。

■問合せ 税務課 市民税G ☎73-8011

バス車内事故防止キャンペーン

バスの車内事故は、年々増加傾向にあります。

このような事故を防止するため「バス車内事故防止キャンペーン」が実施されます。皆さまのご理解とご協力をお願いします。

■実施期間 7月1日(火)~31日(木)

- ① バスから降りる際は、バスが完全に止まってからお立ちください。
- ② 立っている時は、つり革や握り棒にしっかりとつかまってください。

■問合せ (社)福井県バス協会 ☎34-1730



市民ゴルフ大会 (ペア対抗戦) 参加者募集

- と き 8月24日(日) 8:00～
- と ころ 福井国際カントリークラブ
- プレイ費 協会特別料金
- 参加費 2,000円(協会員)
4,000円(非協会員)年会費2,000円含む
- 対象者 市内に在住または勤務する人
- 締 切 7月25日(金)
- 申込み・問合せ
市ゴルフ協会事務局 佐孝
☎090-2124-6081

「児童手当の現況届」をお忘れなく

児童手当(特例給付)を受けている人は、毎年6月中に「現況届」を提出しなければなりません。この届は、毎年6月1日における状況を記載し、児童手当を引き続き受ける要件があるかどうかを確認するために必要なものです。この届を提出しないと、引き続き児童手当を受けることが出来ませんので、必ず提出してください。

必要書類

- 受給者の健康保険証のコピー
(市発行国保加入者以外の人で6月1日有効のもの)
 - 受給者の平成19年分所得証明書
(20年にあわら市に転入してきた人のみ)
 - 別居監護申請書・対象児童の住民票謄本
(対象児童と別居している人)
- ※現況届未提出のまま2年を経過すると、それ以前
の受給権が消滅しますのでご注意ください。
- 問合せ 福祉課 子育て支援室 ☎73-8021

放課後児童クラブ指導員募集

市では、小学校の放課後、低学年の児童を対象に放課後児童クラブを開設しており、その指導員を募集しています。

- 募集人員 若干名
- 勤務日 月～金曜日(週2～5日)
夏休みなど長期休暇のみも可能です
- 勤務時間 平日 放課後～18:00
長期休暇 8:00～18:00
- 賃 金 時給750円
- 勤務場所 本荘児童クラブ・伊井児童クラブ
- 応募方法 随時受け付けています。履歴書(様式自由)を持参のうえ、子育て支援室へお申し込みください。
- 問 合 せ 福祉課 子育て支援室 ☎73-8021

参加チーム募集！ 第24回納涼ビーチバレーボール

- と き 7月25日(金)
受 付 18:30～19:00
開会式 19:00～19:15
競 技 19:15～21:30
- と ころ トリムパークかなづ
- 対象者 市内に在住または勤務している人
- チー ム 4～6人で1チーム
※小中学生のみの参加は認めません。
- 競 技 4人制ローテーション
バドミントンコート使用
- 参加料 無料
- 締 切 7月18日(金)
- 申込み 農業者トレーニングセンター、トリムパークかなづに備え付けの申込書に必要事項を記入のうえ、スポーツ課(☎73-8043 FAX73-1350)へお申し込みください。



新たな継体大王伝説の創造に向けて 一桜1500本植樹 寄付募集中

越の国・福井から日本のトップ・リーダーにのぼりつめた継体大王。福井県では、その功績を今後も語り伝えるため、県民の皆さんからの寄付で1500本の桜を植樹します。

- 寄 付 金 1口 10,000円
- 募集期間 12月26日(金)まで
- 植樹場所 県内各地(あわら市は金津創作の森)
- 申込み・問合せ
県ふくいブランド推進室 ☎20-0227

木造住宅の耐震診断の一部補助

補助制度を利用して耐震診断・補強プラン作成をセットで受けませんか？

- 補助内容 個人負担6,000円
- 対象家屋 昭和56年5月31日以前に着工された在来軸組工法または枠組壁工法による3階建てまでの一戸建木造住宅(併用住宅の場合は、延床面積の2分の1以上が住宅の用途であること)
- 対象者 市内に対象となる一戸建て木造住宅を所有している人で、市税を滞納していない人
- 受付期間 7月15日(火)まで
- 選定方法 10件(応募者多数の場合は抽選)
- 問 合 せ 建設課 整備管理G ☎73-8031

認知症を予防しよう！

人間の体は不思議なもので、使わないでいるとその部分の機能がどんどん低下してしまいます。脳もその1つです。健康な「脳」を保つ秘訣は、毎日の心がけにあります。

「脳活クラブ」は、脳を刺激するメニューを積極的に取り入れた、認知症予防を目的とした教室です。「最近少し忘れっぽくなったなあ」「いい言葉がでない」と思う人は、ぜひ、参加してみませんか？

- と き 月2回 9:30～11:30（月曜、金曜日コースのどちらか希望のコースのみ）
- ところ 保健センター
- 対象者 65歳以上の人で介護保険サービスを利用していない人
- 内容 認知症予防についての話、指体操、クイズ、手工芸、川柳、紙粘土、ストレッチ体操など
- 定員 15人程度（参加希望者には、詳しい日程表をお送りします。）
- 問合せ 健康長寿課 健康増進G ☎73-8023



クラブで作った作品例

認知症の人と家族の会 第3回坂井地区つどい

- と き 7月13日(日) 13:00～16:00
- ところ 坂井市多目的研修センター
- 内容 認知症の人を支えるためのポイントについての講演や意見交換など
- 参加料 無料
- 問合せ 認知症の人と家族の会坂井地区世話人 特別養護老人ホーム専門員 山田 ☎82-1282

サマー求人企業説明会の開催

- と き 7月12日(土) 10:40～12:40
- ところ いきいきプラザ霞の郷1階多目的ホール 坂井市丸岡町八ヶ郷21-7-1
- 対象者 21年3月末卒業予定者（大学・短大・高専・専修・高校の保護者）
- 問合せ ハローワーク三国 ☎81-3262

ベビーマッサージ教室参加者募集

助産師によるベビーマッサージ教室を開催します。

- と き 7月25日(金) 9:30～11:30
- ところ 市保健センター
- 対象者 1歳未満の赤ちゃんとお母さん（お父さんも一緒にどうぞ）
- 持ち物 バスタオル、赤ちゃんの飲み物
- 定員 15組
- 参加費 100円（オイル代）
- その他 臨床心理士や保健師による相談会も行います
- 共催 あわら児童家庭支援センター
- 申込み・問合せ 7月15日(火)までに健康長寿課（☎73-8023）へ申し込んでください。

母子家庭のための就業支援講習会 訪問介護員養成研修（2級課程） 研修生募集

- 研修期間 10月11日(土)～21年1月中旬
- ところ 県社会福祉センター4階 母子会議室
- 対象者 母子家庭の母および寡婦（55歳まで）
- 受講料 無料（ただしテキスト代として7,000円）
- 定員 20人
- 申込み 7月31日(木)まで（実施要綱・申込用紙は子育て支援室にあります。）
- 問合せ 福祉課 子育て支援室 ☎73-8021

看護師再就業講習会開催

- と き 7月14日(月)～30日(水) 9:30～15:30
全課程または希望講座のみの受講も可能
- ところ 県看護協会会館
- 内容 最近における看護の知識・技術を学びます。
- 対象 看護職へ復帰希望の人、就業後間もない人
- 受講料 無料（材料費として実費徴収500円程度）
- 定員 30人
- 問合せ (社)福井県看護協会 福井県ナースセンター ☎52-1857

国民年金から大切なお知らせです

現在の年金制度は、国民すべてが各公的年金制度に加入する必要があります。

また、厚生年金保険などに加入していない人は、20歳から60歳になるまでの40年間、国民年金に加入し保険料を納めなければなりません。

経済的な理由などで保険料の納付が困難な場合は、本人が申請し、承認を受けることで、保険料の納付が免除または猶予される制度があります。対象となる期間は7月から翌年6月までです。

保険料の免除や猶予を受けず保険料が未納の状態、万一、障害や死亡となった場合、障害基礎年金・遺族基礎年金が受けられない場合があります。

■ 免除・猶予の対象と認められるのは？（納付猶予は、20歳代のみ）

○本人・配偶者・世帯主の前年所得が次の計算式で計算した金額以下の場合です。

全額免除	→	57万円＋扶養親族等の数×35万円
納付猶予	→	57万円＋扶養親族等の数×35万円（世帯主は除く）
4分の3免除	→	78万円＋扶養親族等控除額＋社会保険料控除額など
半額納付	→	118万円＋扶養親族等控除額＋社会保険料控除額など
4分の1免除	→	158万円＋扶養親族等控除額＋社会保険料控除額など

■ 免除決定されると1カ月の保険料額は？

○1カ月の保険料14,410円が、次のとおりとなります。

・全額免除	(納付額 0円/月)
・4分の3免除	(納付額 3,600円/月)
・半額免除	(納付額 7,210円/月)
・4分の1免除	(納付額 10,810円/月)
・納付猶予	(納付猶予期間10年、3年目以降加算金が発生します。)

■ 免除された期間の年金額は？

○免除された期間の年金額は、全額納めた人と比較すると次のように計算されます。

全額免除	→ 3分の1	4分の3免除	→ 2分の1
半額免除	→ 3分の2	4分の1免除	→ 6分の5

■ 申込み 市民生活課（印鑑が必要です）

※社会保険事務所が市役所で開催する相談（年金・保険）について

開催日は、広報のくらしのカレンダーに「社会保健相談」と記載しています。相談の際は、年金手帳など本人確認できるものが、代理の場合は委任状が必要となります。

■ 問合せ 市民生活課 国民年金係 ☎73-8014 福井社会保険事務所 ☎23-4516

平成19年度の情報公開の実施状況および個人情報の開示等の実施状況

市では、公正で開かれた市政を目指し「皆さんが知りたい情報」や「必要とする情報」を請求に応じて公開しています。

また、個人情報の取り扱いによって市民の皆さんの権利や利益を侵害しないように「個人情報保護制度」を設けています。

なお、個人情報開示の請求はありませんでした。

公開請求のあった実施機関		市長	教育委員会	合計
公開請求の件数		19	1	20
請求のうち	公開	7	1	8
	一部公開	8		8
	非公開	4		4
異議申立の件数		1		1

※ 期間延長により、一部未公開が1件あります。

※ その他の実施機関では、請求などはありませんでした。

■ 総務課 行政G ☎73-8004

三国競艇パートタイマー従業員募集

- **募集人数** 若干名
- **応募資格** 20～55歳（4月1日現在）学歴不問
市内または坂井市に居住し、自分で通勤可能な人
（学生および他の企業に在籍している人は除く）
- **業務内容** 入場業務
- **勤務時間** 三国競艇レース開催日（場外発売日を含む）
※パートタイマー登録し1年ごとに更新
9:00～17:00（基本勤務時間）
13:00～21:00（場外ナイター発売日）
- **給与** 時給 850円
- **保険** 労働災害保険・雇用保険
- **交通費** 規定による
- **試験** 筆記試験・面接
- **申込先** 三国競艇場業務課 6月30日(月)までに履歴書送付
- **問合せ** 〒913-8533 坂井市三国町池上80-1
三国競艇場業務課 ☎77-3132

金津創作の森財団職員募集

- **募集人員** 若干名
- **免許等** 学芸員資格または相当能力、文化施設勤務経験など
- **年齢** 40歳まで
- **業務内容** 事業の企画および運営事務
- **勤務** 1日8時間、週5日
- **応募締切** 7月31日(木)（当日消印有効）
- **応募方法** 履歴書を持参または郵送してください。
〒919-0806 あわら市宮谷57-2-19
（財）金津創作の森財団事務局
- **問合せ** （財）金津創作の森財団事務局
☎73-7800 担当 林

国家公務員採用3種(税務)試験

- **受験資格** 昭和62年4月2日～平成3年4月1日生
- **試験程度** 高等学校卒業程度
- **受付期間** 6月24日(火)～7月1日(火)
- **試験日** 1次試験 9月7日(日)
教養試験、適性試験、作文試験
2次試験 10月16日(木)～10月23日(木)
人物試験、身体検査
- **合格発表** 1次試験 10月9日(木) 最終合格者 11月13日(木)
- **問合せ** 人事院中部事務局
〒460-0001 名古屋市中区三の丸2-5-1
☎052-961-6838

申込書などは、金沢国税局または三国税務署に用意しています。採用を希望する地域の試験を、全国どこの試験地でも受験することができます。

7月の老人福祉センター利用日

	百寿苑	市姫荘
1火	一般利用日	東田中・南疋田・北疋田・次郎丸・瓜生・中川・北野・北・前谷・御簾尾・上野・劔岳★
2水	波松	細呂木・橋屋・蓮ヶ浦・坂口・樋山・滝・駅前・青ノ木・宮谷・吉崎
3木	一般利用日	
4金	本荘全地区★	伊井・南稻越・池口・河原井手・菅野・矢地・清間
7月	山方・里方・温泉	クラブ活動日
8火	一般利用日	笹岡・熊坂・下金屋・名泉郷・牛ノ谷・畝市野々★
9水	北潟・浜坂	金津
10木	一般利用日	
11金	新郷★	
14月	波松	
15火	一般利用日	細呂木・橋屋・蓮ヶ浦・坂口・樋山・滝・駅前・青ノ木・宮谷・吉崎★
16水	本荘全地区	指中・沢・柿原・山西方寺・嫁威・日の出・清王・山十楽
17木	一般利用日	桑原・古屋石塚
18金	北潟・浜坂★	
22火	一般利用日	クラブ活動日
23水	山方・里方・温泉	伊井・南稻越・池口・河原井手・菅野・矢地・清間
24木	一般利用日	東田中・南疋田・北疋田・次郎丸・瓜生・中川・北野・北・前谷・御簾尾・上野・劔岳
25金	波松★	
28月	新郷	
29火	一般利用日	指中・沢・柿原・山西方寺・嫁威・日の出・清王・山十楽★
30水	本荘全地区	笹岡・熊坂・下金屋・名泉郷・牛ノ谷・畝市野々
31木	一般利用日	

★は通所事業です。
クラブ活動日は入浴できません。

消防署からのお知らせ



となりまちの話題



出かけてみませんか?となりまちへ

加賀市 ふるさと山中夏まつり

昔懐かしい鎮守の杜の祭。温泉の神様を祭る神社では、巫女さんによる湯立神楽が行われます。

- と き 7月25日(金)～8月24日(日)
19:45～21:30
- ところ 山中温泉(長谷部神社～参道～ゆげ街道～菊の湯・山中座)
- 問合せ 山中温泉観光協会
☎0761-78-0330

第27回 ハスの実の家 ふれあい大バザール

- と き 6月29日(日)
10:30～13:30
- ところ 農業者トレーニングセンター
- その他 バザー物品の提供をお待ちしています。
前日、当日のお手伝いをしてくださる人を募集します。
- 問合せ ハスの実の家
☎78-6743 FAX78-6744

ベ ビ ー 誕 生

H20.5.1～5.31 届け出順(敬称略)

氏名	性別	お父さん	お母さん	行政区
西田 理桜	女	真喜生 さとみ	若葉台	
中野 結衣	女	雅之 亜紀子	古	
伏里 梨花	女	友成 美佳	新	
牧田 羽龍	男	修一 栄美子	上八日	
清水 葵	女	一哉 睦美	井江菫	
館 音羽	女	伸一郎 三佐代	古	
川崎のの華	女	一規 亜紀子	堀江十楽	
久保田朔人	男	哲弘 祐子	蓮ヶ浦	
小出 紗月	女	誠司 順子	若葉台	
松井あかり	女	慎悟 幸代	国影	
長谷部竜人	男	憲映 真理子	春日	
佐野 愁斗	男	勝彦 絵美	舟津	
伊藤早弥香	女	昭博 佳美	中川	
長谷川心海	女	侑輝 紘子	古	
海老田 蒼	男	守 優子	御簾尾	
池田 萌香	女	洋二 ちずえ	新用	

第40回 坂井地区囲碁個人戦大会

- と き 6月29日(日)
8:30～ 当日受付
- ところ 三国運動公園内
- 問合せ 水口まで ☎73-2720

リサイクルバンク

《ゆずります》

平御膳
足付御膳
パイプベッド 2台
50ccバイク 1台

《ゆずってください》

車椅子
掃除機
大人用自転車

リサイクルバンクの流れ

- 1 ゆずりたい人(情報提供者)またはゆずってほしい人(希望者)は、その内容を市へ申し込む。(電話可)
- 2 市は、ゆずりたい品物またはゆずってほしい品物を広報あわりに掲載する。
- 3 広報で紹介された品物に該当がある場合は、市へ連絡する。
- 4 市は、希望者に情報提供者の連絡先をお知らせする。
- 5 希望者は情報提供者へ直接交渉し、その交渉結果を市へ連絡する。

■問合せ

市民生活課 生活環境G ☎73-8017

三国競艇開催日

6/27(金)～6/30(月)
7/3(木)～7/6(日)
7/12(土)～7/17(木)
7/20(金)～7/23(水)

龍ヶ鼻ダムからのお願い

福井県 龍ヶ鼻・永平寺ダム統管理事務所
坂井市丸岡町上竹田 50-56-2 TEL67-2841

梅雨シーズンになりました。大雨が降ったとき、ダムからの放流量を増やすことがありますので、ご注意ください。

1. 警報のサイレンやスピーカーはダムから水を出す合図です。サイレンやスピーカーが鳴ると、水かさが増えますので、すぐに川から出ましょう。
2. ダムから水を出さなくても、局地的な大雨で川の水かさが増えるときもあります。注意しましょう。
3. 川の中に入るときは天候に注意し、大雨のときは川に近づかないようにしましょう。



■サイレンは

サイレン	休	サイレン	休	サイレン	休	サイレン
60秒	10秒	60秒	10秒	60秒	10秒	60秒

■放送は次の通りです。

「龍ヶ鼻ダム管理事務所からお知らせします。ダムの上流で雨が強く降ったため、ダムの放流量を、これから徐々に増やします。このため川の中は危険ですから速やかに出てください。」

■サイレンや放送を行う警報局の位置

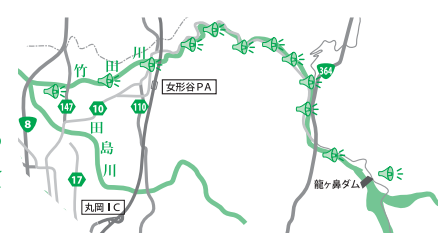

編集 後記

今年のトリムマラソンもスタート地点でカメラを構えていました。親子1年生以下の部に息子の友達が出場しているのを発見。

なんと、上位入賞も果たしていました。帰宅して息子にその話をすると、来年は僕も絶対出ると言い出しました。

次の日、息子は来年に向け母と約3kmを走っていました。それを聞いた父(私)も来年は息子と出場できるよう頑張るぞ!と気合いだけは入れておくことにしました。(利)

「声の広報」のテープをご希望の人は、あわら市社会福祉協議会 ☎73-2253 まで

7月 暮らしのカレンダー

日	月	火	水	木	金	土
金津まつり ■期間 7月19日(土)～21日(月) ■内容 山車巡行 本陣飾り物コンクールなど  ■問合せ 市商工会 ☎73-0248	1 市民生活課窓口延長 (証明書発行) 19:00まで 市役所	2 燃やせないごみ収集日 いきいき介護予防教室 9:30～11:30 本荘公民館 13:30～15:30 北湯公民館 七夕まつり会 10:30～11:45 子育て支援センター 心配ごと相談 13:00～16:00 百寿苑	3 いきいき介護予防教室 9:30～11:30 中央公民館 9:30～11:30 伊井公民館 心の健康相談 14:00～16:00 坂井健康福祉センター	4 脳活クラブ (金曜コース) 9:30～11:30 保健センター 市民健診 (基本・肺・骨) 13:00～14:15 湖東会館	5 おはなしホイホイ 14:00～14:30 金津図書館 セントピアタ市 15:00～ セントピア広場 湯のまち夕市 16:00～ 湯のまち駅前多目的広場	
6 市民生活課日曜業務 (証明書発行) 8:30～12:00 市役所 休日当番医 内 三国病院(三国) ☎82-0480 内 春江病院(春江) ☎51-0029 外 三国病院(三国) ☎82-0480	7 脳活クラブ (月曜コース) 9:30～11:30 保健センター	8 市民生活課窓口延長 (証明書発行) 19:00まで 市役所 行政・人権相談 13:30～16:00 金津社会福祉センター	9 資源ごみ収集日 (空き缶・空きビン・ペットボトル・スプレー缶) いきいき介護予防教室 9:30～11:30 細呂木公民館 13:30～15:30 吉崎公民館 心配ごと相談 13:00～16:00 市姫荘	10 いきいき介護予防教室 9:30～11:30 湯のまち公民館 9:30～11:30 さくらセンター 3歳児健診 13:00～14:15 保健センター	11 いきいき介護予防教室 9:30～11:30 坪江公民館	
13 市民生活課日曜業務 (証明書発行) 8:30～12:00 市役所 粗大ごみ休日持ち込み日 8:30～16:30 広域圏清掃センター ☎74-1314 休日当番医 内 鷲田医院(三国) ☎82-1230 内 大野内科消化器科医院(春江) ☎51-8170 外 東外科病院(丸岡) ☎66-2228	14 エイズ、B型・C型肝炎検査 9:00～11:00 坂井健康福祉センター 行政・人権相談 13:30～16:00 セントピアあわら 人権相談 13:30～ セントピアあわら 結婚相談 13:30～16:00 市姫荘	15 市民生活課窓口延長 (証明書発行) 19:00まで 市役所 農地法に基づく許可申請締切日	16 燃やせないごみ収集日 もぐもぐ教室 9:30～12:00 保健センター 乳幼児教室 10:30～11:30 子育て支援センター いきいき介護予防教室 9:30～11:30 本荘公民館 13:30～15:30 北湯公民館 心配ごと相談 13:00～16:00 百寿苑 社会保険相談 13:30～16:00 市役所	17 いきいき介護予防教室 9:30～11:30 伊井公民館 心の健康相談 14:00～16:00 坂井健康福祉センター 市民健診 (基本・肺・骨) 8:00～10:00 本荘公民館 (子宮・乳・骨) 13:00～14:15 本荘公民館	18 脳活クラブ (金曜コース) 9:30～11:30 保健センター	
20 市民生活課日曜業務 (証明書発行) 8:30～12:00 市役所 休日当番医 内 まつもと耳鼻咽喉科クリニック(三国) ☎81-8733 内 藤田神経内科病院(丸岡) ☎67-1120 外 木村病院(あわら) ☎73-3323	21 海の日 休日当番医 内 宮崎病院(三国) ☎82-1002 内 春日レディスクリニック(春江) ☎51-6080 外 加納外科病院(あわら) ☎73-0259	22 市民生活課窓口延長 (証明書発行) 19:00まで 市役所 市民健診 (基本・肺・骨) 8:30～10:00 細呂木公民館 (子宮・乳・骨) 13:00～14:15 細呂木公民館	23 資源ごみ収集日 (空き缶・空きビン・ペットボトル・スプレー缶) いきいき介護予防教室 9:30～11:30 細呂木公民館 13:30～15:30 吉崎公民館 乳幼児の食育について考えよう 10:30～11:30 子育て支援センター 心配ごと・無料法律相談 13:00～16:00 市姫荘	24 いきいき介護予防教室 9:30～11:30 中央公民館 9:30～11:30 さくらセンター	25 いきいき介護予防教室 9:30～11:30 坪江公民館	
27 市民生活課日曜業務 (証明書発行) 8:30～12:00 市役所 休日当番医 内 大嶋医院(三国) ☎82-6677 内 豊田内科医院(春江) ☎51-8181 外 宮崎病院(三国) ☎82-1002	28 エイズ、B型・C型肝炎検査 9:00～11:00 坂井健康福祉センター 脳活クラブ (月曜コース) 9:30～11:30 保健センター 結婚相談 13:30～16:00 市姫荘	29 市民生活課窓口延長 (証明書発行) 19:00まで 市役所 70歳教室 10:00～11:30 保健センター BCG接種 13:00～13:45 保健センター	30 燃やせないごみ収集日 おたのしみ会 10:30～11:45 子育て支援センター 心配ごと相談 13:00～16:00 百寿苑	31 いきいき介護予防教室 9:30～11:30 湯のまち公民館 9:30～11:30 伊井公民館 市民健診 (子宮・乳・骨) 13:00～14:15 保健センター	7月の納期限は 25日 です。 固定資産税 (第2期) 国民健康保険税 (第1期)	

あわら市の人口 20年6月1日現在

31,376人 (-7)

男 **14,813人 (-5)**
 女 **16,563人 (-2)**
 世帯数 **10,234世帯 (+4)**
 ()は前月比

- 休日当番医の診察時間は、9:00から17:00までです。
- 当番医が変更されている場合がありますので、消防署 (☎ 51-0119) にお問い合わせのうえ受診されるようお願いします。時間外の急患は、消防署にご連絡ください。
- 休日当番医は、坂井地区医師会ホームページ (<http://www.sakai-med.com>) で確認することができます。

あわら市の広報

- 広 報 紙 広報あわら 毎月15日発行 (15日が休日の場合は直前の平日)
- 行政チャンネル チャンネルあわら29 (ケーブルテレビ29ch)
- ホームページ <http://www.city.awara.fukui.jp/>

